



広報 人と自然がひびきあう県北の都 玉名

たまな 8 月号

2015
No.231

懐かしのイベント案内

玉名市国民健康保険事業会計決算、2期連続の赤字
こくほ運動実践講座に参加しませんか

03 ● たまなの話題 TAMANA's TOPICS

くまもと障がい者スポーツ大会／天水町三支館合同みかんの里体育祭／子ども会ビーチボールバレー大会／エンジョイイングリッシュ公開授業／横島町シルバーオリンピック大会／100歳の誕生日／九看大海岸清掃／短冊に願いを書いて／玉名市健康なまちづくり市民座談会／

06 ● あなたのやる気を試してみませんか！ 職員・スタッフ募集

08 ● すこし昔を振り返ってみよう 懐かしの体験イベント案内

10 ● 玉名市国民健康保険事業会計決算 2期連続の「赤字」となりました

12 ● 国民年金加入者の皆さんへ

13 ● お知らせします 2つの給付金

14 ● シリーズ自治基本条例⑤

15 ● キラリ輝く人たち vol. 2

16 ● タマナカレンダー

18 ● 暮らしの情報局

● イベント&講座 尾田川つり大会／ジュニアボウリング教室／玉名市民グラウンドゴルフ交歓大会／玉名市人権教育研究大会／岱明ナイターソフトボール／ファミリーペタンク大会／玉名高校学びたいっす応援隊／東部環境センターからのお知らせ／クリーンパークファイブからのお知らせ／全国将棋寺小屋合宿／親とこどものための集い／環境教室／6次 ↗

産業推進勉強会／こころピアからのお知らせ／高齢者等就業支援センターパソコン講座／

21 ● 募集 玉名市営住宅／明るい選挙啓発作品コンクール／キラリかがやけ玉名づくり応援事業補助金／

22 ● 福祉&健康 障がい者のための就業訓練／現況届は忘れずに提出を／MERSの流行防止／蜂やマダニに注意／消費生活Q&A／認知症介護者のつどい／オレンジ広場／

24 ● 相談 特設人権相談所の開設／性暴力被害者を支援／障がい者定期相談会／

25 ● お知らせ 消火器の設置と露店開設届の提出／環境保全型農業直接支払交付金／イノシシのことを学びましょう②／パスポートの申請はお早めに／ありがとうございます～静光園老人ホーム／国土基本図更新のための現地調査実施／感電事故を防ごう／公共下水道事業受益者負担金徴収／わが家の耐震診断／みんなに優しい建物の工事を助成／たまな若者サポートステーション／高齢者のための無料職業紹介所／通貨・証券類の返却／河川水質検査結果公表／計量器の定期検査／入札結果（6月分）／

31 ● 地域おこし協力隊活動報告⑩／薬草で元気

32 ● 子育てひろば

34 ● 子育て保健コーナー

36 ● 教育委員会からのお知らせ

38 ● 国勢調査／休日在宅医（8月、9月上旬）

39 ● 玉名のお祭りイベント／学生バンド出演者募集



こころピアクイズ

答えはこの広報紙のどこかにあるよ！ 探してみてね。

終戦記念の企画展を開催中

① 50年目

ですが、今年の8月15日は、

② 60年目

終戦何年目になるでしょう。

③ 70年目



滑石小学校 シャクつり・貝堀大会

児童が有明海の恵みに触れる

滑石小学校の3年生から6年生が、7月2日にシャクつり・貝堀大会に参加し、有明海の恵みや郷土の伝統を学びました。

シャクは体長約10cm。渦をクワで掘り、出てきた巣穴に筆を入れ、外敵と間違え外へ追い出そうと上がったきたシャクを捕まえます。近年、不漁が続いたシャク釣りですが、滑石漁協によると今年は回復傾向にあるとのこと。

この日、地域の人や保護者も参加し、児童へシャクの釣り方を教えたり協力しながら一緒になって楽しみました。



▲開会式で選手代表宣誓を務める井手上さん

障がい者の社会参加の推進を

第14回くまもと障がい者スポーツ大会

第14回くまもと障がい者スポーツ大会が5月17日に熊本市で開催され、玉名市から33人の選手が出場し、それぞれの種目で活躍しました。

この大会は、スポーツを通して障がい者の社会参加の推進に貢献するため開催されているもの。陸上競技や水泳競技などの6競技があり、障害によって種目が分かれます。開会式では、玉名市選手団の井手上翔平さんが「ベストをつくし、実り多き大会にすることを誓います」と力強く宣誓しました。

スポーツを通じた健康づくりと地域交流

第58回天水町三支館合同みかんの里体育祭

梅雨入り直前の5月31日、天候に恵まれた天水グラウンドで、第58回三支館合同みかんの里体育祭が盛大に開催されました。

当日は、地区ごとに分かれた全14チームによる熱戦が繰り広げられ、子どもからお年寄りまで、地域一丸となった天水らしい体育祭となりました。

大会結果

優勝	赤仁田地区
準優勝	北横内地区
第3位	上有所地区
躍進賞	竹野地区



▲大人も子ども一緒になってスポーツに励みました



優勝	チェリーブロッサム (鍋子ども会)
準優勝	小田子ども会
第3位	・もっこす匠 (高道地区子ども会) ・八嘉子ども会

鍋子ども会が優勝！

第29回市子ども会ビーチボールバレー大会

第29回玉名市子ども会連合会ビーチボールバレー大会が、6月14日に市総合体育館で開催されました。

小学生女子38チーム約248人が参加し、熱戦が繰り広げられ、鍋子ども会(写真上)が優勝しました。上位成績を取めたチームは、8月23日に天草市で開催される県子ども会大会に出場予定です。

また、フレンドリーシップの部では、小学生9チーム約56人が参加し、小田子ども会男子チーム(写真下)が優勝しました。



●フレンドリーシップの部

優勝	小田子ども会 男子チーム
準優勝	三ツ川子ども会B
第3位	八嘉子ども会A



毎日楽しく英語を学んで

玉名町小 エンジョイ・イングリッシュ公開授業

玉名市独自の取り組み「エンジョイ・イングリッシュ」の公開授業が6月18日に玉名町小で実施されました。

エンジョイ・イングリッシュとは、市で制作したDVDを毎日10分程度、視聴・発声する学習活動です。本年度から全ての小学校で実施しており、日常的に英語に触れ親しむことで、英会話力の向上を目指します。

授業では、英語の指示に合わせて体を動かすものや、音楽に合わせて単語を発するものなどがあり、児童も楽しそうに英語に親しんでいました。

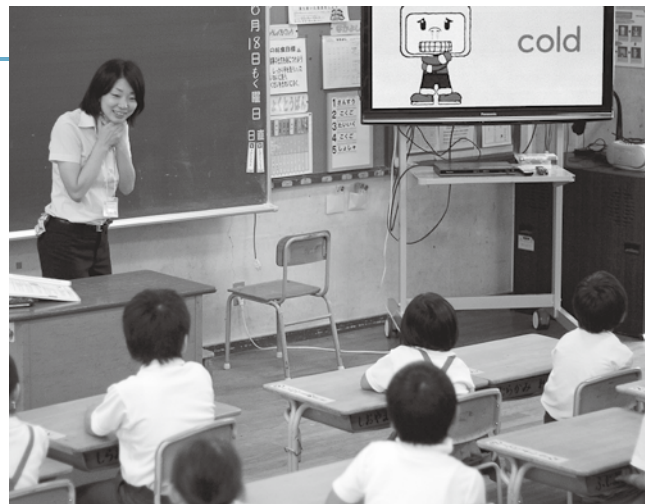

▲DVDの映像に合わせて、楽しく英語に親しむ児童



▲一緒になって競技を楽しむ会員と児童

競技を通して小学生との交流も

横島町シルバーオリンピック大会

横島小体育館で6月19日、老人クラブ連合会横島支部によるシルバーオリンピック大会が開催されました。横島小の4年生も参加し、会員と児童合わせて約600人が競技に汗を流しました。

この大会は、会員同士の交流や健康維持、小学生とのふれあいのため、11年前から毎年開催されているもの。今回、最高齢参加者の三津家忠子さん(94)はゲートボール競技に出場。「楽しかった。また来年も参加したい」と感想を述べました。

100歳の誕生日おめでとうございます



大正4年6月29日生まれ
山部田 星子サエさん



大正4年6月25日生まれ
築地 平尾マツヨさん

海開きに備えて海岸をきれいに

九州看護福祉大学 海岸清掃

九州看護福祉大学の学生約 60 人が 6 月 28 日、松原海水浴場を清掃しました。

これは 7 月の海開きの前に、海岸を美しくしようと同大学の Cutter 部が主体となって行っているもの。当日拾い集めたごみは、ごみ袋約 40 袋分にも上りました。また、熊本海上保安部と共同で漂着ゴミ調査も実施。看護科 2 年の松村香菜子さんは「Cutter 部の友だちの誘いで初めて海水浴場に来ました。多くの種類のゴミと量があり驚きました」と感想を話しました。



▲清掃に合わせ、漂着ごみの調査を実施する学生たち

短冊に願いを書いて

大野保育所、玉名第 1 保育所

7 月、市内の保育所では七夕にちなんだ取り組みが行われました。

大野保育所の園児が 7 月 1 日、岱明支所と岱明町公民館へ七夕飾りを贈呈しました（写真右）。これは、地域の住民にも一緒に七夕を楽しんでもらおうと取り組んでいるものです。

また 7 月 3 日には、玉名第 1 保育所の園児が文化センターで、七夕飾りの飾り付けをしました。（写真左）



▲短冊に七夕の願い事を書いて飾った園児たち

健康なまちづくりに取り組んで

玉名市健康なまちづくり市民座談会

玉名市健康なまちづくり市民座談会（本山健一会長、会員約 50 人）が 6 月 8 日、熊本県の健康づくり県民会議表彰を受賞しました。

同会は、平成 11 年度に旧玉名市で設立。市民が安心して暮らせる健康なまちづくりを目指して、公民館でのいきいきふれあい活動や、EM ぼかしづくり教室など、自分たちにできることを長年実践しています。今回の受賞について本山会長は「ありがたいことです。今後も健康なうちは活動を続けていきたい」と話しました。



▲体操指導やぼかしづくりなど各種活動に取り組んでいます

あなたのやる気を
生かしてみませんか!

職員・スタッフ募集



■ 玉名市職員採用試験



試験日 9月20日(日)

場所 九州看護福祉大学

申し込み 8月14日(金)までに、受験申込書に記入し提出してください(土日除く)。受験申込書は、総務課、本庁舎総合案内、各支所に用意しているほか、ホームページからもダウンロードできます。

問い合わせ 総務課 (☎ 75・1420)

試験職種と採用人員

募集職種		採用人数
行政	大学卒業程度	3人程度
	短大卒業程度	1人程度
社会福祉	大学卒業程度	1人程度
	短大卒業程度	1人程度
土木	大学卒業程度	1人程度
	短大卒業程度	1人程度
保健師	短大卒業程度	1人程度
	短大卒業程度	1人程度
一般事務	高校卒業程度	2人程度
	短大卒業程度	1人程度
一般事務	身体障がい者	1人程度

■ 玉名市介護予防事業スタッフ募集

就業期間 9月1日～平成28年3月31日
(月14日以内の勤務)

応募資格 看護師、准看護師の資格を持つ人

就業内容

- ① 1次予防事業
(地区公民館での高齢者の介護予防教室の支援とそれに伴う事務)
- ② 2次予防事業 (虚弱高齢者の特とく教室の支援とそれに伴う事務)



特とく教室の様子

問い合わせ 高齢介護課 (☎ 75・1339)

■ たまなキャンペーンレディ募集

活動内容 玉名市のPRのため、市内イベントや県内外でのPR活動を行います。また、観光ほっとプラザたまらのホームページでの活動報告を通して、情報発信も行います。

応募資格 次の全ての条件を満たす人

- ① 市内在住または市内事業所や学校へ通勤、通学している18歳以上の女性(高校生不可)

※未成年は親権者、勤務している人は雇用主の承諾が必要です

- ② 他のキャンペーンレディなどの任期中でない人
- ③ 原則、土日祝に開催される玉名の主要イベントへ参加できる人



問い合わせ (一社)玉名観光協会(☎72・5313)

■ 有明広域行政事務組合 職員採用試験



試験日 9月20日(日)

場所 九州看護福祉大学

試験職種と採用人員

- ▶ 一般事務 (2人程度)
事務局部局に勤務し、行政事務に従事する
- ▶ 消防 (3人程度)
消防署に勤務し、火災・救急の消防業務に従事する

受験資格 平成元年4月2日から平成10年4月1日までに生まれた人 (18歳～26歳)

申し込み 8月14日(金)までに、受験申込書に記入し提出してください(土日除く)。受験申込書はホームページからもダウンロードできます。

問い合わせ

- ▶ 一般事務の採用試験について…有明広域行政事務組合事務局総務課 (☎ 72・5885)
- ▶ 消防の採用試験について…有明広域行政事務組合消防本部総務課 (☎ 73・5272)

■ 防衛省特別職国家公務員 自衛官採用試験



資料のみの請求もできます。試験会場や就業内容など、詳しくはお問い合わせください

問い合わせ 自衛隊熊本地方協力本部玉名地域事務所 (☎ 72・4211)

試験の種類		応募資格	受付期間	試験日
航空学生	海上・航空	18歳以上 21歳未満	8月1日～9月8日	9月23日(1次)
一般曹候補生	陸上・海上・航空	18歳以上 27歳未満		9月19日(1次)
自衛官候補生(男子)	陸上・海上・航空	18歳以上 27歳未満		9月19日(学科)
自衛官候補生(女子)	陸上・海上・航空			9月28日・29日
防衛大学校学生:	推薦・総合選抜・一般前期	18歳以上 21歳未満	(推・総)9月5日～9月9日 (一般)9月5日～9月30日	9月26日・27日(推) 9月26日(総/1次) 11月7日・8日(一般/1次)
防衛医科大学校学生	医学科・看護学科	18歳以上 21歳未満	9月5日～9月30日	10月31日・11月1日(医/1次) 10月17日(看/1次)

■ 熊本県職員・警察官などの採用試験



詳細については、県ホームページをご覧ください。県人事委員会事務局へお問い合わせください。

問い合わせ 県人事委員会事務局 (☎ 096・333・2733)

試験の種類	第1次試験日	申込期間
熊本県職員 (短期大学卒業程度、高等学校卒業程度、免許資格職)	9月27日(日)	8月10日(月) ～8月28日(金)
警察官 (警察官B)	10月18日(日)	
身体障がい者を対象とする選考試験	10月25日(日)	

懐かしの 体験イベント案内

園…歴史博物館こころピア (☎ 74・3989)

戦時下の食事体験

戦争中はお米も他の食糧も手に入りませんでした。実際にどんな食事をしてきたか、親子で当時の食事を作り、食べてみませんか。

日時 8月15日(土) 午前9時30分～正午

場所 博物館体験学習広場

対象 小学生以上(保護者同伴)

定員 10組(1組4人まで)

体験メニュー すいとん、からいもごはん、夏豆ごはん、にぎりだご、おからまんじゅう

申し込み 8月1日(土) 午前9時から電話で受け付けます

園…NPO 法人高瀬蔵 (☎ 72・2480)

竹で食べようソーメン流し

小刀で竹の箸と器を作って、ソーメン流しを楽しみましょう。

日時 8月23日(日) 雨天中止
午前10時30分～午後1時

場所 高瀬裏川水際緑地「あすまや」

対象 小学校高学年の児童

定員 30人(先着順)

申し込み 8月17日(月) までに電話で高瀬蔵へお申し込みください

持参するもの ①軍手②帽子③水筒
参加費 500円(保険代含む)



園…草枕交流館 (☎ 82・4511)

講話とレコード鑑賞の夕べ グレン・ゴールドと「草枕」

カナダの天才ピアニストグレン・ゴールドが愛した「草枕」にまつわる講話と、彼の最高傑作といわれるバッハ「ゴールドベルグ変奏曲」のLPレコードを試聴します。

日時 8月22日(土) 午後3時～

場所 草枕交流館

講師 跡上史郎氏(熊本大学準教授)

参加費 無料



◎レコード試聴体験会

8月の毎週土曜、午後5時からLPレコードの試聴体験会を開催します。

館所蔵のものや、持参したレコードを試聴します。22日も講演会後は一般試聴ができます。

◎レコードを探しています

ゴールドベルグ変奏曲の、1955年盤LPレコードを探しています。お持ちの人は館へご連絡ください。



岡…歴史博物館こころピア (☎ 74・3989)

昭和の暮らし-秋・冬-

期間 9月5日(土)～3月27日(日)

場所 博物館エントランス

展示品 火鉢、炭籠、おひつなど

観覧料 無料

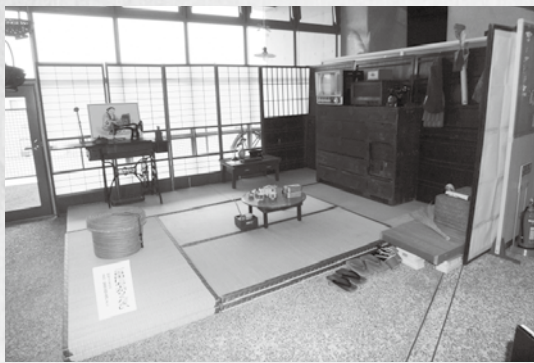

岡…歴史博物館こころピア (☎ 74・3989)

体験学習「わらぞうりを作ろう」

日時 ①8月22日②8月29日③9月5日

各土曜日、時間は午前10時から正午まで

場所 博物館体験学習広場

対象 中学生以上の全3回とも参加できる人で、
技術を伝える志のある人

定員 8人(先着順)

講師 前田婦志子氏、田
中邦輔氏、大門元二氏、
井上護氏

申し込み 8月5日(水)
午前9時から電話で受
け付けます

参加費 無料



岡…玉名市自治振興公社 (☎ 73・5107)

優秀映画鑑賞推進事業

第12回たまきな映画のつどい

日時 8月23日(日) 午前8時30分開場

場所 玉名市民会館ホール

前売券 1人500円、ペア券800円

(ペア券の当日販売はありません)

前売券販売所 玉名市民会館、市役所売店、原楽器、
荒尾文化センター、ながす未来館



海フェスタくまもと

海フェスタくまもと
協賛事業



09:00

1950年作品
暁の脱走

11:00

1958年作品
隠し砦の三悪人

13:30

1963年作品
雪之丞変化

15:50

1961年作品
悪名

玉名市国民健康保険事業会計決算は、

国保



2期連続の「赤字」となりました。

国民健康保険は、誰もが安定した医療を受けるための柱として、大変重要な役割を担っています。

しかし一方では、少子高齢社会や医療の高度化などの影響で、医療費が年々増大しており、国保税や国からの補助金で賄えない状況が続いています。

玉名市でも、これまで基金（家庭に例えると預貯金）を取り崩しながら厳しい財政運営を行って

きました。しかし、平成24年度にこの基金が底をつき、平成25年度の決算で初めて歳出が歳入を上回ったため、平成26年度の予算から赤字を補てんしました。

そして、平成26年度の決算も収入不足となり、平成27年度予算から繰り上げる予算案を5月議会に提出し、可決しています。

■平成26年度国民健康保険事業決算見込状況（平成27年5月末現在）

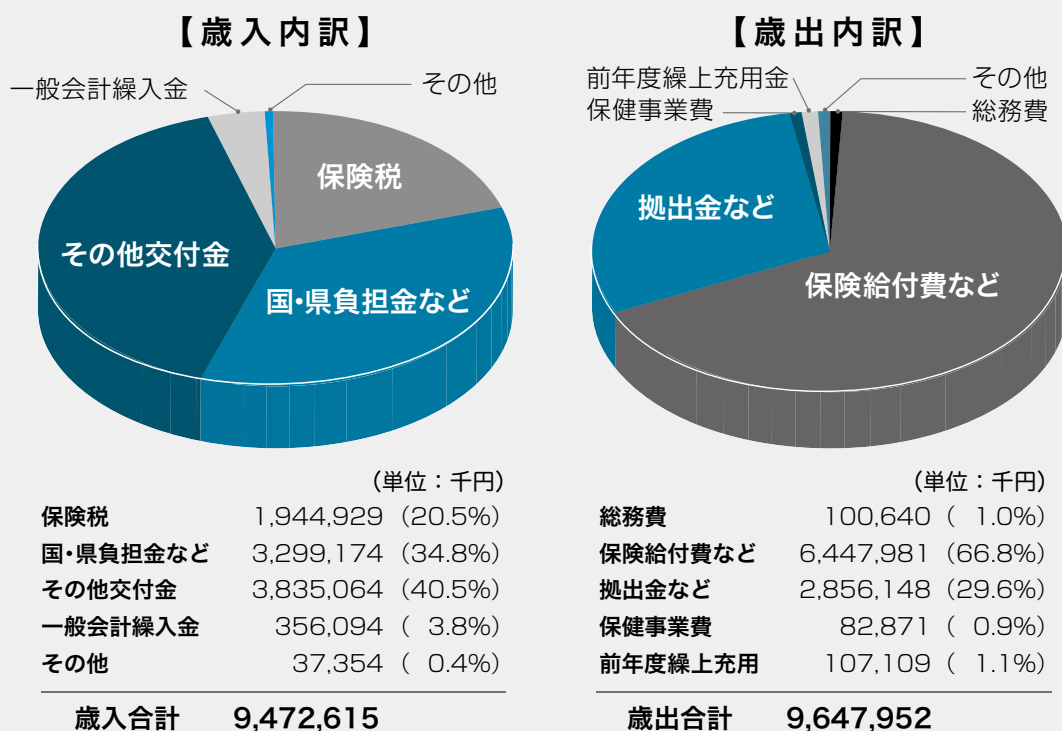

歳入合計 - 歳出合計 ⇒ マイナス約1億7500万円

国民健康保険事業の安定的な運営を確保するため、保険税の納付と医療の適正受診にご理解とご協力をお願いします。



国保財政の改善には、皆さんの健康増進や病気の予防が大切です！

健康維持や、病気の早期発見に取り組みましょう！



運動・栄養・健康のプロが皆さんをサポート。

こくほ運動実践講座で生活習慣を改善

「最近運動不足だけど何をやったらいいのかわからない」そんな悩みをお持ちの皆さん、90日間で生活習慣を変えてみませんか？

日時 9月11日から11月27日までの毎週金曜(全12回)、午後7時30分～午後9時

場所 横島保健福祉センターゆとり一む

対象 20歳以上の玉名市国民健康保険被保険者で、医師に運動を止められていない人

定員 40人(先着順)

講師 村上光昭氏(日本健康運動指導士会熊本県支部)

内容 体力測定、有酸素運動で持久力向上など

申し込み 8月28日(金)までに、保険年金課へ国民健康保険証を持参してください

受講料 3千円(初日徴収)

持参するもの ①飲み物②タオル③室内シューズ

国民健康保険以外の人でも受講できますが、申し込み状況により受講できない場合があります。

こくほ運動実践講座 問い合わせ・申し込み ▶ 保険年金課 (☎75・1117)



特定健診・がん検診の集団健診実施中です。

健診を受けて元気で充実した生活を！

集団健診が、8月初旬まで天水・岱明会場で、8月中旬から9月2日まで玉名会場で実施中です。今年は、いつもより申し込み数が多かったので、健診日を2日増やし、皆さんが受けやすい体制にしています。

やむなく健診の指定日に来ることができなかった人も、他の健診日に受けられます。直接健診会場へお越しください。

◎玉名でも増えている、大腸がん！

25年度のがん健診で、胃がん2人、大腸がん9人、肺がん10人、乳がん6人が発見されています。

がんは誰でもかかる病気です。特に大腸が

んは玉名市でも増えている、毎年20人以上の人が大腸がんで亡くなっています。大腸がんは唯一、自分で検査できるがん検診です。大腸がんの申し込みをした人は、健診日前の1週間以内に2日分の便をとって、健診日に提出しましょう。

集団健診の詳細な日程は、広報たまな7月号をご覧ください。



◀大腸がん検査を受けなかった人は、検査キットを玉名保健センターか各支所へお返しください。

特定健診 ▶ 保険年金課 (☎75・1117)、がん検診 ▶ 玉名保健センター (☎72・4188)

(注) 広報たまな7月号で、子宮頸がん検診がない日を9月2日としていましたが、9月1日の誤りでした。訂正してお詫言いたします。

国民年金加入者の皆さんへ



☎ 熊本県国民年金基金 (☎0120・65・4192)

国民年金基金に加入して年金を増やしませんか？

国民年金基金とは、国民年金（老齢基礎年金）に上乗せする公的な個人年金制度です。

国民年金に加入する自営業者などは、サラリーマンのように報酬に比例した年金がありません。そこで、その差を埋めるために、国民年金に上乗せできる公的な年金が国民年金基金です。

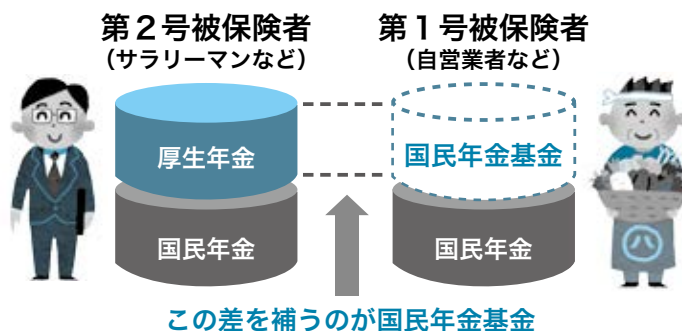

加入対象者

自営業などの、国民年金保険料を納めている 20 歳以上 60 歳未満の人。（国民年金の第 1 号被保険者）

※農業者年金の加入者は加入できません。

年金の給付

自分の将来設計に合わせ、加入する型（終身または確定型）、加入口数を選び、年金額を決めます。

毎月の掛金

掛金は、加入する型、口数、加入する年齢によって決まります。

※掛金は月額 6 万 8 千円を限度とします。

※加入すると、国民年金の付加保険料は納められません。

※掛金は途中で増減したり、一時的に休むこともできます。

※掛金は全額が社会保険料控除の対象となり、所得税、住民税が軽減されます。また、受け取る年金も公的年金等控除となります。

☎ 国民年金保険料専用ダイヤル (☎ 0570・011・050)、玉名年金事務所 (☎ 74・1638)

国民年金保険料の後納制度をご存じですか？

これまで、保険料を納め忘れたまま 2 年を超えると、保険料を納めることができませんでした。

しかし、平成 24 年 10 月から 3 年間に限り、過去 10 年以内の納め忘れた保険料を納めることができる、後納制度が始まりました。

過去 10 年以内の保険料を納めることで、将来の年金額を増やしたり、年金の受給権につなげたりすることができます。詳しくは日本年金機構から郵送されるお知らせをご覧ください。

後納できる期間

平成 27 年 9 月 30 日まで。

詳しくは専用ダイヤルへ

後納制度は事前申し込みが必要です。ただし、審査の結果、後納制度による納付をができない場合があります。

詳しくは国民年金保険料専用ダイヤルに電話するか、玉名年金事務所にお尋ねください。



お知らせします。

平成27年度

2つの給付金。

申請期間
8月3日(月)
~12月28日(月)



臨時福祉
給付金

子育て世帯
臨時特例給付金



現在、申請受付中
9月11日(金)まで!



臨時福祉給付金 支給対象者

支給対象者

平成27年分の住民税が課税されていない人が対象です。

ただし、次の場合などは対象となりません。

- 課税者に扶養されている場合
- 生活保護の受給者



臨時福祉給付金 申請方法

支給額 1人につき6千円

申請先 郵送 または 玉名市役所「臨時福祉給付金」窓口（8月は正面玄関ロビー）
基準日（平成27年1月1日）時点で、住民票が玉名市にある人が対象

申請期間 8月3日（月）～12月28日（月） 午前9時～午後4時（必着「消印有効」）

提出書類 申請書（対象者には、7月下旬に申請書を郵送しています）

▶ 子育て世帯臨時特例給付金は、9月11日（金）まで受付中です。
詳しくは、広報たまな6月号をご覧ください。



申請方法に関するお問い合わせ

玉名市役所

- 「臨時福祉給付金」窓口 …………… (☎ 75・1406)
- 「子育て世帯臨時特例給付金」窓口 …… (☎ 75・1120)

制度に関するお問い合わせ

厚生労働省

2つの給付金専用ダイヤル …………… (☎ 0570・037・192)

シリーズ

問：企画経営課（675・1213）

自治基本条例

第5回

市民アンケートの結果をお知らせします。

前回に引き続き、市内にお住まいのを対象に実施した、自治基本条例についてのアンケートの調査結果をお知らせします。

規定する条文の数

『条例に規定する条文の数はどのくらいが適当と思うか』との質問に対し、「一般的な長さで（21〜50条程度）」が35・1％で、次に「できるだけ短く（10〜20条程度）」が30・9％となりました。

一方、「できるだけ詳細に（51条以上）」は10・7％と少なく、コンパクトにまとめることを望んでいる市民が多いことが分かりました。

市民の役割を規定する場合

『条例に市民の役割を規定する場合に最も必要なものは』との質問では、「市民相互の連携や協力」が21・9％、次に「子供の健全育成」が20・1％、「市・行政との協働」が14・2％、「まちづくりへの参加」が11・7％、「地域活動への参加」が10・5％と続きました。

市長・職員の責務規定

『市長や職員の責務を規定する場合、最も必要なものは何か』との質問では、「誠実かつ公正な職務の執行」が35・0％と突出して

五名市自治基本条例検討委員会委員

氏名	所属団体、役職など
澤田 道夫	熊本県立大准教授
黒田 誠一	玉名市区長会協議会副会長
永野 忠弘	玉名市議会副議長
竹内 方茂	玉名地域協議会会長
前田 敦子	岱明地域協議会会長
沼垣 堅基	横島地域協議会委員
村上 優一	天水地域協議会会長
宮部由紀子	玉名市男女共同参画審議会委員
山中 重子	玉名商工会議所理事
福田 洋	玉名青年会議所理事長
坂西 恵二	玉名市社会福祉協議会事務局長
石本 恵志	一般公募

多く、次に「全体の奉仕者としての自覚」が16・1％で2番目に多く、「職務に対する工夫や努力」が13・7％、「市民との協働」が7・8％、「知識や技能、資質の向上」が7・1％と続きました。

このアンケートの結果は、市議会に提案する自治基本条例案の素案について調査・審議する、玉名市自治基本条例検討委員会での重要な参考資料として活用されます。



第1回検討委員会の開催

7月15日、第1回玉名市自治基本条例検討委員会が開催され、検討委員会のスケジュール説明や、自治基本条例の策定方針などについて議論しました。

またその日は、委員会の開催に先立ち、委員として選任された学識経験者や各団体から推薦された人々などの委員予定者（表参照）に、委嘱状が交付されました。

アンケート調査結果の詳細は、市ホームページでご覧いただけます



玉名市 自治基本条例アンケート 検索

学童保育から見える風景

男女共同参画の視点から、玉名で活躍する人たちや団体などを紹介するこのコーナー。今回は、横島小で学童保育に取り組む田中順子さんです。

どのような仕事・活動をしていますか？

主に携わっているのは、横島小学校区の小学生を対象とした学童保育です。現在、1年生から5年生までの子どもたちと接しています。また、障がい者の水泳教室も月1回ほど開催しています。

母親としての子育て経験25年目。娘たちは地域の皆

さんに見守られ育ててもらいましたが、今は、地域にお返しできる立場になっていきます。そんな中、

家族形態の多様化や女性の社会進出により共働き世帯が増加し、学童保育の必要性が高まっているのを感じます。

仕事と家庭の両立はどのようにしていますか？

理解ある夫の存在で、学童保育やボランティア活動を継続することができています。双子の娘たちには幼児期から楽しく家事を体験

横島小で学童保育に取り組む田中さん。



●田中順子さん

横島町在住。放課後児童支援員として、横島小学校の児童への学童保育活動などに取り組む。

させ、子どもの能力を引き出しながら将来の自立を見据えて育てました。15年前

に図書館司書資格を取るため、2カ月間、愛知県の実家に帰省して大学へ講習に通いましたが、夫や子どもたちは家事を身につけていたので何も心配はありませんでした。仮に男の子が生まれていても、同じように育てていたでしょう。

男女共同参画社会の実現に必要なことは？

男性も女性も、障がい者も区別なく、一人ひとりが持っている能力や可能性を伸ばすことが大切です。そのためにも学習の機会を増やし、自分の考えをしなや

かに伝える力を身につけましょう。

さまざまな人との関わりの中で相手の良い所を探し、お互いの存在を認め合いに還元していけば優しい社会になると思います。

若者たちへのメッセージ

違う世代の人とたくさん話をしてみませんか。お互いの違いを尊重しつつ、自分も相手も大切にすることで、多様性を認め合うことができていきます。そこからより良く生きる上での多くのヒントが得られるのではないのでしょうか。そんな時間をつくりましょう。

男女共同参画啓発講座

講座を通して親子の絆を

イクメン講座が、6月20日に玉名市福祉センターで開催され、親子7組が参加しました。この講座は、父親の積極的な育児参加を促すため、お子さんへのマッサージを通して親子の絆を深めてもらおうというものです。

参加者からは「平日は仕事で子育てに関わりにくいですが、パートナーの立場を理解して協力することが大切」「子どもと二人になると、子育ての大変さが分かった」などの声がありました。



木

THURSDAY

- 8/1 (土) よこしま夏祭り
玉名市横島支所駐車場
午後6時～
- 8/7 (金) 玉名納涼花火大会
菊池川河川敷
ステージ:午後6時～
花火打上:午後8時～
- 8/8 (土) 天水町夏まつり
草枕温泉てんすい
午後5時～

金

FRIDAY

- 玉名の祭り** 
- 8/10 (月) 岱明町夏まつり
岱明中央公園グラウンド
午後6時～
 - 8/22 (土) 西部商店街ザ・夜市
西部商店街
午後5時30分～

土

SATURDAY

- 1 川の生き物調査
(午前8時30分～正午
石貫廣福寺橋下)
 - 海フェスタくまもと協賛
第1回ビーチフラッグ大会
(午前9時～ 鍋松原海水浴場)
- ・左ページ上段の※8/1へ続く

公共施設休館日

- 公衆浴場
玉の湯 (☎73・2087)
(25日)
- 潮湯 (☎57・4377)
毎週火曜日
(4日、11日、18日、25日)
- ゆとりーむ (☎84・3939)
(10日、24日)
- 草枕温泉てんすい
(12日) (☎82・4500)
- 物産館
磯の里 (☎57・2700)
毎週火曜日・祝日の翌日
(4日、11日、18日、25日)
- Y.BOX (☎84・3700)
(なし)
- 郷〇市 (☎82・5022)
(なし)
- 花の館 (☎82・4600)
毎週水曜日
(5日、12日、19日、26日)
- 図書館
玉名市民図書館
(☎75・1315)
(3日、6日、10日、
17日、24日、31日)
- 岱明図書館 (☎57・0045)
(3日、10日、17日、
24日、27日、31日)
- 横島図書館 (☎84・6111)
(7日、14日、21日、26日、28日)
- 草枕交流館
(☎82・4511)
毎週水曜日
(5日、12日、19日、26日)
- 博物館 (☎74・3989)
毎週月曜日・祝日の翌日
(3日、10日、17日、24日、31日)
- 天水老人憩の家
(なし) (☎82・2675)

6
夜間納税相談
(午後5時30分～午後8時 税務課)

7
玉名納涼花火大会
*雨天順延 8月12日
(午後6時～
菊池川高瀬大橋上流一帯)

8
夏休み科学体験①*要申込
(小学校1～3年生)
(午前10時～正午 博物館)

夏休み科学体験②*要申込
(小学校4年生以上)
(午後1時～午後3時30分 博物館)

13
行政相談
(午前10時～午後3時
福祉センター)

無料法律相談
*要予約(☎57・4141)
(午後2時～午後5時
岱明ふれあい健康センター)

・左ページ上段の※8/13へ続く



15
戦時下の食事 *要申込
(午前9時30分～ 博物館)

20
計量器定期検査
(午前10時～ 天水町公民館)

夜間納税相談
(午後5時30分～午後8時 税務課)

21
たまな元気会元気づくり
講演会
(午前10時～ 横島町公民館)

キラリかがやけ玉名の日
in天神 (午前11時～ 福岡市)

22
わらぞうりを作ろう①
*要申込
(午前10時～正午 博物館)

講演会 グレン・グルード
と「草枕」
(午後3時～ 草枕交流館)

27
行政相談
(午前10時～午後3時
福祉センター)

心配ごと相談所
(午後1時30分～午後3時30分
岱明ふれあい健康センター)

夜間納税相談
(午後5時30分～午後8時 税務課)

28
献血
(午前9時30分～午前11時
JA大浜)

29
第8回人権教育研究会
(午前8時40分～ 市民会館外)

わらぞうりを作ろう②
*要申込
(午前10時～正午 博物館)

今月の納期のお知らせ

市県民税	第2期
国民健康保険税	第2期
後期高齢者医療保険料	第2期
介護保険料	第3期

*** 8月31日(月)まで**

人の動き 平成27年6月末日現在

男	32,295人(-5)
女	35,779人(-11)
人口	68,074人(-16)
世帯数	26,771世帯(+13)

***住民基本台帳調べ**

▶玉名市公式ホームページ
イベントカレンダーを
ご活用ください!

玉名市のホームページに
掲載されているイベント情
報などを、カレンダー形式
で掲載したイベントカレン
ダーを公開しています。

▶携帯電話用
QRコード



行事は、主催者の都合などにより変更になることがあります。

日

SUNDAY

8

2015 August

月

MONDAY

※ 8/1

夏休みたんけん! 博物館
(~30日) (午前9時~ 博物館)催し物「野山の昆虫展」
(~30日) (午前9時~ 博物館)博物館の体験学習
*要申込「たまなまるかじり-野-」
(午前10時~ 博物館)

火

TUESDAY

※ 8/12

弁護士無料法律相談
*要予約(☎75・1222)
(午後1時30分~午後4時
市役所本庁)

※ 8/13

EMぼかし作り教室
(午後1時30分~玉名保健センター)
夜間納税相談
(午後5時30分~午後8時 税務課)

水

WEDNESDAY

※ 8/19

計量器定期検査
(午前10時~ 横島支所)
臨床心理士相談会
(午後1時30分~ 市役所本庁)

※ 8/23

たまきな映画のつどい
(午前9時~ 市民会館)
休日納税相談
(午前9時~正午 税務課)

2

横島町子ども相撲大会
(午前7時30分~ 横島小)
ワンバウンドペタンク大会
(午前9時~ 桃田運動公園)

3

手話通訳者設置日
(午前8時30分~午後3時30分
市役所本庁)

4



5

元気づくり教室
(午前10時~ 福祉センター)
司法書士無料法律相談
*要予約(☎75・1222)
(午後1時30分~午後4時
市役所本庁)
教育委員会
(午後2時~ 市役所本庁)

9

リサイクル資源物
コンテナ回収(*雨天中止)
(午前8時~午前10時
天水グラウンド)
博物館の体験学習(雨天中止)
*要申込「たまなまるかじり-山-」
(午前10時~
小岱山ビジターセンター)

10

手話通訳者設置日
(午前8時30分~午後3時30分
市役所本庁)

11



12

年金・労働問題無料相談会
*要予約(☎090・3608・4407)
(午後1時30分~玉名商工会議所)
博物館の体験学習
*要申込「たまなまるかじり-空-」
(午後7時30分~ 博物館)

・左ページ上段の※8/12へ続く

16 【家庭の日】

湯けむり朝市
(午前7時30分~ 立願寺公園)
教育相談
(午前10時~正午 文化センター)

17

手話通訳者設置日
(午前8時30分~午後3時30分
市役所本庁)

18

行政相談
(午前10時~正午 ゆとりーむ)
子ども議会
(午後1時~ 議場)

19

元気づくり教室
(午前10時~ 福祉センター)
司法書士無料法律相談
*要予約(☎75・1222)
(午後1時30分~午後4時
市役所本庁)

・左ページ上段の※8/19へ続く

23

リサイクル資源物
コンテナ回収(*雨天中止)
(午前8時~午前10時 岱明支所)
リサイクル資源物
コンテナ回収(*雨天中止)
(午前9時~午前10時30分
高瀬大橋下駐車場)
・左ページ上段の※8/23へ続く

24

手話通訳者設置日
(午前8時30分~午後3時30分
市役所本庁)

25

計量器定期検査(~26日)
(午前10時~ 市役所本庁)

26

横島図書館
第2回図書館まつり
(午後1時~ 横島図書館)
弁護士無料法律相談
*要予約(☎75・1222)
(午後1時30分~午後4時
市役所本庁)

30

第6回ビーチDEバレー
(午前9時~ 鍋松原海水浴場)

31

手話通訳者設置日
(午前8時30分~午後3時30分
市役所本庁)

✉ 玉名市安心メール

市では、火災や防災などについての情報を「玉名市安心メール」で配信しています。

tma@123123.tvへ、携帯電話などから空メールを送信すると登録の案内が返信されます。登録料は無料です。

☎ 防災安全課 (☎75・1130)

イベント講座



自然の豊かさ感じて 尾田川つり大会



日時 9月12日(土)
午前8時30分～

場所 尾田川公園

対象 市内在住の小学生以上
18歳以下(小学4年生以下
は保護者同伴)

定員 50人(先着順)

申し込み 8月3日(月)から8
月28日(金)までに、各公民館
(中央・岱明・横島・天水)
にある申込書に参加費を添

えて、天水町公民館へ直接
お申し込みください

持参するもの ①釣りざお②

餌③釣れた魚を入れるもの

④おにぎり(バーベキュー用)

参加費 1人500円(同伴者も

同額を徴収)

*審査終了後、釣り上げた魚

は川に返してください。

問・申：天水町公民館

(☎82・3570)

夏休み全国JPPBA ジュニアボウリング教室

日時 8月22日(土)

午前10時～午後0時30分

場所 司ボウル玉名

対象 小学2年生～中学3年

生(小学1年生以下は、保

護者同伴であれば参加可)

定員 20人(先着順)

申し込み 8月20日(木)までに

司ボウル玉名へ電話でお申

し込みください

参加費 500円

問・申：司ボウル玉名の近松

さん (☎72・5555)

第10回玉名市民ゴルフラ ウンドゴルフ交歓大会

日時 9月30日(水)午前9時～

*雨天時は10月1日(木)に延期

場所 岱明中央公園ゴルフラウンド

対象 玉名市民

申し込み 8月15日(土)までに

電話でお申し込みください

参加料 1人200円

問い合わせ・申し込み

玉名市ゴルフラウンドゴルフ協

会各支部事務局

・中央支部の稲生国義さん

(☎73・3764)

・岱明支部の杉本司さん

(☎57・1381)

・横島支部の徳永利之さん

(☎84・2581)

天水グラウンドゴルフ愛好

会事務局の立川泰さん

(☎82・3687)



第8回 玉名市人権教育研究大会

入場
無料

身のまわりにあるさまざまな人権問題を、私たち
一人一人の身近な問題としてとらえ、正しい理解と
認識をもって人権意識を高めることを目的として開
催します。どなたでも参加できます。

=大会テーマ=

『差別の現実によく学びつつ、今いちど差別が
見えるところに立ち、人と結び・つながる具体
的な実践を明らかにしよう』

日程 8月29日(土)

場所 玉名市民会館ホール [開会式、講演]
九州看護福祉大学 [分科会、講座]

○開会行事と講演会

- ・場所…玉名市民会館ホール
- ・時間…午前8時40分受付、午前9時10分開会
- ・講師…上原仁朗氏(天草拓心高校教諭)

○分科会、人権問題基礎講座

- ・場所…九州看護福祉大学
- ・時間…午後1時～午後4時10分

問…生涯学習課 (☎75・1129)

東部環境センターからのお知らせ

リサイクル提供品の募集



楽しみながら環境について考える『東部リサイクルフェスタ』が10月25日(日)に開催されます。そのイベントの一環として、抽選会の景品となるリサイクル提供品を募集します。

- *大型家具の提供を希望する人で車をお持ちでない人は、確認後引き取りにお伺いします。
- *テレビ、冷蔵庫、洗濯機、エアコン、衣類乾燥機は引き取りできません。

問…東部環境センター (☎75・5050)

【リサイクル体験】編み物(ペットボトルケース)

日時 8月11日(火) 午前9時30分～午後3時30分

講師 松村彰子氏 定員 10人

受付は8月3日(月) 午前9時から。(先着順)

問・申…東部環境センター (☎75・5050)

クリーンパークファイブからのお知らせ

青空フリーマーケット出店者募集



『第9回クリーンパークファイブ環境&スポーツフェスタ』が開催されます。そのイベントの一環としてフリーマーケットの出店者を募集します。個人やグループで自由に参加できます。

日時 10月4日(日) 午前9時～午後2時

場所 クリーンパークファイブ(長洲町)

出店数 70組(先着順) 出店料 無料

出店面積 1区画あたり2.5m×4.5m

申し込み 8月3日(月)から9月11日(金)までに電話でお申し込みください

問・申…クリーンパークファイブ (☎78・4433)

【リサイクル体験】ガラスカレットの砂絵

日時 8月19日(水) 午後1時30分～午後3時

講師 職員 定員 10人

【リサイクル体験】てんとう虫(古布)の腕時計

日時 8月21日(金) 午前9時～午後3時

講師 古千代氏 定員 9人

申込期間は8月3日(月)から8月11日(火)午後4時まで。(希望者多数の場合は13日に抽選)

問・申…クリーンパークファイブ (☎78・4433)



応援に来ませんか！ 岱明ナイターソフトボール

岱明自治区恒例、各地区対抗のナイターソフトボール大会が開催されます。たくさんのお客様をお待ちしています。

日時 8月21日(金)～9月1日(火)
午後7時～午後10時

*天候で日程が変更されます

場所 岱明中央公園グラウンド

問…岱明町公民館

(☎57・0135)

家族や友人とご一緒に ファミリーペタンク大会

日時 8月16日(日)午前9時～

場所 玉名市松木南児童公園

(玉名市浄化センター横)

大会内容

○ファミリーの部：子ども

(小中学生1～2人)を含めた3人1組、子どもだけのチーム編成も可

○一般の部：大人3人1組

(4人まで可)

参加料 1人200円(小中学生は無料、当日徴収)

申し込み 8月12日(水)までに

①部門②チーム名③選手名

④連絡先を、ファックスまたは電話で大会事務局へご

連絡ください

問・申…玉名市ペタンク協会

大会事務局の本山さん

(☎・Fax 74・1517)

玉名高校 学びたいっ子応援隊

「宿題を一緒にやりたい」「わからない所がある」というお子さんお姉さんが、皆さんの宿題や勉強をお手伝いします。

日時 8月20日(木)、21日(金)、24日(月)の3日間

午後1時～午後4時(参加時間は自由)

場所 玉名高校

対象 玉名高校までの送迎が可能な小学1～6年生

申し込み 事前に玉名高校へ

ご連絡ください

持参するもの ①勉強道具②筆記用具③上履き

問・申…玉名高校の高敷さん

(☎73・2101)



めざせ21世紀の大名 全国将棋寺子屋合宿

日時 8月6日(木)～8月8日(土)
場所 蓮華院誕生寺奥之院
各クラスと募集人数

- ・ Aクラス～入門クラス：65人 (小学1年生～中学3年生)
 - ・ Sクラス (中学3年生までのプロを目指す人)：15人
- 参加費 1人2泊3日(宿泊、食事、指導料含む)
・ Aクラス～入門クラス ……3万2400円
・ Sクラス ……5万4000円

参加プロ棋士 久保利明九段ほか
申し込み 毎日新聞西部本社へ電話でお申し込みください(土日祝除く)。先着順です
☎・📍：毎日新聞西部本社 (092・781・3636)

親と子どものための集い

日時 8月22日(土)
午後1時30分～

場所 玉名市文化センター

内容 ①第1部、仲良しこよしみなどで歌いましょう②第2部、紙芝居『一休さん』、生演奏『玉名ボランティーズ』③第3部、懐かしい歌を歌いましょう④エンディング、踊り『ボランティーズ踊り菊踊会』

入場料 無料

☎：どんぐりころころの会の川上さん(074・1860)

教室を通して環境のための活動を

玉名市健康なまちづくり市民座談会環境部会では、環境のための教室を開催しています。事前申し込みは不要です。

◎EMぼかしづくり教室

日時 8月13日(木)午後1時～
場所 玉名保健センター
参加費 100円

持ち帰るもの ①エプロン②持ち帰り用ビニール袋

◎廃油石けん作り教室

日時 9月3日(木)午後1時～
場所 玉名保健センター

参加費 100円

持ち帰るもの ①エプロン②ゴム手袋③マスク④牛乳パック1個

☎：同部会長の柳田宏子さん (073・4163)

6次産業推進勉強会 「販路開拓セミナー」

商売を始めたい。販路や商品開発を築いていきたい。事業推進のための商談会や展示会、販売会などですっきり取引契約や販路拡大につなげるための連続講座です。

日時 8月19日(水)

午後7時～午後8時30分

場所 玉名市文化センター

講師 茂田花子氏 (熊本県よろず支援拠点相談員)

内容 オリエンタリング(あなたのビジネスを振り返り、課題意識をはっきりさせる)

申込期限 8月17日(月)

参加費 無料

☎・📍：6次産業推進室

(075・1403)

Museum Info. 歴史博物館こころピアからのお知らせ

9/6 記念日 9月6日は「まが玉の日」

古代人のアクセサリー「まが玉」をつくりませんか?

滑石(かっせき)という削りやすい石で作るので、簡単にできます。薄いピンクと黒の滑石を使用します。

日時 9月6日(日) 午前10時～

場所 博物館 参加費 160円

対象 小学生以上30人(低学年は保護者同伴)

申し込み 8月19日(水) 午前9時から電話で受け付けます



11/1 演奏者を募集します

博物館では、企画展「福島の菊池一族」の開催を予定しています。それにあわせ、11月1日(日)に開催するオープニングコンサートでの、演奏者を募集します。



演奏する曲は、菊池一族をテーマにした新曲です。バイオリン、チェロ、ピオラ、フルート、フレンチホルンを演奏できる人の参加をお待ちしています。

☎…歴史博物館こころピア (074・3989) 休館日…毎週月曜日・祝日の翌日

高齢者等就業支援センター パソコン講座

高齢者等就業支援センターでは、パソコン講座を開講します。年齢に関係なく、どんなでも受講できます。

講座一覧(定員は各10人)

- ①ワード基礎講座
 - ②エクセル基礎講座
 - ③ワード2013基礎講座
 - ④エクセル2013基礎講座
 - ⑤エクセルで収支明細書作成
- 場所 高齢者等就業支援センター
ター

申し込み 高齢者等就業支援センターや高齢介護課、各支所にある申込用紙でお申し込みください

受講費 各700円(テキスト代)
*各講座で、開講日や申し込み期間などが異なります。詳しくはお尋ねください

問い合わせ

高齢者等就業支援センター

(071・2710)

市高齢介護課

(075・1339)

募集



玉名市営住宅

入居者募集

入居資格

- ・次を全て満たす人
- ・同居し、または同居しようとする親族がある人(60歳以上の高齢者、生活保護被保護者、障がい者などは単身でも申し込みできます)
- ・国税、地方税を滞納していないこと
- ・世帯の所得額が扶養等控除後の入居基準所得月額15万8千円以下の人。ただし高齢者世帯や障がい者、就学前の子がいる世帯では21万4千円以下の人
- ・現在住宅に困窮している人
- ・入居予定者が暴力団員でないこと

申し込み 8月3日(月)から8月17日(月)の午前8時30分から

午後5時まで、住宅課へお申し込みください

*入居申込書は住宅課や各支所に備え付けてあります。ご不明な点は住宅課へお問い合わせください。また、入居申し込みや各住宅の家賃については市のホームページでも公開しています

選考方法

公開抽選で入居順位を決定します。次点以降の人は1年間、申し込み団地の入居待機者となります

家賃

入居世帯の所得に応じて算出

敷金

決定家賃の3カ月分(入居時納入)

その他

保証人が1人必要

募集する住宅と戸数

明神尾団地 (岱明町扇崎)	2戸	2階建て 3DK TVアンテナなし
糠峯団地 (山田)	2戸	4階建て4階 3K

どちらも浴槽風呂釜はありません

明るい選挙

啓発作品コンクール

各部門の募集作品

- ポスターの部
- ・テーマ:明るい選挙
- ・対象:小学生〜高校生
- ・用紙:四ツ切か八ツ切、もしくはそれに準ずる大きさのもの
- ・裏面に①住所②氏名③学校名④学年を明記してください
- 習字の部
- ・テーマ:小3「代表」
- ・小4「政治」 小5「投票」
- ・小6「選挙」 中1「義務」
- ・中2「民主権」
- ・中3「地方自治」
- ・対象:小学生〜中学生
- ・用紙:和半紙33cm×24cm
- ・和半紙左に①学校名②学年③氏名を明記してください

申し込み

9月11日(金)までに選挙管理委員会事務局へ提出してください

選挙管理委員会事務局

(075・1157)

<平成26年度 入賞作品>



ポスターの部 優秀賞
平野海音さん(築山小)



ポスターの部 優秀賞
江口優生美さん(専玉)



習字の部 優秀賞
小橋由季さん(天水中)



習字の部 優秀賞
吉田佳世さん(附属中)

皆さんの、明るく楽しい作品を待っています!





キラリかがやけ玉名づくりに応援事業補助金

玉名に愛着を持ち、自分たちの力でキラリとかがやけ地域にしていこう、そんな皆さんの活動を応援します。

日頃の思いやアイデアを活かしたまちづくりにチャレンジしてみませんか？

(第4回募集/全6回)

対象事業 平成28年3月31日

までに実施・報告が完了できる公益事業

対象団体 市民活動を組織的に継続して行う、まちづくりグループやボランティア団体、NPO法人などの非営利団体(他にもいくつかの要件があります)

補助額 対象経費の3分の2 (上限30万円)

申請方法 企画経営課にご連絡ください

第4回募集 8月3日(月)

～8月14日(金)

その他 申請された事業は、審査会を経て交付を決定し

ます。決定後、採択された事業に対して、事業費の一部を支援します

☎・☎：企画経営課

(☎75・1421)

福祉



障がい者のための就業訓練 障がい者委託訓練

熊本県立高等技術専門学校で、障がい者を対象とした職業訓練を実施しています。

訓練内容は、パソコン操作や経理の知識などを習得するコースなど複数あります。受講料は無料。詳しくはお問い合わせください。

問い合わせ

ハローワーク玉名

(☎72・8609)

熊本県立高等技術専門学校

(☎096・378・0121)

■ 各手当・助成受給者の皆さんへ

現況届は忘れずに提出しましょう



現況届は、各時点で、手当・助成を引き続き受ける要件を満たしているかどうかを確認するためのものです。

提出がない場合、その後の手当が受けられなくなります。各手当・助成受給者の人は、必ず現況届を提出しましょう。

障害児福祉手当・特別障害者手当・特別児童扶養手当

8月1日現在の受給要件確認のため、現況届を提出する必要があります(昨年、所得超過による停止者も含む)。受給者には通知書を送付しますので、添付書類などを準備して、手続きをしてください。

▶ **提出期間**…8月11日(火)～8月31日(月)

※本庁舎でのみの受付となります。支所では手続きができません。

☎…総合福祉課 (☎75・1121)

児童扶養手当・ひとり親家庭等医療費助成

受給要件確認のため、毎年8月に現況届を提出しなければなりません(昨年、所得超過による停止者も含む)。受給者には通知書を送付しますので、添付書類などを準備して、手続きをしてください。(代理人による手続きはできません)

▶ **提出期間**…8月10日(月)～8月31日(月)

※本庁舎でのみの受付となります。支所では手続きができません。

☎…子育て支援課 (☎75・1120)

児童手当・特例給付

現況届の提出がお済みでない人は、子育て支援課または各支所で至急手続きをしてください。変更がない場合も必ず提出してください。

☎…子育て支援課 (☎75・1120)

消費生活Q&A

今回のテーマ

〇月×日(月)

敷金・礼金ってなに？①



敷金・礼金ってよく聞く言葉だけど、どういう意味なの？



敷金は、アパートや借家を借りたとき、家賃滞納や引越す時に修理が必要になった場合などに備えて預けるお金の事だよ。未払家賃や修理費用がなければ戻ってくるよ。

礼金は、物件を借りる時に契約のお礼として家主に支払うお金で戻ってこないんだ。

他にも、仲介手数料というのがあって、これは、借りる人、貸してくれる人の間に不動産業者が入り、手助けしてくれるお礼として支払うお金だよ。不動産業者によって金額は異なり、礼金ゼロ円の代わりに、仲介手数料が高めに設定されていたりするから注意が必要だよ。



そうなんだね！「敷金・礼金ゼロ」って言葉に惑わされず、契約内容をしっかり確認して納得した上で契約することが大事だね！

ところで、敷金・礼金についてのトラブルってどういうものがあるの？



退去時に、敷金から清算される費用のトラブルが多いんだ。これについては、次回、話しをするにゃ。

10月号へ続きます

問…玉名市消費生活センター(☎75・1422)

MERSの流行を防ぎましょう

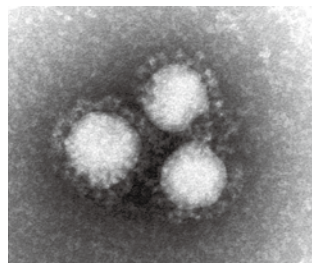

▲ MERS コロナウイルス 出典：国立感染症研究所 HP

群)は、中東諸国や韓国で感

染が拡大している感染症です。次のとおり、正しい理解と冷静な対応をお願いいたします。
* 流行している地域から帰国するとき、発熱などで体調がすぐれないときは、飛行機や船舶で到着した空港などの検疫所に申し出てください。
* 流行している地域から帰国後、14日以内に発熱や咳などの呼吸器症状がある場合

蜂やマダニに注意！

問…有明保健所

(☎72・2184)

は、自分の判断で医療機関に行かず、まずは最寄りの保健所に連絡・相談してください。
夏は、蜂やマダニの活動が活発になる季節です。山林に入るときは、蜂やマダニに刺

されないよう、露出の少ない服装をしましょう。
蜂が近づいてきても、手で払うなど蜂を刺激するような動きはせず、姿勢を低くして静かにその場から離れましょう。
マダニ対策には忌避剤が効果的です。山林に入ったあとは、衣服や体にマダニが付いていないか確認しましょう。もしもマダニにかまれたら、無理に自分で取ったり



▲山林に入るときは、蜂などに刺されないよう露出の少ない服装をしましょう

問…農林水産政策課

(☎75・1126)

せず、皮膚科で受診しましょう。



認知症介護者のつどい



たまな認知症応援団
キャラクター
玉花ちゃん

認知症の人を介護している
家族同士が語り合うことで、
情報交換や心身のリフレッ
シュができるための場です。

日時 8月21日(金)
午後1時30分～午後3時30分

場所 玉名市福祉センター

対象 認知症の人を介護して
いる人

内容 ①認知症介護経験者の
体験談(ミニ講話)②茶話会
問：玉名市包括支援センター
(☎71・0285)

認知症の早期発見と予防 オレンジ広場

オレンジ広場とは、認知機
能の低下を早期に発見するこ

とや、低下を防止する運動の
紹介など、認知症についての
情報提供を行う場です。

日時 8月11日(火)
午後1時30分～午後3時30分

場所 岱明ふれあい健康セン
ター

対象 もの忘れが心配な人や
認知症予防に取り組みたい
人、その家族など

問：玉名市包括支援センター
(☎71・0285)

オレンジ広場 8月の内容 ※どちらか一方だけの参加も可

タッチパネル体験会 午後1時30分 ～午後2時30分	もの忘れの度合いを客観的には かります(認知症の診断を行う ものではありません)
くまもとホクホク体操 午後2時30分 ～午後3時30分	自宅で行える認知症予防の体操 を紹介します。専門家から認知 症予防のお話もあります。

相談



特設人権相談所の開設

家庭内や近隣間などのもめ
事、相続・金銭問題などの
悩み事、いじめ・差別などの
人権問題、その他いろいろ
心配事などでお困りの人は気
軽にご相談ください。相談は
無料。秘密は固く守られます。

日時 9月1日(火)

午前10時～午後3時

場所 玉名市福祉センター、
岱明ふれあい健康センター、
横島町公民館、天水保健セ
ンターふれあい館

相談員 人権擁護委員
*熊本地方務局玉名支局で
は、毎日相談を受け付けて
います。

問：熊本地方務局玉名支局
(☎72・2347)

問…有明広域行政事務組合消防本部予防課 (☎73・5273)



消火器の設置と露店開設届の提出

京都府での露店爆発事故を受け、火災予防条例の一部が改正されました。



改正内容

1

対象火気器具等を祭礼・縁日・花火大会その他の多数の者の集合
する催しで使用する場合は消火器の準備をすること

*対象火気器具等…火を使用する器具や火災の発生のおそれのある器具のこと。
(例、自家発電機、ガスグリル、コンロ、フライヤー、電熱器、石油・電気ストーブなど)



改正内容

2

多数の者が集合する催しで対象火気器具等を使用する露店等
を開設する場合は、事前に「露店等の開設届出書」を最寄
りの消防署に提出して下さい

◀家族などでのバーベキューや、幼
稚園の父母による餅つき大会な
どは対象外となります。

改正内容

3

さらに、屋外において多数の者が集合する催しのうち大規模なものは、「防火担当者の選任」と「火
災予防上必要な業務に関する計画」の作成が義務付けられました。

*大規模とは、人出予想が10万人以上、かつ主催する者が認める露店数が100店舗を超えるものです。

性暴力被害者を支援 ゆあさいどくまもと

県では、性暴力被害にあつた人などを支援するためのサポートセンター「ゆあさいどくまもと」を開設しました。

女性相談員が電話やメールでの相談に対応し、必要に応じて医療機関などへ付き添います。相談や支援は無料です。

ゆあさいどくまもと

24時間ホットライン

☎096・386・5555

✉yourinside@kvisupport.jp

県…県くらしの安全推進課

☎096・333・2293

障がい者定期相談会

障がいがある人やその家族が抱える悩み事などについて無料相談会を開催します。原則予約制です。相談日の7日前までにご連絡ください。

日時 8月19日(水)
午前9時30分～午前11時30分

場所 長洲町保健センター
(長洲町)

内容 日常生活、年金、就労、障がい福祉サービス利用に関することなど

問・申…総合福祉課

☎75・1121

Fax 73・2362

お知らせ



環境保全型農業直接 支払交付金

化学肥料・化学合成農薬の5割低減の取組とセットで、地球温暖化防止を目的とした、農地土壌への炭素貯留・生物多様性保全に効果の高い営農活動に取組む農業者の組織する団体などに支援を行います。

対象 農業者(2戸以上)の組織する団体など(法人含む)

*多面的機能発揮促進法に基づき、団体申請が基本になりました。(代表者と組織の規約を定め、組織の口座を開設していることが必須)

対象取組 金額はそれぞれ10アールあたり

①全国共通の取組

・カバークropp …8千円
・炭素貯留効果の高い堆肥の水質保全に資する施用 …4400円

・有機農業 …8千円(うちそばなどの雑穀、飼料作物の場合3千円)

②県独自の取組

・リビングマルチ、草生栽培、冬期湛水管理、夏期湛水管理 …全て8千円
・IPM …8千円(水稲、大豆の場合は4千円)

申し込み 8月10日(月)までに

農林水産政策課へお申し込みください

問・申…農林水産政策課

☎75・1126

市では、数回に分け、イノシシについての情報をお届けします。

イノシシのことを学びましょう② 【イノシシは臆病?】

イノシシは「猪突猛進」というイメージがあるのではないのでしょうか。しかし、実際のイノシシは非常に警戒心が強く、臆病な動物なのです。ふだんは人目につかないように警戒しながら行動しており、イノシシを見たこともない人の方が多いのではないのでしょうか。

◆イノシシが出没しない環境づくり

ではなぜ、イノシシの出没地域は拡大し、民家付近でも目撃情報が増えてきたのでしょうか。これは、イノシシが出没する場所に慣れてしまったことが原因なのです。

イノシシは非常に知能が高く、自分に危険が及ばない場所だと学んでしまうと大胆不敵になってしまいます。ですから一度、慣れてしまった場所では警戒することなく、何度も出没するようになってしまうのです。

ようするに、イノシシが出没しないようにするには、イノシシが慣れないような環境づくりをすることが重要になるのです。

▶道路沿いに出没したイノシシ

出典：農林水産省ホームページ





パスポートの申請は

お早めに



8月は、パスポート(旅券)の申請が増える時期です。

パスポートの申請・交付窓口は現在、市民課で行っています。申請から受領まで、手続きに9日間かかります。(土日祝日、年末年始除く)

申請は、余裕をもって早めに窓口へお越しください。

☎：市民課(☎75・1116)

ありがとうございます

〜 静光園老人ホーム〜

静光園老人ホームへご協力いただいた人をここに掲載し、お礼を申し上げます。

協力者一覧(敬称略)

- ・ ところ (お菓子寄付)
- ・ 玉名中央老人クラブ連合会

(カラオケ・踊り慰問・お菓子寄付)

☎：静光園老人ホーム

(☎72・2395)

国土基本図更新のための 現地調査実施

玉名市の基本となる地図(国土基本図)を更新するため、市内全域で建物などの現地調査を行っています。

調査員は、身分証と腕章をつけ、主に道路上で作業します。調査期間は平成28年3月頃まで。不明な点などありましたら、建設課へお問い合わせください。

☎：建設課(☎75・1122)

感電事故を防ごう

8月は電気使用安全月間

8月は、電気使用安全月間です。私たちが生活していく上でなくてはならない電気。しかし、使用方法を間違えると、感電や火災などの重大事

故につながります。電気の安全な使用を心掛けましょう。

◎家庭のチェックポイント

- ①コンセントプラグにホコリがたまっていないか、プラグはきちんと差し込まれているか
- ②漏電事故防止にアースを取り付けているか
- ③タコ足配線していないか
- ④素人工事をしていないか
- ⑤電気コードが家具の下敷きになっていたり、束ねたりしていないか

☎：九州電力玉名営業所

(☎0120・986・601)

公共下水道事業受益者 負担金徴収

8月は、公共下水道事業受益者負担金の納期(第2期)です。納入通知書により納入先でお支払ください。また、口座振替の手続きをしている人は、納期限日に引き落とされますので、前日までに入金してください。

納期限日 8月31日(月)

納入先 会計課や各支所、納入通知書に記載されている

各金融機関

◎口座振替について

新規に口座振替を希望する人は①納入通知書②通帳③印鑑(金融機関届出印)を持参の上、納入先金融機関の窓口でお申し込みください。

☎：下水道課

(☎75・1144)

誰でもできる わが家の耐震診断

(財)日本建築防災協会では、「誰でもできるわが家の耐震診断」というリーフレットを発行しています。

これは、昭和56年5月31日以前に建設された一戸建て木造住宅を対象に、簡単に自宅の耐震診断ができるものです。希望者には住宅課や各支所で配布しています。また、日本建築防災協会のホームページでは無料で耐震診断の

実施や耐震などの情報閲覧ができます。

☎：住宅課(☎75・1311)

みんなに優しい建物の 工事を助成します

市では、個人や事業主が、店舗などいろいろな人が利用する建物を誰もが利用しやすいくなるよう改修するとき、県と一体になり改修費の一部を助成しています。

補助額は50万円から200万円を限度とし、一定の基準を満たす必要があります。詳しくは、住宅課へお問い合わせください。(住宅や病院、老人福祉施設などは対象外)

☎：住宅課(☎75・1311)

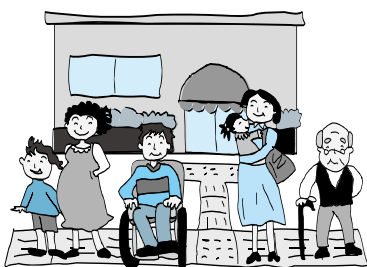

問…問い合わせ先 申…申し込み先

若者の自立支援 たまな若者サポートステーション

さまざまな相談や支援プログラムを通して若者の社会参加をお手伝いします。

日時 毎週月曜日～土曜日

午前10時～午後6時

場所 たまな若者サポートステーション

対象 おおむね15歳から39歳までの人とその家族など

④：たまな若者サポートステーション(☎74・0007)

高齢者のための 無料職業紹介所

高齢者の皆さんに、本人の希望と能力に応じた仕事を紹介します。

日時 毎週月、水、金曜日

午前10時～午後3時30分

場所 有明保健所

*事業主の皆さんから、高齢者に適した求人申し込みも受け付けています。詳しくはお問い合わせください。

④：熊本県高齢者無料職業紹介所 (☎72・3240)

終戦後、お預かりした通貨・証券類の返却

税関では、終戦後、外地から引き揚げた人々からお預かりした通貨や証券類をお返ししています。心当たりのある人は税関へご連絡ください。

④：長崎税関 (☎0120・828・680)

こころピクイズの 解答発表!

答え ③ 70年目

③の70年目になります。8月15日に、博物館で銃後の食事を調理、食する体験学習も開催します。(→8ページ参照)



こころピクイズ



菊池川流域同盟

河川水質検査結果公表

玉名市河川を美しくする条例に基づき、玉名市内18カ所の採水地点での水質検査結果(BOD)を公表します。

生活排水とBOD

川を汚しているのはいろいろな排水です。特に家庭から出る『生活廃水(台所や風呂、洗面、洗濯など、トイレ以外から出る污水)』は川への影響が大きいとされています。

水質の汚れ具合はBODという値で見ることができます。このBODというのは、水中の汚れの尺度を示すものです。(数字が小さいほど、きれいな水となります)

玉名市の污水は、生活系が大半を占めています。そのため、公共下水道整備や農業集落排水処理施設、合併処理浄化槽の普及促進など、生活排水対策を推進していく必要があります。

水質結果の考察

全体的に安定してきれいな水質であるといえます。



玉名市の河川水質結果 (平成27年5月29日検査実施)

地区	採水地点	BOD	地区	採水地点	BOD
玉名	清松新川(境川)	2.2	岱明	行末川(行末橋)	4.7
	明辰川(富新橋)	2.5		今泉川	0.6
	木葉川打出し	2.3	横島	拾号橋	3.0
	竹ノ下樋門(小田)	2.5		六号橋	3.3
	三蔵川打出し	0.7		拾参号橋	3.3
	山口川打出し	1.0	天水	湯の浦川	2.5
	裏川打出し	1.5		本村川	4.9
	繁根木川(永徳寺堰)	1.1		石橋川	1.6
友田川(北川橋)	1.5	長葉川		2.9	

BOD 尺度の目安

BOD の値	川の様子	目安となる生物例
2mg/ℓ	とてもきれい	サワガニ・ヤマメ・イワナ
3mg/ℓ	きれい	アユ・マス
5mg/ℓ	汚れている	コイ・フナ・ナマズ・タニシ
5mg/ℓ以上	とても汚れている	イトミミズなど、魚がすみにくい環境

☎…菊池川流域同盟事務局環境整備課 (☎75・1118)



2年に1回の義務 計量器の定期検査実施

取引や証明に使用する計量器は、法律で2年に1回の定期検査が義務付けられています。該当する計量器をお持ちの人は検査を受けてください。

検査対象計量器

- ・ 商店などで商品の売買に使用するばかり
- ・ 病院や薬局などの調剤用のばかり
- ・ 学校や病院などの体重測定用のばかり
- ・ 農協や漁協など流通物資の集荷や出荷などに使用する

はかり

・ 運送業などが貨物の運賃算出用に使用するばかり

・ 農業、漁業などの生産者が生産物などの売買に使用するばかり

* 対象計量器については、(社)熊本県計量協会へお問い合わせください。

時間 午前10時～午後3時

(正午～午後1時は除く)

持参するもの 計量器

手数料 1台あたり500円～

2200円程度

問い合わせ

(社)熊本県計量協会

(☎096・367・7816)

熊本県産業技術センター総

務管理室計量検定グループ

(☎096・368・2101)



入札結果 (6月分)

☎75・1125

入札日	工事等名称	予定価格 (円)	落札価格 (円)
工事等場所	指名業者	落札業者	落札率 (%)
6月2日	青木小岱線除草業務委託	4,714,200	4,610,520
築地、立願寺、石貴外	飛躍建設工業、肥後樹景、眞和工房、小岱電設、西嶋建設、植野建設	西嶋建設	97.80
6月2日	山部田奥野線外除草業務委託	4,976,640	4,860,000
田崎、上小田、下小田外	小岱電設、今村建設、子本運送、コヤナギ設備工業、天水第一建設、花谷建設	今村建設	97.65
6月2日	高瀬大橋津留線外除草業務委託	4,642,920	4,298,400
向津留、津留外	きんかい、谷口砂利店、永田設備、今村建設、子本運送、日昇技建工業	谷口砂利店	92.57
6月2日	秋丸玉名橋線外除草業務委託	2,947,320	2,868,480
河崎、秋丸、立願寺	肥後樹景、谷口砂利店、永田設備、西嶋建設、中尾産業、花谷建設	西嶋建設	97.32
6月2日	旧玉名市役所解体工事設計業務委託	4,473,360	4,309,200
繁根本	浦田建築設計事務所、倉田設計、伝座工房、平成プランニング、眞設計事務所、ひとちいぎ計画ネットワーク	眞設計事務所	96.33
6月2日	玉名市食料・農業・農村基本計画策定業務委託	9,821,520	9,504,000
一円	第一復建、九州環境管理協会、技術開発コンサルタント、協和コンサルタント、玉野総合コンサルタント、パスコ	九州環境管理協会	96.76
6月2日	富尾4号線側溝新設工事	5,397,840	5,076,000
富尾	上嶋工業、たまきな建設、古庄工務店、五心環境メンテナンス玉名、清田組、古庄建設	たまきな建設	94.03
6月2日	大浜旭町6号線側溝改良工事	3,584,520	3,326,400
大浜町	畠田工業、小野組、熊本スチール工業、大東ビジネス、米崎鉄工建設、植野建設	小野組	92.79

※価格には、消費税を含んでいます。

※詳細は玉名市ホームページに掲載しています

入札日	工事等名称	予定価格 (円)	落札価格 (円)
工事等場所	指名業者	落札業者	落札率 (%)
6月2日	石貫4区3号配水池管理用道路路面保護工事	2,980,800	2,862,000
石貫	畠田工業、眞和工房、谷口砂利店、西嶋建設、今村建設、子本運送	眞和工房	96.01
6月2日	北前原1号線側溝改良工事	1,801,440	1,695,600
岱明町下前原	星和建设、飛躍建設工業、眞和工房、西嶋建設、植野建設、泰進建設	星和建设	94.12
6月2日	岱明中学校防球ネット新設工事	4,821,120	4,806,000
岱明町浜田	山田組、米崎鉄工建設、大家建設、栄興建設、田上総業、泰進建設	栄興建設	99.68
6月2日	天水町東地区配水管布設替工事1工区	33,794,280	31,644,000
天水町小天	池田建設、ありあけ管工設備、大東ビジネス、林建設、上村建設、コヤナギ設備工業	池田建設	93.63
6月2日	外平港線側溝工事	5,044,680	4,428,000
横島町横島	隆匠企画、肥後開発、河口建設、土棚工務店、本田産業、上村建設	本田産業	87.77
6月2日	富新明丑線舗装工事	2,845,800	2,754,000
横島町横島	島村建設、肥後開発、三川建設、上村建設、大家建設、栄興建設	三川建設	96.77
6月2日	與内迫中北線道路改良工事	5,409,720	5,270,400
伊倉北方	岱豊建設、井上建設、松本建設、玉水建設、大家建設、大和建设	大和建设	97.42
6月2日	西京泊京前川線舗装工事	3,379,320	3,294,000
横島町横島	大東組、井上建設、林建設、菊川建設、大和建设、環境玉建	環境玉建	97.47
6月2日	一本松青野原線側溝改良工事	5,098,680	5,022,000
伊倉北方	内村建設、岱豊建設、倉組、玉水建設、谷口組、大和建设	大和建设	98.49
6月3日	春出松尾線舗装工事(電子入札)	2,539,080	2,484,000
中	隆匠企画、上光建設、倉組、久保組、田上建設、西嶋建設	倉組	97.83
6月3日	天水町東地区配水管布設替工事2工区(電子入札)	25,740,720	23,382,000
天水町小天	島村建設、半沢工業、大東組、内村建設、久保組、中村商会	中村商会	90.83
6月18日	公営住宅糠峯団地4号棟給排水管改修工事	8,570,880	8,359,200
山田	半沢工業、林設備、アクア設備工業、ありあけ管工設備、九州設備工業、ハラダ設備工業	半沢工業	97.53
6月18日	公営住宅糠峯団地7号棟給排水管改修工事	12,373,560	12,312,000
山田	タツミ工業、アクア設備工業、永田設備、ありあけ管工設備、九州設備工業、西村水道	ありあけ管工設備	99.50
6月18日	公営住宅糠峯団地2号棟給排水管改修工事	12,145,680	12,042,000
山田	西口設備工業、タツミ工業、テラダ工業、九州設備工業、西村水道、前田設備工業	九州設備工業	99.14

※価格には、消費税を含んでいます。 ※詳細は玉名市ホームページに掲載しています



入札日	工事等名称	予定価格 (円)	落札価格 (円)
工事等場所	指名業者	落札業者	落札率 (%)
6月18日	天水学校給食センター電気温水器設置工事	1,605,960	1,512,000
天水町小天	西口設備工業、林田水道、大東ビジネス、林建設、コヤナギ設備工業、九電工	コヤナギ設備工業	94.14
6月18日	オレンジロード外除草業務委託	1,933,200	1,836,000
天水町一円	林田水道、谷口砂利店、大東ビジネス、今村建設、コヤナギ設備工業、日昇技建工業	谷口砂利店	94.97
6月18日	外平大園線外除草業務委託	4,232,520	4,104,000
横島町一円	青山組、きんかい、大東ビジネス、コヤナギ設備工業、天水第一建設、泰進建設	青山組	96.96
6月18日	浦島線外除草業務委託	4,096,440	3,930,120
岱明町一円	星和建設、畠田工業、飛躍建設工業、青山組、万両、泰進建設	飛躍建設工業	95.93
6月18日	裏川水際緑地花菖蒲管理業務委託	9,359,280	9,158,400
高瀬	伊藤緑化造園、大進緑化造園、有明緑地建設、岱明緑花園、アースグリーン・ナガタ、中嶋緑化開発	岱明緑花園	97.85
6月18日	玉名市汚水処理施設整備構想策定業務委託	6,867,000	3,639,600
一円	オリジナル設計、エイト日本技術開発、中央コンサルタンツ、日水コン、日本水工設計、東京設計事務所	日本水工設計	53.00
6月18日	公営住宅糠峯団地2号棟電気設備改修工事	6,801,840	6,620,400
山田	サイトー電設、正興電気商会、東電設、有明電設、笠原電工、横田電気工事店	東電設	97.33
6月18日	玉名漁港（大浜地区）物揚場改良工事	9,968,400	9,720,000
大浜町	肥後開発、河口建設、上光建設、ウシジマ建設、大家建設、中村商会	上光建設	97.50
6月18日	横島ゆとり一む空調改修設計業務委託	2,457,000	2,322,000
横島町横島	藤山設備設計、ノーベル設計、田中建築設計事務所、岩佐設計、KOHKI、シーアールナンセイ	シーアールナンセイ	94.50
6月18日	滑石小浜8号線側溝工事	1,650,240	1,620,000
小浜	飛躍建設工業、きんかい、眞和工房、谷口砂利店、植野建設、中尾産業	谷口砂利店	98.16
6月19日	公営住宅糠峯団地4号棟電気設備改修工事（電子入札）	4,866,480	4,708,800
山田	星翔電気商会、サイトー電設、坂本電気工事店、マルトク、小岱電設、松野電気商会	坂本電気工事店	96.75
6月19日	公営住宅糠峯団地7号棟電気設備改修工事（電子入札）	7,240,320	7,018,920
山田	星翔電気商会、正興電気商会、坂本電気工事店、有明電設、小岱電設、柳電気	有明電設	96.94
6月19日	玉陵小学校（仮称）用地測量業務委託（電子入札）	3,169,800	2,484,000
玉名	玉名測量、新興測量設計、ワールド測量設計、津村総合開発、古家測量設計、東輝コンサルタント	新興測量設計	78.36
6月22日	玉名漁港（大浜地区）浚渫工事（電子入札）	52,975,080	46,548,000
大浜町	末広建設、不動組、池田建設、山田組、土本建設、マルコ建設、中川組、菊川建設	中川組	87.86

※価格には、消費税を含んでいます。 ※詳細は玉名市ホームページに掲載しています

薬草カレー作りに協力しました！

問…企画経営課 (☎ 75・1421) 『地域おこし協力隊』活動報告 vol. ⑩



梅元美佳さん

井上尚子さん

こんにちは。「地域おこし協力隊」の井上と梅元です。今回は、小岱山薬草の会オリジナルの「薬草カレー」作りに協力しました。

「薬草カレー」は、そのもととなる薬草を細かく刻んでミキサーにかけ、ペースト状にした後、大鍋で煮詰めて作ります。その時々で採集できた薬草を使って作るのですが、毎回まとまった味に仕上がっていくので不思議です。

今回の材料となった薬草は、主にイノコヅチ、ベニバナバロギク、ウド、タンポポなど。市内で採れた新鮮なそれらの薬草をふんだんに使い、じっくり煮込んでいきます。



出来上がった「薬草カレー」は、新玉名駅構内の薬草ダイニングたんぽぽで食べることができます。まだ、食べたことがない人は、ぜひ食べてみてはいかがでしょうか？ 一度食べたら癖になるかもしれません！



▲写真は、煮込み初日の様子。この状態から何日もかけて煮詰めていき、美味しい「薬草カレー」に仕上げます。

スベリヒユのオープンサンド



材料 (2人分)

- スベリヒユ：100g
(茎と葉2株程度)
- フランスパン：2cm厚8枚
- とろけるチーズ：60g
- 塩コショウ：適量

期待される薬効

浄血作用、肝臓病、心臓病、胃潰瘍、いぼ、にきび

料理の作り方

- ①スベリヒユは熱湯で、さっと湯がき(10秒程度)、冷水に取ります。
- ②水気を切り、包丁でみじんになり、塩コショウで味付けしながらたたきます。
- ③バケットを2cm程度の厚さに切り、スベリヒユととろけるチーズを乗せます。
- ④オーブントースターで、チーズの表面に薄く焦げがつく程度に焼き上げます。

問…小岱山薬草の会の宮永マス子さん (☎080・2733・9428)

健康と美を玉名から！

薬草で元気を。

今回は、真夏の野原や畑に生えているスベリヒユを使った簡単な料理です。スベリヒユは真夏の午前中、先端部に小さな黄色の花をつけます。



たまっ子らんど

玉名市社会福祉協議会(☎73・1151)

開所日時：月～金 *祝日除く
午前10時～午後3時

電話相談：月～金
午前9時～午後4時

お楽しみ会(手遊び・紙芝居など)

8月7日、14日、21日、28日、
9月4日(毎週金曜) 午前11時～

産後ケアストレッチ(要予約、10組)

8月11日(火) 午前10時30分～
水分補給できるものを要持参

お誕生会(要予約、8月生まれ対象)

8月12日(水) 午前11時～
事前に写真と手形をとります

ママのためのボディケア

8月19日(水) 午前10時30分～
水分補給できるものを要持参

出張ひろば(わなげ)

8月20日(木) 場所：一本松交流館
午前10時30分～正午

親子で工作遊び (マーブリング・ひまわり作り)

8月27日(木) 午前11時～
衛生士による歯の衛生指導と相談
9月3日(木) 午前11時～

天水子育てほっとルーム

若宮児童館内(☎82・3313)

開所日時：月～金
午前9時～午後3時

お外で遊ぼう 毎週月曜日

絵本にふれよう 毎週水曜日

おしゃべりの集い 毎週金曜日

身体測定 8月7日(金) 午前10時～

ママごと遊び

8月11日(火) 午前10時～

天水つながる夏祭り

8月12日(水) 午後5時～

場所：たがの里(小天保育園隣接駐車場)

ブロック遊び 8月13日(木)、

9月1日(火) 午前10時～

折り紙遊び 8月14日(金) 午前10時～

プール遊び 8月18日(火) 午前10時～

ぴよぴよんクラブ映画鑑賞

8月20日(木) 午前10時～

砂場で遊ぼう

8月25日(火) 午前10時～

子育て電話相談(☎82・3313)

8月27日(木) 午前9時30分～

新聞遊び 9月3日(木) 午前10時～



児童館活動案内 children's house

玉名市立伊倉児童センター (☎72・3445)

開所日時：月～土 午前8時30分～午後5時

ビデオシアター

8月7日(金)、14日(金)、21日(金) 午前10時30分～
スイーツデコ 8月21日(金) 午後1時30分～午後3時

児童館オレンジキッズ

小天東保育園内(☎82・3104)

開所日時：月～金 午前9時～午後6時
土日祝 午前8時30分～午後5時

休館日 8月の毎週日曜日と13日～15日の期間

かき氷会 8月7日(金) 午後3時～

昔遊び交流会(輪投げ) 8月18日(火) 午後1時～

そうめん流し(要予約) 8月19日(水) 午前11時～

ボーリング体験 8月28日(金) 午前8時30分～

敬老の日プレゼント作り 9月5日(土) 午前10時～

若宮児童館 小天保育園隣接(☎82・3313)

開所日時：月～金 午前9時～午後6時
土日祝 午前8時30分～午後5時

休館日 8月の毎週日曜日と13日～15日の期間

プール遊び 8月21日までの月～金 午後1時45分～

ミニシアター

8月8日(土)、29日(土)、9月5日(土) 午前10時～
9月6日(日) 午後2時～

天水つながり夏祭り 8月12日(水) 午後5時～

まほろば学校 8月22日(土)～24日(月)

22日 午前10時30分集合、24日 午後2時解散

ニコニコハウスミニ夏祭り(老人デイとのふれあい交流)

8月29日(土) 午後1時30分～

ふるさとメロディ 8月26日(水) 午前10時～

ボーリング体験 8月28日(金) 午前8時30分～

敬老の日プレゼント作り 9月5日(土) 午前10時～

※参加を希望する場合は、人数把握や参加費が必要な場合がありますので、電話での連絡をお願いします
※時間など詳細は各児童館へご連絡ください



☎……子育て支援課 (☎75・1120)

子育てひろば *child rearing space*



①音楽に合わせて、ダンスを楽しむ保護者の皆さん。②お子さんはスタッフが預かるため、安心して参加できます。

ダンスで ストレス発散を♪



ルーテルキッズ広場で「ミホ先生と親子でダンス」が7月9日に開催され、8組の親子が参加し汗を流しました。

これは、普段育児でなかなか体を動かす機会がない保護者の皆さんへ、体を動かすことでストレス発散や運動不足解消をしてもらおうと定期的に行っている活動です。

子育てひろばでは、他にも親子のための活動がたくさん企画されています。詳しくは各施設へお問い合わせください。

ルーテルキッズ広場

北繁根木ふれあいセンター

月・水・金 (☎73・4096)

開所時間：午前10時～午後3時

(電話相談：☎080・5796・7476)

※イベント開始は午前10時30分から

※水遊び用にタオル、着替えを要持参

絵の具遊び 8月5日(水)

ベビーマッサージ&育児相談(看護師参加)

8月7日(金)、9月4日(金)

シャボン玉をしよう 8月10日(月)

休所日 8月14日(金)

水遊び 8月17日(月)、21日(金)、

24日(月)、27日(金)、31日(月)

幼稚園のプールで遊ぼう 8月19日(水)

お誕生会&おやつ作り 8月26日(水)

玉名市子育てネットワーク

敬愛保育園内(☎74・4514)

開所日時：月～金

午前9時～午後2時

電話相談：月～金

午前9時～午後5時

年齢別親子のつどい

・0歳児(助産師参加) 8月12日(水)

午前9時30分～午前11時30分

・妊婦さんのつどい 8月24日(月)

裁縫、保育園見学、子育て相談など

午前9時30分～午前11時30分

・2歳児 8月21日(金)、9月4日(金)

午前10時～午前11時

わらべうたのつどい

・0歳児 9月2日(水)

・1歳児 8月25日(火)

・2歳児 8月7日(金)

午前10時30分～午前11時

誕生会 8月27日(木) 午前11時～

プレバパプレママ学級(要予約)

9月6日(日) 午前9時45分～午後1時

申込期限：8月27日(木)

森のひろば ログさんち

おおくらの森保育園内(☎74・6931)

開所日時：月～金

午前9時30分～午後2時30分

電話相談：月～金

午前9時30分～午後4時

ふわふわトランポリンで遊ぼう

8月6日(木) 午前10時30分～

身体測定と健康相談

8月7日(金) 午前中

看護師の健康相談あり

そうめん流し 8月11日(火) 午前11時～

おわん、箸を要持参

誕生会&石窯ピザ作り(要予約)

8月18日(火) 午前10時20分～

「たまたまぼこ」おはなしの会

8月21日(金) 午前10時30分～

森のおさんぽ会

8月25日(火) 午前10時30分～

親子とも長袖・長ズボン・長靴着用

赤ちゃんヨガ講座(要予約)

8月27日(木) 午前10時30分～

バスタオルを要持参

敬老の日のプレゼント作り

9月1日(火)、2日(水)

地域子育て支援センターくすの木

大野保育所隣(☎57・3844)

開所日時：月～金

午前9時30分～午後2時30分

電話相談：月～金

午前9時～午後4時

プール・水遊び

毎週火曜日～木曜日 午前中

第2週目はプール・水遊びはお休み

どろんこ遊び 8月7日(金)

3B体操 8月10日(月)

場所：岱明町公民館

ハンドケア 8月11日(火)

バスタオルを要持参

身体測定と健康相談 8月18日(火)

お誕生会 8月21日(金)

シャボン玉遊び&水遊び 8月24日(月)

プールさんありがとう(ヨーヨー釣り)

8月31日(月)

ミニ運動会 9月26日(土)

場所：岱明ふれあい健康センター

乳幼児健診 健診は原則居住地の会場（旧市町）で受診してください。

健診名	対象者	居住地	場所	期日	受付時間
4カ月児健診	平成27年 5月生まれ	玉名	玉名保健センター	9月30日(水)	午後1時～ 午後1時30分
		岱明、横島、天水	横島総合保健福祉センター	9月28日(月)	
8カ月児健診	平成27年 1月生まれ	玉名	玉名保健センター	9月10日(木)	
		岱明、横島、天水	横島総合保健福祉センター	9月16日(水)	
1歳8カ月児 健診	平成26年 1月生まれ	玉名	玉名保健センター	9月 9日(水)	
		岱明、横島、天水	横島総合保健福祉センター	9月17日(木)	
3歳6カ月児 健診	平成24年 3月生まれ	玉名	玉名保健センター	9月25日(金)	
		岱明、横島、天水	横島総合保健福祉センター	9月29日(火)	

* お子さんが発熱などで体調が悪い場合は、必ず事前にご相談ください。
* 感染症の病気の場合は主治医にご相談の上、受診してください。

ひだまりキッズ 園…子育て支援課（☎75・1120）、ひだまりキッズ（☎72・9001）

ひだまりキッズは、子どもが病気などで集団保育が困難なとき、保育園や保護者に代わって一時的に預かる施設です。

対象 生後2カ月から小学3年生まで

場所 公立玉名中央病院敷地内

利用方法 事前にひだまりキッズ（☎72・9001）へ予約してください。時間外は（☎080・1759・6065）へ

必要なもの 印鑑、保険証、母子手帳、薬、着替えなど

利用時間（月～金）	利用料金
午前8時～午後0時30分	1,000円
午後0時30分～午後5時30分	
午前8時～午後5時30分	2,000円

* 食事代300円、おやつ代100円（持参の場合無料）
* 土・日・祝日と年末年始はお休みです。

参加者募集「産後ママビクス」 園・園…玉名保健センター（☎72・4188）

出産後の心と体をリフレッシュしませんか？
参加費は無料。お子さんと一緒に参加できます。

日時 10月から11月までの週1回（計8回）
午前10時～午前11時30分

* 詳細な日程は、申し込み受付後に通知します

場所 玉名保健センター

対象 出産後2カ月から1年未満の、子育て中の母親

定員 15人程度

内容 産後ママの心と体にいいビクスメニュー

申し込み 8月21日（金）までに電話で玉名保健センターへお申し込みください

持参するもの ①スポーツタオル②飲み物など

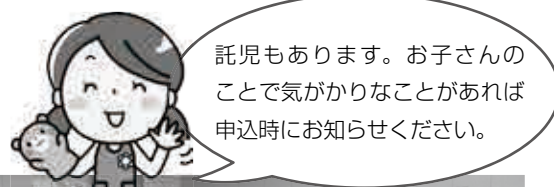

託児もあります。お子さんのことので気がかりなことがあれば
申込時にお知らせください。



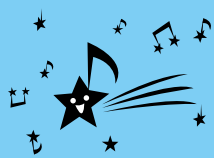

■母子手帳交付・母親学級

参加希望者は受付時間内に、玉名保健センターへ来所ください。

対象者	居住地	場所	期日	受付時間	終了時間
妊婦さん と パートナー	玉名 岱明 横島 天水	玉名保健センター (和室)	9月 4日(金) 9月11日(金) 9月18日(金) 9月25日(金)	午前9時30分 ～午前9時50分	午前11時頃

■育児学級・健康相談

名称	対象者	場所	期日	受付時間
さくらんぼ学級	玉名自治区の 平成27年7月生まれ	玉名保健センター	9月24日(木)	午後1時10分～ 午後1時30分
	岱明・横島・天水自治区の 平成27年7月生まれ	横島総合保健 福祉センター	9月18日(金)	
のびのび 育児栄養相談	玉名自治区乳幼児の希望者	玉名保健センター	9月11日(金)	午後1時10分～ 午後3時30分
	岱明・横島・天水自治区の 乳幼児の希望者	横島総合保健 福祉センター	9月 8日(火)	午前10時～ 午前11時30分

学級・相談は原則居住地の会場での参加となりますが、都合が悪い場合は、他自治区に来所されても結構です。

■予防接種

※生後2カ月からヒブワクチン、小児用肺炎球菌ワクチンの定期予防接種を受けることができます。

※予防接種についての説明と予診票の交付は、保健師または助産師の乳児訪問や生後2カ月の『さくらんぼ学級』でおこなっています。早めに予防接種を受ける場合は、随時玉名保健センターで交付しますので、必ず母子健康手帳を持って、受け取りに来てください。なお、予防接種は主治医によく相談し、体調の良い時に接種してください。

■サークル関係

名称	対象者	場所	期日	受付時間
フリースペースたんぼぼ (母子保健推進員)	市内在住の 希望者	岱明ふれあい 健康センター	9月29日(火) (おやつ作り)	午前10時～正午 おやつ作りは材料費100円が 必要です。身長測定のみも可。
天水子育て広場 (母子保健推進員)		天水ふれあい館	9月4日(金) (ベビーマッサージ)	午前10時～正午 参加費500円が必要です。
横島子育て広場 (母子保健推進員)		横島総合保健 福祉センター	9月2日(水) (ママビクス)	午前10時～正午 参加費無料です。

劉邦 中

著者：宮城谷昌光
所蔵：市民・岱明・横島

民に推され沛県の令となった劉邦は、近隣の県を平定しながら勢力を拡大していく。楚と結んだ劉邦は項羽と共に秦の城を攻め続けるが、戦地に衝撃の一報がもたらされ…。『毎日新聞』連載を単行本化。



ジョン・マン 5 立志編

著者：山本一力
所蔵：市民・横島・天水

親代わりのホイットフィールド船長の励ましと自身の頑張りで、晴れて航海術の専門学校に合格した万次郎は、首席で卒業することを誓う。中浜万次郎ことジョン・マンの生涯を描いた第5弾。『小説現代』連載を単行本化。



オールド・テロリスト

著者：村上龍
所蔵：市民・岱明・横島・天水

怒れる老人たち、粛々と暴走す！経済の衰退した近未来の東京。「満州国の人間」を自称する謎の老人たちが、次々に凄惨なテロを仕掛け始めるが…。『文藝春秋』掲載に加筆し単行本化。



ぼくのたからもの

著者：鈴木まもる
所蔵：市民・岱明・横島・天水

小学1年生のジュンの家に、メジロが巣を作った。鳥の巣も丸いし、かあさんのおなかも丸い。中に赤ちゃんが入っているのもおんなじだ。おどろかさないように、毎日観察していると、やがてヒナが生まれ、ジュンにも妹が…。



まじよがかぜをひいたらね

作：高島じゅん子、絵：高島純
所蔵：市民・岱明・横島・天水

魔女が風邪をひいたら、どうすると思いますか？病院には行かないで、おうちで治します。それでも治らなかったら、とっておきの治し方を試してみます。それは…。元気とユーモアあふれる絵本。



カブトムシのなつ

作：いしいつとむ
所蔵：市民・岱明・横島

クヌギ林近くの外灯を飛びまわるカブトムシを捕まえ、キング、ジャンボと名付けて競わせる。でもジャンボが死んでしまう。ジャンボをクヌギ林に返しに行くが…。カブトムシが大好きな兄弟のお話。



おおきなおおきなにんじん

絵・文：刀根里衣
所蔵：市民・岱明・横島

ある日、畑でおおきなおおきなにんじんを見つけた6匹のうさぎの兄弟は、わくわくする使い道を考えることにしました。これでなにができるかな？



各館の特設コーナー

市民	一般書 児童書	暑さに負けないための本 読んで調べて なんでもハカセ!!
岱明	一般書 児童書	夏休みのごはん みんなの夏休み
横島	一般書 児童書	戦後70周年～平和について考える～ 君にもあるよ想像の翼(自由研究・読書感想文)

各館問い合わせ

市民図書館 ☎75-1315)
岱明図書館 ☎57-0045)
横島図書館 ☎84-6111)
天水町公民館 ☎82-3570)

横島図書館 図書館まつり

子どもたちに図書館や本に興味を持ってもらうため開催します

岡…横島図書館(☎84・6111)

横島図書館 第2回図書館まつり

横島図書館で第2回図書館まつりを開催します。昨年好評の「ぬいぐるみおとまり会」も開催します。

日時 8月26日(水) 午後1時～午後3時

場所 横島図書館 **対象** 市内在住者

定員 各15人(先着順、③しおりづくりと⑤読み聞かせの定員はありません)

内容 ①おさかなバッグづくり②ぬいぐるみおとまり会③しおりづくり④ブックコート体験⑤読み聞かせ

申し込み 8月2日(日)から8月13日(木)までに、横島図書館カウンターでお申し込みください(8月7日は休館)

*ぬいぐるみおとまり会では、図書館を楽しむぬいぐるみたちの様子を撮影し、参加者の皆さんに後日お配りします。

*当日は横島図書館の休館日のため、本の貸出はありません。



「音楽の都 玉名」を目指して

市では、いつでもどこでも音楽に出会えるまちを目指しています

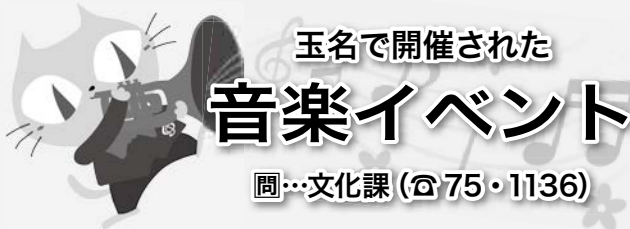

市役所に響き渡る音楽の音色 市役所ロビーコンサート

市役所ロビーコンサートが6月23日に開催されました。

今回は、市内で活動中のコーラスグループ「kaLen。(カレン)」の皆さんによる歌声をお届けしました。「君をのせて」や「やさしさに包まれたなら」などスタジオジブリの名曲や「赤いスイートピー」や「ハナミズキ」といった6曲を披露。ベル・カントというクラシックオペラなどの発声法による、美しいハーモニーが会場を魅了しました。



弦楽器を演奏できる皆さんへ 博物館での演奏者募集

歴史博物館ころろピアでは、企画展のオープニングコンサートでの演奏者を募集しています。詳しくは20ページをご覧ください。

スマート 国勢調査!

あなたの回答が、玉名の
未来をつくります。



国勢調査は、平成27年10月1日現在、日本に住んでいる全ての人と世帯が対象の統計調査です。

より良い未来を作るため、調査への回答の協力をよろしくお願いします。

問い合わせ … 企画経営課 (☎75・1213)

インターネットからも回答できます。

今回の調査では、先にインターネットでの回答を受け付けます。9月10日から、調査員がインターネット回答のための書類をお配りします。

インターネットで回答されなかった世帯には、紙の調査票を配布して調査を行います。調査票は調査員に直接提出するか、郵送で提出できます。

回答は、下記のうち希望の方法で行えます。



パソコンやスマートフォンから回答

- ▶ 24時間好きな時間に回答可能。
- ▶ 9/10～9/20の間にアクセス!

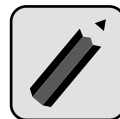

調査票を使って回答

- ▶ 調査員が訪問し、調査票を配ります。
- ▶ 後日、調査員が回収に伺います。

調査する項目は、

全部で17項目。

意外とカンタンです。

世帯について

「世帯員の数」、「住居の種類」、「住宅の建て方」など4項目。

世帯員について

「男女、出生年月」、「就業状態」、「従業地又は通学地」などの13項目。

休日在宅医 (8月、9月上旬)

診療時間：午前9時～午後5時

8月 2日 (日)	大林循環器科内科医院	築地	☎72・3866	8月 23日 (日)	ひがし成人・循環器内科クリニック	岩崎	☎71・0600
	河野クリニック	繁根木	☎72・2345		国崎整形外科医院	秋丸	☎73・6776
	吉村循環器科内科医院	横島町	☎84・2765		鹿井医院	寺田	☎73・2266
	いまおかクリニック	長洲町	☎78・3410		棚瀬医院	岱明町	☎57・0103
	森の里クリニック	和水町	☎34・2800	山崎医院	和水町	☎34・2653	
8月 9日 (日)	ひらしま小児科医院	岩崎	☎73・5530	8月 30日 (日)	むらかみクリニック	繁根木	☎57・8615
	平山耳鼻咽喉科医院	立願寺	☎73・3933		鶴上整形外科・リウマチ科	亀甲	☎72・2007
	佐藤医院	伊倉	☎72・3100		中野医院	天水町	☎82・3970
	坂田内科医院	岱明町	☎66・8600		多田隈内科医院	長洲町	☎78・3011
	和水町立病院	和水町	☎86・3105	田尻医院	南関町	☎53・0016	
8月 16日 (日)	悠紀会病院	上小田	☎74・1131	9月 6日 (日)	本里内科医院	大倉	☎72・2352
	岡本外科医院	亀甲	☎74・2277		吉田医院	繁根木	☎73・5100
	宮崎クリニック	天水町	☎82・2408		大野医院	宮原	☎72・3405
	ながすクリニック	長洲町	☎78・0527		古庄胃腸科・内科医院	岱明町	☎57・0013
	和水クリニック	和水町	☎86・6001	田辺クリニック	南関町	☎53・8211	

在宅医は変更となる場合があります。最新情報は自動案内 (☎73・6000) でお確かめください。夜間の救急診療は災害情報指令センター (☎69・1760、荒尾消防署内) か玉名中央病院救急センター (☎73・5000) へご確認ください。

暑さに負けず、楽しもう！

玉名のお祭りイベント



8月1日(土)
午後6時～

第27回
よこしま夏祭り

玉名市横島支所 園…玉名商工会横島支所(☎84・3370)



8月8日(土)
午後5時～

第35回
天水町夏祭り

草枕温泉てんすい 園…玉名商工会天水支所(☎82・2409)



8月10日(月)
午後6時～

平成27年度
岱明町夏まつり

岱明中央公園 園…玉名市商工会本所(☎57・0323)



8月22日(土)
午後5時30分～

第26回
西部商店街「ザ・夜市」

西部商店街 園…ザ・夜市実行委員会(☎72・2535)



9月20日(日)
正午～

第2回
ロック・温・玉名 学生バンド・フェスティバル

立願寺公園 園…ロック温玉名学生バンドフェスティバル実行委員会事務局の菊川さん(☎080・6457・4602)

学生バンド・フェスティバルは「演奏を通して玉名をもっと元気にしたい！」そんな思いの学生たちによる、熱い音楽イベントです。



★出演バンド募集！

対象／ステージで楽器によるソロまたはバンド演奏ができる学生（音楽のジャンルは不問）

※中高生、専門学校、大学などの学生であれば市内外問わず参加できます。

申込／応募用紙へ記入し、9月7日（月）までに実行委員会へ提出してください（応募用紙は市ホームページから入手できます）

玉名納涼 花火大会

らく
おん 音楽火 か



8月7日(金) 午後8時▶午後9時
(雨天時は12日(水)に延期)
場所 菊池川高瀬大橋上流一帯

10,000¹発

玉名納涼花火大会駐車場と交通規制

