



自覚と責任を胸に 成人式

1月7日、今年はい旧1市3町合同による成人式が玉名市民会館で行われました。新成人(昭和61年4月2日から昭和62年4月1日生)約800人が出席しました。オープニングでは、新成人を祝おうと「横島潟担い節」が披露され、新成人者たちは拍手を送っていました。

新成人たちは大人としての自覚と責任を胸に、久しぶりに再会した友人たちと楽しい時間を過ごしていました。

主な内容

まちの話題・がまだしもん	2
新幹線 新玉名(仮称) 駅デザイン素案	5
みんなで守ろう!きれいな玉名	6
税の申告	7
募集	10
カレンダー	12
催し・お知らせ	17
みんなの広場	22

「草枕」の舞台を体験しよう
 ～「草枕」の旅体験ウォーキング～



▲おいしい空気と緑に囲まれて

1月14日、文豪夏目漱石の足跡をたどり、小説「草枕」の舞台となった「前田家別邸」までの道中を体験する「草枕」の旅体験ウォーキングが開催されました。

市内外からご年配の方からお子さんまでの幅広い参加者の方々、約150人が熊本市の峠の茶屋跡から天水町の前田家別邸までの約12kmを歩きました。小説「草枕」の中で漱石が桃源郷と謳(うた)った風光(ふうこう)明媚(めいび)な景色を楽しみました。

火の用心 マッチ一本火事の元!
 ～年末警戒～

12月27、28日の2日間、横島町共栄地区の幼稚園児たち14人による年末警戒が行われました。園児たちの着ているハッピーは消防団の古くなった団服を地元老人会の方が園児用に仕立ててくださったものです。

園児達は地元消防団(第26分団:園田幸輔分団長)のお兄さんたちと一緒に各世帯を歩いて回り、「火の用心、マッチ一本火事の元」と元気な声で火災予防を呼びかけました。りりしいハッピー姿の園児たちの訪問は、住民の方から大変喜ばれていました。



▲火の用心マッチ1本火事の元

久しぶりの再会に賑わう新成人者たち
 ～玉名市成人式～



成人の日



百歳の誕生日 おめでとうございます。



森ムツエさん

明治 40 年
1 月生まれ
横島



倉田サツエさん

明治 40 年
1 月生まれ
横島

雪国体験・たくさん友達できたよ ～少年の翼「横島町・倶知安町交流事業」～

12月25日から28日まで、横島小学校5年生男女各5人が、北海道虻田郡倶知安町を訪れました。雪が積もっているかと心配でしたが、スキー体験や、地元の子もたちとの交流、雪国の生活・暮らしの学習等たくさんの体験が出来ました。子どもたちは、初めての白銀の景色と沢山の思い出に大喜びでした。



▲倶知安の友達と一緒に

消防団が一同に集結 ～玉名市出初式～

旧名 → 新名

- 玉名地区中央分団 **第1分団**
- 玉名地区築山分団 **第2分団**
- 玉名地区滑石分団 **第3分団**
- 玉名地区大浜分団 **第4分団**
- 玉名地区豊水分団 **第5分団**
- 玉名地区伊倉分団 **第6分団**
- 玉名地区八嘉分団 **第7分団**
- 玉名地区梅林分団 **第8分団**
- 玉名地区小田分団 **第9分団**
- 玉名地区玉名分団 **第10分団**
- 玉名地区月瀬分団 **第11分団**
- 玉名地区石貫分団 **第12分団**
- 玉名地区三ツ川分団 **第13分団**
- 岱明地区第1分団 **第14分団**
- 岱明地区第2分団 **第15分団**
- 岱明地区第3分団 **第16分団**
- 岱明地区第4分団 **第17分団**
- 横島地区第1分団 **第18分団**
- 横島地区第2分団 **第19分団**
- 横島地区第3分団 **第20分団**

旧名 → 新名

- 横島地区第4分団 **第21分団**
- 横島地区第5分団 **第22分団**
- 横島地区第6分団 **第23分団**
- 横島地区第7分団 **第24分団**
- 横島地区第8分団 **第25分団**
- 横島地区第9分団 **第26分団**
- 天水地区第1分団 **第27分団**
- 天水地区第2分団 **第28分団**
- 天水地区第3分団 **第29分団**
- 天水地区第4分団 **第30分団**
- 天水地区第5分団 **第31分団**
- 天水地区第6分団 **第32分団**
- 天水地区第7分団 **第33分団**
- 天水地区第8分団 **第34分団**
- 天水地区第9分団 **第35分団**
- 天水地区第10分団 **第36分団**
- 天水地区第11分団 **第37分団**
- 天水地区第12分団 **第38分団**
- 天水地区第13分団 **第39分団**
- トランペット分団 **トランペット分団**
- 岱明地区機動分団 **機動分団**

名を次のとおり数字表示に変更します。

平成19年1月1日から玉名市消防団の分団

- ・ 優勝：第39分団
- ・ 2位：第17分団
- ・ 3位：第21分団

◆放水競技結果

一斉放水を行いました。

1月6日、グリーンベルトで玉名市消防出初め式が行われ、約千人の消防団員が参加しました。今年は横島保育所・幼稚園の幼年消防団も参加。通常点検や放水競技、



が ま だ し も ん

第33回交通安全母親全国大会

～玉名市交通安全母の会～



同会（高岡歌子さん）は永年にわたり母親の立場から交通事故防止活動を地域において積極的に行い、交通事故の件数が減少するという成果があがっています。その功績がたたえられ、平成13年には熊本県警察本部長から交通安全功労団体表彰として、今回の表彰を受けられました。交通安全母の会では「交通安全は家庭から」を合い言葉に「今後も家庭で、地域で積極的に活動を行い、安全で安心な地域作りに貢献します。」と語られました。

全国で堂々の最優秀賞

～専修大学玉名高等学校吹奏楽部（44人）～

専修大学玉名高等学校吹奏楽部（44人）が12月17日、さいたまスーパーアリーナで行われた「第34回マーチングバンド・パトントワーリング全国大会（高等学校の部）」に九州代表として5年連続出場しました。結果は金賞を受賞し、小編成部門最優秀賞も受賞しました。最優秀賞は平成16年以来、2度目の受賞となります。

金賞、最優秀賞受賞の報告に市役所を訪れた同校吹奏楽部3年生（10人）は「先輩に続いて3年連続で全国大会に出場することができ、今大会では金賞・最優秀賞を受賞することができ喜びで一杯です。」と語っていました。



ベストを尽くし戦い抜いた生徒たち

～玉名中学校～



▲バスケットボール男子優勝
第30回KTN オレンジカップ大会



▲卓球男子2位
第7回全九州卓球選手権大会県予選



▶ハンドボール男子2位
第3回山鹿オムロンカップ
九州中学親善
ハンドボール大会



▲バスケットボール女子3位
第30回KTN オレンジカップ大会

新幹線 新玉名（仮称）駅のデザイン素案

「自然・光・リズム」～森の中の駅～

駅舎デザインについては、平成17年度に市内各種団体から推薦された委員による駅舎関連検討会や合併後の平成18年度に市内各種団体、学生などの幅広い方々にお集まり頂き、駅舎イメージ意見交換会を開催。その中で出されたご意見を集約し、駅舎を建設する鉄道・運輸機構に要望書を提出。この度、要望内容を取り入れた駅舎デザイン素案が公表されましたので、皆様方からご感想やご意見を頂き、県市の意見に反映させたいと考えています。



新玉名（仮称）駅 全景イメージ



1階コンコース(駅構内)のイメージ

【新幹線駅舎デザインスケジュール】

3月 募集意見取りまとめ

4月 県市意見提示

その後、鉄道・運輸機構から決定案の提示および公表

九州新幹線全体の統一性

きらめく自然と豊かな歴史を未来につなげる“おもてなし”の駅 九州新幹線の駅舎設計統一コンセプト

地元からの要望

地方の歴史、文化にねざし、やすらぎ・ぬくもり・あたたかみのある
自然素材を活かした開放感あふれる田舎の田園の駅
森の中にある駅、レトロなイメージなど

玉名市駅舎イメージ提言書より

玉名らしさ

「温泉のまち」「花のまち」
「歴史のまち」「音楽のまち」

新玉名（仮称）駅のデザインコンセプト

「自然・光・リズム」～森の中の駅～

【応募・お問合せ先】

◆受付期間…2月1日(木)～2月28日(水)

◆記載事項…必ず、応募者の住所、氏名、連絡先の記載をお願いします。

◆はがき、封書の応募先…〒865-8501 熊本県玉名市繁根木163 玉名市役所 建設部 新幹線推進課

◆ファックスの応募先…(☎75・1109)

◆電子メールの応募先…shinkansen@city.tamana.lg.jp

☎…新幹線推進課(☎75・1123)まで

みんなで守ろう！きれいな玉名

◎ごみの不法投棄をなくそう

小岱山を訪れる登山者や観光客の方々に気持ちよく利用していただくため、12月12日に小岱山森林公園整備連絡協議会（玉名市、荒尾市、南関町、県玉名地域振興局）で清掃活動を実施しました。

集められたごみの内訳は、可燃・不燃物が約3トン、家電類13台、タイヤ52本、バッテリー4個でした。ごみは主に林道周辺に投棄されており、崖下など回収しにくい場所にはまだまだ多くのごみが放置されたままです。

ごみの不法投棄には、厳しい罰則が設けられています。不法投棄した場合、5年以下の懲役または**1000万円（法人には1億円まで加重できる）以下の罰金**などです。最近でも、小岱山周辺で数件の罰則を受けた例があります。



問…農林水産課（☎75・1126）

環境整備課（☎75・1118）

◎ごみの野焼きで昨年16件検挙

住宅の周辺などで、ゴミ等の焼却をされていて、「煙の臭いで困っている」「目が痛い」「洗濯物が干せない」「夜窓を開けられない」等の苦情が相次いでいます。

廃棄物処理法が改正され廃棄物の野焼きと簡易小型焼却炉（ドラム缶等含む）の使用が禁止されています。

◆**規制が強化された理由**…ダイオキシン類の発生抑制と廃棄物の適正処理のためです。大量の黒煙や臭いの発生によって、近隣に多大な迷惑をかけています。また、焼却する過程でダイオキシンと呼ばれる化学物質が発生する事により、身体の影響が心配されています。

◆**違反した場合**…5年以下の懲役または、**1000万円以下の罰金**、もしくはその併科に処せられます。

平成18年4月～12月までに、玉名警察署が野焼きで検挙した件数は、16件と報告されています。

◆**野焼き禁止の例外となるもの**…次の場合は適正な焼却と認められます。

- ①震災などの災害によって発生した木屑などの焼却
- ②風俗慣習または宗教上の行事を行うために必要な廃棄物の焼却（どんど焼き等）
- ③農作物、森林管理などで行われる収穫後のつるや刈り草等の焼却（廃ビニールを含まないものに限る）
- ④日常生活を営む上で行っている焚き火、キャンプファイヤー等
- ⑤蒔きストーブなどは廃棄物焼却炉にあたらぬので、規制されていません。
- ⑥国、県市町村が河川などを管理する上で排出した刈草、切った枝などの焼却

*ただし、野焼き禁止の例外とされている行為であっても、生活環境上支障を与え、苦情等がある場合は、改善命令や各種の行政指導の対象となります。

*安易な気持ちでごみを焼却されると近所迷惑になります。家庭での焼却はやめて、市の収集に出してください。

*市では、野焼き防止のため、巡回を強化しています。

問…環境整備課（☎75・1118）まで

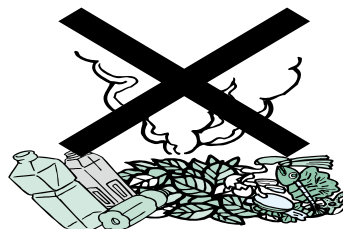

◇平成19年度◇ ～申告についてのお知らせ～

平成19年度（平成18年分）市・県民税申告、平成18年分の所得税確定申告の受付の時期が近づいてきました。例年、申告会場はどこも混雑してご迷惑をお掛けしていますが早いうちから準備をしていただき、適正な申告にご協力いただきますようお願いいたします。

また、申告日程は会場の混雑を避けるために行政区別に振り分けていますが、**当日都台の悪い方は、別の日時・会場でも申告できますので、期間内にもれなく申告を済ませられますようお願いいたします。**

※次に該当する方は、税務署で申告をお願いします。

- 税務署から確定申告書が送られてきた方（青色申告等）
- 住宅借入金等特別控除・寄附金控除を受けられる方
- 消費税を申告される方
- 雑損控除を受けられる方
- 所得税の納税が必要な方、所得税の還付を受ける方



◆申告に必要なもの

- ・農業、営業、その他事業所得者の方は収支明細書（収入や諸経費についてあらかじめ集計を済ませているもの）
- ・給与所得者、年金受給者の方は、源泉徴収票（給与・年金）
- ・平成18年中に土地や建物を譲渡された方は譲渡価格、譲渡費用がわかる関係書類
- ・生命保険料や損害保険料の控除証明書
- ・国民年金保険料の控除証明書
- ・国民健康保険税、介護保険料の領収書
- ・医療費控除がある方は医療費の領収書と保険で補てんされた金額のわかるもの（年間支払額を合計してください）
- ・印鑑
- ・所得税が還付になる方は本人名義の通帳（金融機関名と口座番号がわかるもの）
- ・その他必要と思われるもの

◆申告をしなくてもよい方

- ①…税務署で所得税の申告をされる方
 - ②…65歳以上（昭和17年1月1日以前に生まれた方）の公的年金のみの受給者で支給額が年間148万円以下の方
 - ③…給与所得者で、勤務先から給与支払報告書（年末調整済み）が玉名市に提出され、他に所得のない方（提出の有無は、勤務先にお尋ねください）
 - ④…生活保護法の規定による生活扶助を受けている方
 - ⑤…給与所得および確定申告等で市内の方の被扶養者（配偶者、子、父母等）となっている方
- *以上の①、②、③、④、⑤以外の方は、必ず申告を行ってください。

◆農業所得を申告される方

農業所得（確定申告をされる方を除く）がある方は、1月末に収支計算書を郵送しましたので、**記入例を参考に収入金額と必要経費を記入していただき、申告時に提出してください。**

*申告時には領収書等関係書類（売上伝票、土地改良費、JA購買明細一覧表など）の提示が必要となりますので、ご持参ください。

◆申告をしないと

所得証明、課税記載事項などの諸証明書の交付ができません。また、国民健康保険税の軽減措置の適用もできなくなるなど、いろいろなことで不利益を生じる場合がありますので、必ず申告してください。

※平成18年中に収入が全くなかった方は必ず収入がなかった旨の申告をしてください。また、市外の方の被扶養者になっている方も申告が必要です。

※非課税年金（遺族年金、障害年金等）を受給されている方で、所得証明・記載事項証明に、非課税年金の記載が必要な方は、申告が必要です。

なお、ご不明な点はお問い合わせください。

- ④ 玉名総合支所税務課（☎75・1114）
- ④ 岱明総合支所税務課（☎57・0107）
- ④ 横島総合支所税務課（☎84・3601）
- ④ 天水総合支所税務課（☎82・3111代）

◆自治区単位の申告日程表は次のページです。
日時、会場をお確かめの上ご来場ください。

(玉名自治区)

◆申告期間…2月16日(金)～3月15日(木)、(土・日を除く)
 ◆受付時間…午前9時～午前11時30分、午後1時～午後4時
 *2月26・27日の横島総合支所の駐車場は、工事のため公民館または体育館南側をご利用ください。

月・日(曜)	申告会場	校区	行政区名	
			午前9時～午前11時30分	午後1時～午後4時
2月16日(金)	市民会館	築山 玉名町	築地西、中尾	築地上・下
2月19日(月)			糠峯団地西、山田上・下	糠峯団地東、上・下・西立願寺
2月20日(火)			南出1・2・3区、南・北亀甲	温泉、曙町、中央区、松木、六田
2月21日(水)			東・西・南・北岩崎、春出1・2区	町1～15区、南北繁根木、秋丸、河崎、上河崎
2月22日(木)	桃田総合体育館	伊倉	一本松、本村、日ノ出	上町、中町、下中町、新町、唐人町、中北東西
2月23日(金)			西・東田端、南方、四本木団地	舟津、堀川町、片諏訪、横田、宮原村、宮原町
2月26日(月)	横島総合支所 (第1会議室)	大浜	烏帽子、沖烏帽子、末広、大栄	旭町、汐見町
2月27日(火)			上町、中町、下町	新町、瀬戸町、西川町、天神町
2月28日(水)	市民会館	滑石 三ツ川	共和、塩浜	上、小路
3月 1日(木)			清松	小浜、晒
3月 2日(金)			下、石尾	川床、福山、西原
3月 5日(月)		梅林	平野、唐平、石原、染山、上村、蓑田	城下、高城、逆川、田中、井尻、秋丸
3月 6日(火)		月瀬	生見、舟島、上・下津留、月田	溝上、青木、箱谷
3月 7日(水)		玉名	上・下迫間、向迫間、大坊、栗崎団地	元玉名、永安寺、岡、島
3月 8日(木)		桃田総合体育館	八嘉	南北坂門田、高野、立泉、開野、古閑、一本松団地
3月 9日(金)	寺田本村、榎原、世間部、吉丸、樋ノ元、大倉団地			大倉本村、立山、向津留、桃田、亀頭迫
3月12日(月)		豊水	北牟田、千田川原、小島東・西	川島南・北、小野尻東・西
3月13日(火)	市民会館	石貫	石貫1・2・3区	石貫4・5区、富尾
3月14日(水)		小田	上小田上・中・下、山部田	下小田東・西、川部田、奥野
3月15日(木)		予 備 日		

*当日都合の悪い方は、別の日時・会場でも申告できます。

(岱明自治区)

◆申告期間…2月16日(金)～3月15日(木)、(土・日を除く)
 ◆受付時間…午前9時～午前11時30分、午後1時～午後4時
 ◆申告会場…岱明町公民館

月・日(曜)	校区	行政区名	月・日(曜)	校区	行政区名
2月16日(金)	睦合	開田、古閑	2月28日(水)	高道	浜田
2月19日(月)		西照寺、睦合上	3月 1日(木)		高道中
2月20日(火)		睦合区、三崎	3月 2日(金)		山下
2月21日(水)		庄山、雲雀丘	3月 5日(月)	鍋	大相、長保
2月22日(木)	大野	馬場、駅前、大野下東、中尾丸	3月 6日(火)		中島、高道上
2月23日(金)		北野口、中土西、中土東	3月 7日(水)		立山、上鍋
2月26日(月)		下野口、中野口	3月 8日(木)		本村、明神尾
2月27日(火)		上野口、北前原、下前原	3月 9日(金)		磯鍋
			3月12日(月)		下沖洲
			3月13日(火)～3月15日(木)		予備日

*当日都合の悪い方は、別の日時・会場でも申告できます。

自治区別 確定申告日程表

(横島自治区)

- ◆申告期間…2月16日(金)～3月15日(木)、(土・日を除く)
- ◆受付時間…午前9時～午前11時30分、午後1時～午後4時
- ◆申告会場…横島総合支所 第1会議室

月・日(曜)	行政区名	月・日(曜)	行政区名
2月16日(金)	大園谷、大園東	3月 2日(金)	神崎、富新、昭栄
2月19日(月)	栗ノ尾1	3月 5日(月)	明丑
2月20日(火)	栗ノ尾2	3月 6日(火)	京泊西、山根、美奈須
2月21日(水)	栗ノ尾3、外平北	3月 7日(水)	葭場、新田
2月22日(木)	外平南	3月 8日(木)	船津、新屋敷、石塘
2月23日(金)	八番横、八番縦	3月 9日(金)	大開東
2月26日(月)	大浜地区	3月12日(月)	大開中、大開西
2月27日(火)		3月13日(火)	新栄、大豊、緑
2月28日(水)	十番	3月14日(水)	予備日
3月 1日(木)	明豊、九番	3月15日(木)	

*駐車場は、工事のため公民館または体育館南側をご利用ください。
また、当日都合の悪い方は、別の日時・会場でも申告できます。

(天水自治区)

- ◆申告期間…2月16日(金)～3月15日(木)、(土・日を除く)
- ◆受付時間…午前9時～午前11時30分、午後1時～午後4時
- ◆申告会場…天水町公民館2階会議室

月・日(曜)	時 間	行政区名	月・日(曜)	時 間	行政区名
2月16日(金)	午前	下有所	3月 1日(木)	午前	竹崎
	午後			午後	
2月19日(月)	午前	上有所	3月 2日(金)	午前	尾田北
	午後			午後	
2月20日(火)	午前	赤仁田 受免	3月 5日(月)	午前	米山、斉藤 尾田南
	午後			午後	
2月21日(水)	午前	大平、丸尾、北横内下 北横内上	3月 6日(火)	午前	立花西
	午後			午後	
2月22日(木)	午前	石橋、横内	3月 7日(水)	午前	久島 立花東
	午後			午後	
2月23日(金)	午前	港	3月 8日(木)	午前	部田見中
	午後			午後	
2月26日(月)	午前	本村上 本村下	3月 9日(金)	午前	小山
	午後			午後	
2月27日(火)	午前	本村中 野部田	3月12日(月)	午前	部田見上
	午後			午後	
2月28日(水)	午前	八久保	3月13日(火)～15日(木) 予備日		
	午後				

*当日都合の悪い方は、別の日時・会場でも申告できます。

☎…問い合わせ先

☎…申し込み先

募 集

第34回金栗駅伝大会

- ◆日時…3月11日(日)
- ◆場所…小田小学校
- ◆競技の概要…小田小学校前
広域農道スタート・ゴール
の周回コースで行う。
- 1部(6区間30・4km)
高校男子、一般男子A
- 2部(6区間21・2km)
中学男子、一般男子B
- 3部(5区間18・4km)
高校女子、一般女子
- 4部(5区間14・5km)
中学女子
- 5部(5区間9・0km)
小学男子、小学女子
- ◆参加料(1チーム)
○高校男子・一般男子…5千円
○中学男女、高校女子・一般女子…4千円

○小学男女…3千円

◆申込方法…2月16日(金)までに、玉名市陸上競技協会の西さんへ電話でお申し込みください。

☎・☎…同協会の西さん
(☎57・33006)まで

廃油石けん作り教室

市健康なまちづくり市民座
談会の環境部会では、次の日程で「廃油石けんづくり教室」を開催します。

◆日時…2月23日(金)
午後1時30分
～午後3時30分
(受付午後1時)

- ◆内容…石けん作り、合成洗剤についてのビデオ学習
- ◆場所…玉名保健センター
- ◆持参するもの…エプロン、ゴム手袋、マスク
- ◆申込方法…2月22日(木)までに、玉名保健センターへ電話でお申し込みください。
- ☎…玉名保健センター
(☎72・4188)まで

リサイクル体験受講者募集!

東部環境センター

◎ボトルクラフト

- ◆日時…2月19日(月)
午後1時30分～午後4時
- ◆講師…職員
- ◆持ってくるもの…ガラス瓶・コップ
など(ラベルをはがしてください)



◎軍手で作るマスコット

- ◆日時…2月20日(火)
午後1時30分～午後4時
- ◆講師…早木チサ氏
- ◆持ってくるもの…軍手、手芸用綿または古綿、空き缶(直径8センチ高さ3センチ位)、裁縫道具



◎裂き織り

- ◆日時…2月22日(木)
- ・午前の部(ミニタペストリー) : 午前10時～正午
- ・午後の部(携帯入れ) : 午後1時30分～午後4時
- ◆講師…高田敦子氏
- ◆持ってくるもの…食品用発泡トレイ20センチ×20センチ以上3枚、毛糸(並太)1玉、毛糸針(太め)、古ハンカチ3枚、割り箸2本、目の粗いクシ、筆記用具

◎EMぼかし

- ◆日時…2月27日(火)
午後1時30分～午後3時
- ◆講師…職員
- ◆持ってくるもの…持ち帰り用ビニール袋



※お申し込みは、開講3日前までをお願いします。各講座とも定員は15人です。講座内容や準備物などについては、東部環境センターへお問い合わせください。(☎75-5050)

クリーンパークファイブ

◎牛乳パックでつくる 手すきハガキ

- ◆日時…2月21日(水)、午後1時30分～午後3時30分
- ◆講師…職員
- ◆定員…15人程度
- ◆持ってくるもの…洗って開いた牛乳パック1～2本、押し花、切り抜き、シール、色紙など。



※申込は、2月16日(金)までです。定員になり次第締め切ります。詳しくは、クリーンパークファイブへお問い合わせください。(☎78-4433)

【母子(父子)手帳交付および両親学級】

子育て 保健コーナー

問

玉名…玉名保健センター

☎72・4188

岱明…岱明総合支所市民生活課

☎57・5420

横島…横島総合支所市民生活課

☎84・3611

天水…天水総合支所市民生活課

☎82・3111代

対象者	自治区	場所	期日	受付時間
妊婦 と その夫	玉名	玉名保健センター	2日(金) 16日(金)	午前9時30分～午前10時
	岱明	岱明ふれあい健康センター	23日(金)	
	横島	横島総合保健福祉センター	9日(金)	午前9時30分～午前10時
	天水	天水保健センター	9日(金)	

【乳幼児健診】

健診は居住地(自治区)で受診されてください。

子どもさんが発熱などで体調が悪い場合は、必ず事前にご相談ください。

健診名	対象者	自治区	場所	期日	受付時間
4カ月児健診	平成18年10月生まれ	玉名	玉名保健センター	21日(水)	午後1時～ 午後1時30分
		岱明 横島 天水	横島総合保健福祉センター	19日(月)	
		玉名	玉名保健センター	15日(木)	
8カ月児健診	平成18年6月生まれ	岱明 横島 天水	横島総合保健福祉センター	5日(月)	
		玉名	玉名保健センター	14日(水)	
		岱明 横島 天水	横島総合保健福祉センター	21日(水)	
1歳6カ月児健診	平成17年8月生まれ	玉名	玉名保健センター	22日(木)	
3歳児健診	平成15年11月生まれ	岱明 横島 天水	横島総合保健福祉センター	13日(火)	

【予防接種】

※天水自治区の方で、ポリオ以外の予防接種予診票をお持ちでない方は、天水総合支所市民生活課まで取りに来てください。

木 THURSDAY	金 FRIDAY	土 SATURDAY
1	2 献血 (午前9時30分～午後3時30分 天水町公民館)	3
8 行政相談 (午前9時30分～午後3時 福祉センター) 老人大学講座 (午後1時30分～ 横島町公民館)	9 第6回後期高齢者教室 閉講式 (正午～午後0時30分 福祉センター)	10 おはなし会 (午前10時30分～ 午前11時30分 横島図書館) 次世代育成に取り組む 企業と語ろう (午後1時～午後4時 市民会館)
15	16 第50回熊本県保育研究大会 (16日 午前10時30分～ 市民会館他 17日 午前8時50分～正午 市民会館)	17 健康づくり歩け歩け大会 (午前8時～正午 天水保健センター) 相続登記無料相談 (午前10時～午後3時 文化センター)
22 岱明町土地改良区 総代選挙(午前8時～ 岱明自治区内4投票所) 玉名市土地改良区 総代選挙(午前8時～ 玉名自治区内16投票所) * 右ページ下段の*22へ続く	23	24
3/1 第35回みかんと草枕の里 春まつり (午前9時～午後3時30分 JAたまな天水みかん選果場)	※22 行政相談 (午前9時30分～午後3時 福祉センター) 選挙管理委員会 (午後2時～ 選管事務局)	※25 神田紅講演「柳原白蓮」 (午後1時30分～ 草枕交流館)

公共施設休館日

- 公衆浴場
◎玉の湯 ☎73・2087
(26日)
◎潮湯 ☎57・4377
毎週火曜日
(6日、13日、20日、27日)
◎ゆとりーむ
☎84・3939
第2・4月曜日
(13日、26日)
◎草枕温泉てんすい
☎82・4500

- 物産館
◎磯の里 ☎57・2700
毎週火曜日
(6日、13日、20日、27日)
◎Y-BOX ☎84・3700
◎郷〇市 ☎82・5022

- ◎花の館 ☎82・4600
毎週水曜日
(7日、14日、21日、28日)

- 図書館
◎玉名市民図書館
☎75・1315
毎週月曜・第1木曜日
(1日、5日、12日、19日、24日～
28日)

- ◎岱明図書館
☎57・0045
毎週月曜日、祝日
第4木曜日
(5日、8日～28日)

- ◎横島図書館
☎84・6111
毎週金曜日、第4水曜日
(2日、9日、16日、23日～28日)

- 公民館 詳しくは各施設へ
お問い合わせください。

- ◎中央公民館
☎75・1312
◎岱明町公民館
☎57・0135
◎横島町公民館
☎84・2122
◎天水町公民館
☎82・3570

- 草枕交流館
☎82・4511
毎週水曜日
(7日、14日、21日、28日)

- 博物館
☎74・3989
毎週月曜日および祝日
の翌日
(5日、12日、19日、26日)

人の動き 平成19年1月1日現在

男	34,354人(-14)
女	38,359人(-29)
人口	72,713人(-43)
世帯数	25,463世帯(+6)

日 SUNDAY	月 MONDAY	火 TUESDAY	水 WEDNESDAY
<p>2</p> <p>2007 FEBRUARY</p>	<p>今月の納期のお知らせ ※今月は、固定資産税4期・国民健康保険税8期・介護保険料8期の納期です。 (2月28日(水)まで)</p>		
<p>4</p> <p>第27回玉名市岱明町 駅伝大会 (午前9時～ B&G海洋センター)</p>	<p>5</p>	<p>6</p> <p>献血 (午前9時30分～正午 JAたまな本所 午後1時30分～午後3時30分 樹心台)</p> <p>教育委員会 (午前10時～ 岱明総合支所)</p> <p>行政相談 (午前10時～正午 ゆとり一む)</p>	<p>7</p> <p>元気づくり教室 (午前10時～ 福祉センター)</p>
<p>11 【建国記念の日】</p> <p>金栗四三展 (～3/4 午前9時～午後5時 博物館)</p> <p>玉名市子ども会駅伝大会 (午前9時30分～ 桃田運動公園)</p>	<p>12 【振替休日】</p>	<p>13</p> <p>献血 (午前9時30分～11時30分、 午後0時30分～午後3時30分 ゆとり一む)</p> <p>赤ちゃん向けおはなし会 (午前10時30分～午前11時 横島図書館)</p>	<p>14</p> <p>いきいきふれあい広場 リーダー養成研修会 (午後1時30分～午後3時 福祉センター)</p>
<p>18</p> <p>玉名温泉マラソン大会 (午前9時30分～ 市民会館)</p> <p>教育相談 (午前10時～正午 文化センター)</p> <p>季節の折紙 ひな人形 (午前10時～正午 博物館)</p> <p>図書館お楽しみ会 (午後2時～午後3時 市民図書館)</p>	<p>19</p> <p>熊本県少年補導センター等 連絡協議会地方研修会 (午後1時～ 市民会館)</p>	<p>20</p> <p>人権同和問題講演会 (午後1時30分～午後3時40分 市民会館)</p>	<p>21</p> <p>体力アップサロン (午前10時～ 福祉センター)</p> <p>玉名市地域協議会講演会 (午後1時30分～ 福祉センター)</p>
<p>25</p> <p>第30回玉名市横島町 いちごマラソン大会 (午前9時20分～ 横島グラウンド)</p> <p>講演会「玉名地区における 西南戦争裏話」 (午後1時30分～ 博物館)</p> <p>* 右ページ下段の*25へ続く</p>	<p>26</p>	<p>27</p>	<p>28</p> <p>農業委員会総会 (午後2時～ 福祉センター)</p>

休日在宅医

日	内科	外科	横島・天水・伊倉・大浜地区	岱明地区
4	本里内科	岡本外科医院	大野医院	多田隈内科医院
11	河野医院	国崎整形外科医院	栗崎医院	古庄胃腸科・内科医院
12	隈部医院	鶴上整形外科リウマチ科	財津医院	有明成仁病院
18	鹿井内科	吉田医院	池田医院	福本内科医院
25	おおかどクリニック	まつおクリニック	安田医院	田宮二郎内科

※ 医院の都合で変更することがあります。☎73-6000でお確かめください。診療時間は午前9時から午後5時まで。また、小児科の夜間の救急診療は、有明消防本部☎73-5271、玉名中央病院救急センター☎73-5000まで。

☎…問い合わせ先

☑…申し込み先

【育児学級・健康相談】学級・相談は居住地(自治区)で受診されてください。

名称	対象者	場所	期日	時間
育児学級 さくらんぼ学級	玉名自治区の平成18年12月生まれ	玉名保健センター	27日(火)	受付 午後1時10分～ 午後1時30分
のびのび 子育て相談	玉名自治区乳幼児の希望者		9日(金)	午後1時10分～ 午後3時30分
育児学級 さくらんぼ学級	天水自治区・横島自治区の 平成18年12月生まれ	天水保健センター	16日(金)	午後1時30分～
のびのび 子育て相談	天水自治区乳幼児の希望者	天水保健センター	8日(木)	
	横島自治区乳幼児の希望者	横島総合保健 福祉センター	15日(木)	
育児学級 さくらんぼ学級	岱明自治区の平成18年12月生まれ	岱明ふれあい 健康センター	16日(金)	受付 午前9時30分～ 午前10時
のびのび 子育て相談	岱明自治区乳幼児の希望者	岱明ふれあい 健康センター	6日(火)	午前9時30分～ 午前11時

【サークル関係】

名称	対象者	場所	期日	時間
フリースペース たんぼぼ	岱明自治区に お住まいの希望者	岱明ふれあい 健康センター	6日(火) ^{※1} 20日(火)	受付 午前9時30分～ 午前11時30分
ドリームエンジェル (不妊の会) ^{※2}	市内に お住まいの希望者			8日(木)
リングペロー (若い親の集い)		福祉センター	26日(月)	午前11時～ 午後4時
ちびっこ広場 (母子保健推進員)		天水保健センター	21日(水)	受付 午前10時～ 午前11時30分
フリースペース カンガルーなかま		横島総合保健 福祉センター	15日(木)	午前10時～ 午前11時30分

※1(5日は、のびのび子育て相談と同時開催です)

※2(ドリームエンジェルの問い合わせ先は、岱明総合支所市民生活課保健師の北原、☎57-5420まで)

【その他】

名称	対象者	場所	期日	時間
筋力アップ 体操	市内にお住まいの60歳以上の方	天水老人憩いの家 (入館料として150円必要です)	毎週火曜日	午前10時～ 午前11時
	市内にお住まいの方	天水町公民館	毎週土曜日	午後8時～午後9時

発掘調査作業員

(臨時職員)

玉名市教育委員会では、新幹線新駅周辺整備に伴う発掘調査の作業員(臨時職員)を募集します。

◆採用予定人数：30人程度

◆応募資格：昭和11年4月2日から昭和63年4月1日までに生まれた方

◆申込期間：2月9日(金)

～2月16日(金)
(平日の午前8時30分～午後5時まで)

*詳しくは文化課に置いてある募集案内をご覧ください。

問・申：文化課(岱明総合支所3階)
(☎57・4429)まで

応急手当講習会を

開催します

その瞬間・あなたの手当てが命を救う!

皆さんの大切な家族や友人が突然倒れたり、事故にあった時あなたはどうしますか?
玉名消防署では、生命を救

うための応急手当を一人でも多くの住民の方に覚えて頂くために、応急手当講習会を次のとおり開催します。

また、この講習会を修了された方には修了証カードを発行します。皆さんの多数の参加をお待ちしています。

◆日時：2月18日(日)

◆場所：玉名消防署

2階会議室

◆時間：午前9時～正午

◆内容：応急手当講習

(心肺蘇生法・止血・異物対策その他)

◆定員：先着30人まで(事前に電話での申し込みが必要です)

◆参加料：無料

◆その他：以前にこの講習会を受けられた方は、修了証カードを持参してください。次回の講習会は4月を予定しています。

問・申

・玉名消防署救急係

(☎73・7117)

・総務課

(☎75・1398)

玉名市立歴史博物館

こころピアからのお知らせ

問…同館(☎74・3989)

「金栗四三展」

マラソンの父・金栗四三翁の遺品を展示します。金栗翁の功績を称えて毎年開催される「金栗杯玉名ハーフマラソン大会」にあわせてのミニ展示です。

◆開催期間…2月11日(祝)～3月4日(日)

◆観覧料…無料



▲ストックホルム五輪から帰国後の金栗四三氏

企画展「錦絵にみる西南戦争」

今年は「西南戦争」から130年の節目の年です。今回の企画展ではこの西南戦争に関する錦絵、約60点を展示しています。

◆期間…1月14日(日)～3月25日(日)

◎関連事業

講演会「玉名地区における西南戦争裏話」

◆日時…2月25日(日) 午後1時30分～

◆講師…坂田幸之助氏(郷土史家) ◆聴講料…無料

◆申込方法…事前の申し込みは必要ありません。

*講演会の前に「伝えられた官軍の太鼓を聞こう」を開催。

幕末に外国の影響を受けたと思われる「官軍の太鼓」のリズムが、高瀬消防団に今も伝えられています。戦場に流れた太鼓の響きを聴き、往時を偲びます。

参加者募集「季節の折り紙あそびーひな人形をつくろうー」

今回は千代紙を使って作ります。子どもさんは自分だけのひな人形を、お母さんたちは子どもさんへの贈り物として、まごころの込めたひな人形をつくってみませんか。

◆日時…2月18日(日)午後1時30分～午後3時30分 ◆講師…早木チサ氏

◆参加費…100円(材料代) ◆申込方法…事前の申し込みは必要ありません。

*その他自分の好きな千代紙や包装紙がありましたらご持参ください。

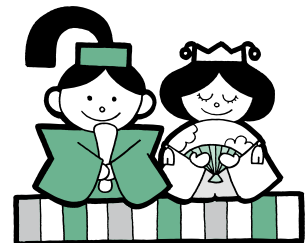

問…問い合わせ先

申…申し込み先

あなたも統計調査員 になってみませんか

平成19年6月1日現在で、
全国一斉に、商業統計調査が
実施されます。

この調査は、わが国の商業
の実態を明らかにするための
重要な統計調査で、商業（卸
売業、小売業）を営むすべて
の事業所を対象に、事業所の
経営組織や開設時期、従業者
数などを調査します。

調査員は市長の推薦によ
り、県知事が任命します（た
だし、調査員の要件などを審
査のうえ選考しますので、推
薦されない場合もあります）。
なお、この調査に対して調
査員報酬が支払われます。

◆調査員の要件

○原則として20歳以上で責任
を持って調査活動等ができ
る健康な方

○調査で知り得たことなど、
秘密の保持ができる方

○税務、警察、選挙事務に従
事していない人

◆調査員の仕事

○5月上旬…調査員事務打ち
合わせ会への出席

○5月下旬～6月上旬…調査
票の配布と収集

○6月中旬…調査票を整理し
た後、市へ提出

◆**申込方法**…住所、氏名、性
別、生年月日、連絡先を3
月14日(水)までに電話または
ファックス、電子メールで
お申し込みください。

*また、玉名市では今回の事
業所・企業統計調査に限
らず、国が実施する各種統
計調査を調査していただく
登録調査員もあわせて募集
します。熱意を持って調査
できる方は、ぜひ登録して
みませんか？こちらは随時
受け付けますので、企画課
までご連絡ください。

問…企画課企画調整係

(☎)75・1213

内線3420)

(FAX)75・1166)

電子メール

kikaku@city.tamana.lg.jp

平成19年度放課後児童健全育成事業(学童保育)

玉名市では、児童の保護者が労働等により昼間家庭にいない小学校低学年児童に対し、各対象クラブで放課後等に預かり、児童の健全育成を図る、放課後児童健全育成事業（学童保育）を実施しています。

◆**対象**…玉名市内の主に小学校1.2.3年生 ◆**入所要件**…日常的な保護者の就業で保育に欠ける児童

◆**申込期間**…2月7日（水）の午前9時～2月14日（水） ◆**申込先**…対象校区の学童クラブ

◆**注意事項**…各対象校区の指定クラブに申し込みをお願いします。土曜日について保護者が在宅の場合は原則として預かりません。*利用料金、内容などは対象校区のクラブへ直接お尋ねください。

対象校区	対象クラブ	定員	実施場所	運営主体	申込先
玉名町・築山	チャレンジ友遊学舎	75	旧九州農政局 統計事務所	学校法人 松本学園	74・4900
八嘉	チャレンジ友遊学舎 八嘉クラブ	25	旧九州農政局 統計事務所	社会福祉法人 せるふねっと21	74・4900
玉名町・滑石・大浜 豊水・伊倉	そんごくう高瀬	35	玉名町小学校側	NPO法人 地域たすけあいの会	71・0056
玉名・梅林・小田 石貫・月瀬・三ツ川	たまきなクラブ	20	たまきな幼稚園	学校法人 光徳寺学園	72・5810
睦合・大野 高道・鍋	岱明学童クラブ	40	岱明幼稚園	学校法人 岱明学園	57・4158
横島	横島学童クラブ	25	横島小学校内 余裕教室	校区民団体	090・5928・7043
玉水	玉水学童クラブ	30	玉水保育園	社会福祉法人 天水若竹会	82・2349
小天	若宮児童クラブ	55	小天保育園	社会福祉法人 天水福祉事業会	82・2618
小天東	小天東学童クラブ	25	天水東保育所	玉名市	82・3104

プレパパ・プレママ 学級を開催

赤ちゃんの誕生を心待ちにしているご夫婦の皆さん、赤ちゃんを迎える準備は進んでいますか？

今回ご夫婦で子育てについて学習し、育児のイメージができるよう、学級を開催します。お気軽にご参加ください。

◆日時…3月3日(土)

◆受付…午前9時20分

◆学級…午前9時30分
～午後0時30分

◆場所…横島総合保健福祉センター

◆内容…夫の妊婦疑似体験、赤ちゃんの入浴指導、試食、栄養指導、交流会など

◆対象…岱明・横島・天水自治区にお住まいの妊婦とその夫、祖父母など。(先着10組です)

◆申込方法…2月6日(火)～2月27日(火)までに次まで連絡ください。

◆岱明自治区の方

岱明総合支所市民生活課
(☎ 57・5420)
横島自治区の方

横島総合支所市民生活課
(☎ 84・3611)

◆天水自治区の方

天水総合支所市民生活課
(☎ 82・3111代)

空き店舗対策および
まちの駅設置事業実施

◎空き店舗対策事業

玉名市中心市街地区域内の空き店舗への出店を促し、商業者育成と商店街の活性化を図る事を目的とします。

◆募集対象…18歳以上で商売を始めようという意欲に溢れている方

◆募集業種…原則として自由
ただし、次に該当するものは対象外とします。

◆募集締切…3月9日(金)

◎まちの駅設置事業

市民と商店街との結びつきを深めるため、店舗スペースを市民の休息利用等に活用を

図る事を目的とします。

◆募集対象…玉名市中心市街地区域内において、店舗または店舗敷地を活用して、来街者への休息スペースを設置できる方(概ね2坪以上)

◆補助対象…店舗改装経費

(補助率2分の1、上限5万円)

◆募集締切…3月9日(金)

◎玉名商工会議所中心市街地活性化推進室

◆商工観光課
(☎ 73・2222)

ヨガ体験講座

現在月に一回40代から70代までの方が集まっています。ヨガと一緒に体験してみませんか。

◆日時…2月27日(火)

◆時間…午前10時30分～正午

◆場所…岱明ふれあい健康センター

◆講師…市川恵子先生

◆参加費…300円(入館料など)

◆申込締切…2月15日(木)

◆問・申…岱明ヨガの会の西本さん
(☎ 57・0445) まで



次世代育成に取り組む企業と語ろう

子育てや女性の自立について一緒に考えてみませんか？

◆日時…2月10日(土)
午後1時～午後4時

◆内容…企業による子育て支援策、女性の職域拡大等の取り組み事例紹介、行政の次世代育成支援の取り組み紹介、パネルディスカッション

◆場所…市民会館第一会議室

◆その他…入場無料、託児無料、事前の予約は必要ありません(託児は要予約)

◆問・申…熊本県つばさの会荒玉支部
(☎ 71・1377)

◆熊本県玉名地域振興局

総務振興課
(☎ 74・2111内線316)

◆市人権啓発課
(☎ 75・1119)

平成18年度 人権同和問題講演会

くだれもが生まれてきてよ
かったと思える くまもと
をめざして

◆日時…2月20日(火)

◆受付…午後0時30分～

◆開演…午後1時30分

◆場所…市民会館ホール

◆講演

◆演題…人の世に熱と光を！
◆講師…清原隆宣氏(西光寺副住職)

◆入場料…無料

*事前予約は必要ありません。
◆託児…無料(2月14日(水)までにお申し込みください)

*手話通訳・要約筆記あり

◆人権啓発課

(☎ 75・1119)

◆社会教育課

(☎ 75・1312)

問…問い合わせ先

申…申し込み先

高齢介護講演会を

開催します

参加は無料ですので、ぜひお越しください。

◆内容

○午前の部

・演題：「やさしさとわかちあいの心を大切に」

・講師：小笠原嘉祐氏（社会福祉法人リデルライト記念老人ホーム理事長）

○午後の部

・演題：「いきいき健康づくり～スーパーシニアを目指して～」

・講師：村上光昭氏（身体障害者療護施設たまき荘地域福祉部長）

日時：2月10日(土)、午前9時30分～午後2時30分

◆場所

○午前の部：福祉センター

○午後の部：勤労者体育センター

*午後の部は体操がありますので、上履きをご持参ください。

*参加希望の方は電話でお申

し込みください。

問・申：荒・玉地区社会福祉施設連絡協議会事務局の

末吉さん ☎82・33332

有明ホーム内)まで

市民が主役の

地域づくり講演会

私たちの地域を「ふれあい、たすけあう豊かな地域」にしていくためには、市民一人ひとりの参加が必要です。地域

の中の「人づくり・仲間づくり」について、みんなで考えましょう！参加費無料です（講演会終了後、会費制交流会もあります。）

日時：2月17日(土)

受付：午後1時～

開演：午後1時30分

場所：九州看護福祉大学

講演：「あなたの参加が世界を変える！」リサイクルから民衆支援へ

～1人の100歩よりも

100人の1歩～

◆講師

・小川秀代氏（特定非営利活動法人 WE21ジャパン事

務局長）

・小橋聡枝氏（同会員）

*参加希望の方は、電話でお問い合わせください。

問・申

・NPO法人地域たすけあいの会 ☎71・0056

企画課 ☎75・1213

お知らせ

油流出事故防止について

お願い

最近、各地で重油などの油類の流出事故が多発しています。

原因は、施設園芸のビニールハウス暖房用の配管からの燃料漏れ、事業所施設や建設業機械等からの漏洩、家庭のてんぷら油などが多くみられます。油などが河川に流出すると、水質悪化を招くばかりでなく海苔養殖や魚介類など漁業への影響が懸念されます。一旦事故が発生すると処理に

かなりの日数を要します。したがって、資機材や人件費などの莫大な経費が必要となり、その費用については、原因者に負担してもらうこととなります。

対策としてタンクに漏油ピットの設置、バルブや配管の再点検など早急な対応をお願いします。玉名管内で油流出を発見された方は、玉名市役所、または消防等関係機関へ速やかな連絡をお願いします。

河川の水質保全には、住民一人ひとりの心がけが大切です。

問：環境整備課

(☎75・1118)まで

公共下水道排水設備

指定工事店申請受付

平成18年度玉名市公共下水道排水設備指定工事店の新規および継続申請の受け付けを行います。

◆受付期間：2月1日(木)～2月28日(水)

(土日祝日、時間外を除く)

◆申請方法：申請書(当市の様式)に必要書類を添えて提出してください。

*必要書類等詳細は市下水道課まで

◆申請場所：下水道課

問：下水道課

(☎57・4400)まで

公共下水道事業

受益者負担金の徴収

2月は公共下水道事業受益者負担金の納期(第4期)です。納入通知書により、次の納入先へ納入してください。

また、口座振替の手続きをされている方は納期限日に引き落とされますので、前日までに入金をお願いします。

◆納期限日：2月28日(水)

◆納入先

・本庁・各総合支所の会計課

・納入通知書の裏面に記載の金融機関(肥後銀行、熊本

ファミリー銀行、南日本銀行、玉名農業協同組合、玉

名市大浜町農業協同組合、

熊本中央信用金庫、熊本第

一信用金庫、九州労働金庫、

九州管内の郵便局)

問：下水道課

(☎57・4400)まで

清掃センターの爆発 収集車の火災の発生

東部環境センターで、ミニガスボンベやスプレー缶が原因と見られる破碎中の爆発事故や穴の開いていないスプレー缶の爆発による収集車の火災が発生しています。

修復に費用と時間を要するばかりでなく、作業上も非常に危険です。

必ず穴を開けるなど、分別ルールに従って出してください。

◆スプレー缶、カセットボンベの穴の開け方・出し方

- ① 中身を確実に使い切る。
- ② 風通しの良い屋外で行う。
- ③ 雑巾等を濡らしてかぶせる。
- ④ 足などで固定する。
- ⑤ 上からではなく側面から穴を開ける。

⑥ 決められた収集日に出す。

*ガスボンベ（LPG）は、収集も持ち込みできません。
東部環境センター、クリーンパークファイブにての処理はできません。混入すると非常に危険です。

必ず最寄りのガス販売店に引き取りをご依頼ください。

問：環境整備課

（☎75・1118）まで

小・中学生の就学援助費制度について

市教育委員会では、小・中学校における義務教育の円滑な実施を図るために、就学援助費の制度を設けています。就学援助費とは、経済的理由によって就学が困難と認められる児童・生徒の保護者に対して援助するものです。内容は学用品費、修学旅行費、給食費、医療費（虫歯の治療など）にかかる費用です。

◆援助の対象となる保護者

- ・生活保護の停止または廃止となった方
- ・市民税の非課税・減免、または個人事業税、固定資産税の減免を受けている方
- ・国民年金保険料の減免・国民健康保険税の減免を受けている方
- ・児童扶養手当の支給を受けている方

・生活福祉資金による貸付を受けている方

・その他

*以上に該当する保護者です。

援助を希望される方は、各小・中学校に備え付けの申請書に記入のうえ、学校へ提出してください。

*なお、これまで援助を受けていた方で、引き続き援助を希望される方も新たに申請をしてください。

ただし、今年4月小学校入学予定者については入学後、受け付けます。

問：学校教育課

（☎57・4419）まで

ありがとうございます

〜静光園老人ホーム〜

静光園老人ホームは、多くの方々からご協力をいただいております。

そこで、ご協力いただいた方をここに掲載し、お礼を申し上げます。（敬称略）

◆協力者：フラワーショップ仁

（クリスマスツリー寄付）、
（こころ（お菓子寄付）

平成18年度 女と男いきいきセミナー

講談

神田紅の 柳原白蓮



華族に生まれ、大正天皇の従姉でありながら石炭王伊藤伝右衛門の後妻となった美しい歌人。7歳年下の社会革命の志士宮崎龍介のもとに奔（はし）った情熱的な歌人でもある。白蓮が亡くなって40年、自己の意志をもって生き抜いたその生き方を、白蓮の伝道師として活躍する神田紅の講談から学び、女性の自立を改めて見直してみたい。

- ◆期日…2月25日（日） ◆会場…草枕交流館 ◆時間…午後1時50分開会、午後2時開演
- ◆参加数…100人 ◆参加費…2,000円
- ◆参加申込…事前に参加費を支払い、セミナー参加証の交付を受ける
- ◆申込先…草枕交流館 ◆申込期限…参加数になり次第締切

問…草枕交流館 ☎82・4511

☎…問い合わせ先

☎…申し込み先

パークファイブ（多目的公園）が完成

長洲町名石浜に建設中の多目的公園（パークファイブ）が、3月1日に供用開始します。

パークファイブの「サッカー場」「野球場およびグラウンドゴルフ場」「フットサル場」は、地域住民の皆さんの健康・体力の増進・スポーツの普及振興や、その他の行事も含め多目的な利用が期待されます。

施設の利用については、事前申し込みが必要ですので、詳細についてはクリーンパークファイブまでお問い合わせください。

◆利用方法

①使用料は1時間当たり100円ですが、玉名市、南関町、長洲町および和水町にお住まいの方および同区域内に勤務されている方は無料です。

②使用時間が1時間未満の場合は、1時間とします。

③使用時間には、準備、後片付けを含みます。

④電気設備を利用する場合は、上記使用料に1時間に付き100円を加算します。また、①に掲げる区域も同様とします。

⑤前金額は消費税を含みます。

☎：クリーンパークファイブ（長洲町大字名石浜42-1）
（☎78・4433）まで

図書カードの変更について

玉名市民図書館では、3月1日の岱明図書館・横島図書館とのシステム統合のため、現在3館共通の図書館利用カードを発行しています。お早めに新カードへの切り換えをお願いいたします。旧カードに住所確認のできるもの（運転免許証・保険証等）をそえて図書館カウンターへお申し込みください。

*なお、玉名市民図書館と横島図書館の利用カードを両方お持ちの方は、必ず職員へお申し出ください。（変更は両館で二度行う必要はありません。）

☎：玉名市民図書館
（☎75・1315）まで

年金の供給調整について

◎一人に1つの

年金が原則です

年金は、一人に2つ以上の年金を受給する権利が生じることがあります。この場合は、本人の選択により、1つの年金を支給し、他の年金は支給停止となります。

しかし、厚生年金などは基礎年金に上乘せして支給するため、老齢基礎年金と老齢厚生年金など同一支給事由によるものについては併給されます。

また、遺族年金を含んだ2つ以上の年金の受給権がある場合には、特例的に併給されるものがあります。

☎

健康保険課年金係

（☎75・1117）

玉名社会保険事務所総合相談室

（☎74・1638）

年金所得者のための所得税確定申告相談

住民税の確定申告は、1年間のすべての収入に基づき、自ら正しく計算して提出していただくことになっています。確定申告書の記載方法がわからない方のために、次のとおり、確定申告書記載相談会を開催します。

◆開催日

- ・天水町公民館大集会室…2月13日（火）
- ・市民会館第一会議室…2月13日（火）～15日（木）
- ・岱明町公民館…2月14日（水）

◆時間…午前10時～正午、午後1時30分～午後4時

*ご都合のよい日時でご利用ください。

◆対象者…年金のみの収入で次のいずれかに該当される方

- ・税務署から所得税の確定申告書が送付された方
- ・年金から所得税を差し引かれている方
- ・複数の年金収入があり、合計して申告が必要な方
- *遺族年金や障害年金については、非課税ですので申告の必要はありません。

◆申告に必要な書類

- ・平成18年分の年金の源泉徴収票（複数あれば、すべて）
- ・社会保険料控除（国民健康保険税や介護保険料等の支払いがわかるもの）
- ・生命・損害保険料控除（保険会社等から送付された控除証明書）
- ・医療費控除（医療費の支払いが一定額以上ある場合は、病院等の領収書）
- ・印鑑、ボールペン、計算器具および口座番号のわかるもの（通帳等）
- ・そのほか、申告に必要なと思われるもの

☎

玉名税務署個人課税部門（☎72・2127）

税務課（☎75・1114）

荒・玉かわら版

荒尾・玉名地域情報コーナー

荒尾市

津軽三味線吉田兄弟コンサート ～三味線だけの世界～

- ◆日時…3月10日(土)、開演：午後6時30分、開場：午後6時
- ◆会場…荒尾総合文化センター大ホール
- ◆入場料…全席指定4,800円(当日5,300円)
- ◆問…荒尾総合文化センター(☎66・4111)まで



長洲町

DOYO組 in ながす ～ながす未来館童謡フェスタ～

DOYO組は、2004年にNPO法人日本国際童謡館の専属歌手「やべせいこ・そがみまこ」の2人が日本だけではなく世界にも広げるため結成。NHK熊本放送の「童謡これくしょん」にレギュラー出演中の彼女たちのコンサートを開催します。ぜひご家族でご来場ください。

- ◆日時…2月12日(振替休日)、開場：午後1時30分、開演：午後2時◆場所…ながす未来館(文化ホール)◆料金…前売券(当日券)大人：1,000円(1,200円)、子ども：500円(700円)、親子券：1,200円(前売のみ)、ペア券：1,500円(前売のみ)
- ◆問…ながす未来館(☎69・2005)まで



ちよとものばして

有明イベント情報

有明海沿岸(福岡・熊本)5市2町情報コーナー

柳川市 柳川雛祭り さげもんめぐり

2月11日～4月3日まで、柳川市内あちこちで色鮮やかな「さげもん」を見ることができます。

◎関連イベント…おひな様始祭＝2月11日(祝)、午前10時30分～、日吉神社。さげもん展示即売会＝2月17日(土)、18日(日)、午前10時～午後4時、柳川農村環境改善センター



(下宮永町)。還り雛祭り＝3月4日(日)、午前9時30分～午後3時、日吉神社(坂本町)。初節句めぐり＝3月10日(土)、11日(日)、午前10時～午後3時。おひな様水上パレード＝3月18日(日)(雨天時21日)、午前11時沖端出発。おひな様里親さがし＝3月25日(日)、午後1時、日吉神社。流し雛祭＝4月3日(火)、柳川橋河畔～日吉神社。

◆問…同市観光協会(☎0944・73・2145)まで

高齢者については、所得税法施行令、地方税法施行令の規定により、身体障害者手帳の交付を受けている者等のほか、身体障害者に準ずる者等として市町村長の認定を受けている者が障害者控除の対象とされています。

玉名市では、65歳以上の介護保険の要介護認定者のうち、ほぼ寝たきり状態の方で一定の基準を満たしている方に、「障害者控除対象者認定書」を発行することになりました。

この認定書は、身体障害者手帳の交付を受けている方等と同様に所得税、地方税上の障害者控除を受けることができます。認定書の交付を受けた方は、高齢介護課にお申し出ください。

なお、税の申告をされるご本人の印鑑が必要になります。詳しくは、高齢介護課介護保険係までお尋ねください。

◆問…高齢介護課(☎75・1339)まで

高齢者の所得税、地方税上の
障害者控除について

みんなの広場

映画看板が立願寺公園に登場



「玉名温泉あったか物語」キャンペーンの一環で、1月13日～2月28日までの間、立願寺公園などに映画看板が展示されています。足湯に浸りながら、懐かしい昭和の映画看板を眺めてみませんか？

このコーナーでは皆さんの投稿を募集しています。携帯電話からの投稿もお待ちしています。なお、政治、宗教、営利目的などの内容は掲載しません。投稿質問については、秘書課広報広聴係（☎75-14005）まで。

おすすめめっけもん!



今が旬

寒い冬は白菜

ロール白菜

- ◆材料(5人分)…白菜5枚(下茹でをしてください)、合い挽き肉、玉ねぎ、パン粉、卵1個、①調味料(コンソメ、酒、水、塩こしょう)
- ◆作り方…玉ねぎをみじん切りし、合い挽き肉、パン粉、卵を混ぜ合わせ、ひとにぎり程度の大きさにしたら、白菜に収まるように巻いてください。巻いたら、鍋に入れおとしぶたをして①の調味料を入れて味がしみ込んだら、出来上がりです。

栄養バッチリ 白菜

白菜の栄養成分はキャベツと似ていますが、キャベツに比べて糖質が少なくカロリーが低いので、ダイエット向きの食材とも言えます。

さて白菜の主成分は水分ですが、色々な栄養素が微量ながらまんべんなく含まれています。白菜にはビタミンCやミネラルであるカリウム、カルシウム、マグネシウムなども含まれています。白菜の効能としては美肌効果、風邪の予防、便秘の改善、利尿作用、動脈硬化やガンの予防などが挙げられています。

寒い冬には、鍋にもっとも使われる野菜です。みんなで囲むと、いっそうおいしく感じますね。

編集後記

◆最近寒い日が続いています。早起きが苦手な私にとっては、少しでも布団の中に入っていたくて、時計とのにらみ合いです。でも毎朝家を出るときには後悔しています。あと5分早く起きていたなら…。入庁した頃は余裕をもって出勤していたはずなのに。朝の慌ただしい時間が過ぎた頃、近所の子どもたちが笑顔で「おはようございませ〜」とあいさつしてくれると気持ちのいいものです。私も子どもたちを見習って職場に来たら、笑顔であいさつ出来るよう心がけようと思います。(K)

◆郷土力士の普天王関が、1月場所を8勝7敗で勝ち越しました。やはり、地元力士が活躍しているところを見ると、何か力を貰っている気がして元氣になります。しかし、今場所は最後まではらはらしました。十日目まで3勝7敗で来ていた今場所、最後の5日で怒涛の5連勝し、勝ち越しを決めたときには感動しました。これからも、いい相撲をとって玉名のみんなに力を分けてください。力を合わせてみんなで普天王関を応援しましょう!(也)