



広報

人と自然がひびきあう県北の都 玉名

# たまな

2010(平成22年)

# 12.1

No.123

2011  
1/23  
(日)

## 世界的サクソ奏者 MALTA&ブラスの響き

場所/玉名市民会館大ホール

### 第4回玉名市民音楽祭

午後2時から開演



#### <MALTA>

東京芸術大学音楽学部卒業後、アメリカ・バークリー音楽大学に留学。13歳からサクソを吹き始め、1977年からはニューヨークを拠点に活動。1987年にはアルバム「SPARKLING」で第1回日本ゴールドディスク大賞に輝く。1988年発売「HIGH PRESSURE」は全米発売にもなり、大ヒットアルバムとなる。プロ・アマ問わない音楽発展に尽力し、そのサクソプレイには観衆のみならず、一緒に演奏した多くの人に夢と感動を与え続けている。



玉名女子  
高等学校



専修大学玉名高等学校

**入場料無料**  
全自由席

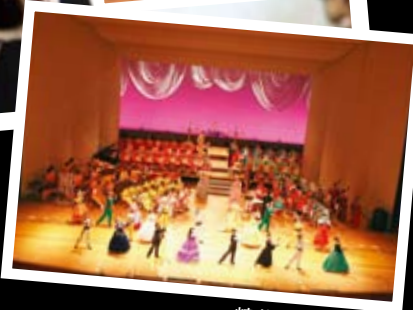

精華女子高等学校



待ってるにゃー!

玉名市民音楽祭について詳しくは、  
8ページをご覧ください。

# 平成 22 年秋の叙勲・褒章

平成 22 年秋の叙勲・褒章に、玉名市から 4 人の方が選ばれました。なお、学校保健功勞で瑞宝双光章を受章された、山本直俊さんは掲載を辞退されました。

## 瑞宝双光章

～三井信博さん (71 歳 立願寺)～



三井さんは、昭和 41 年 12 月、玉名市消防本部消防士見習いに採用されて以来、消防士としての職責を自覚するとともに、消防技術の習得に励み、上司の命令に忠実に従い、常に積極的な職務姿勢は、誰からも信頼を得られる存在でした。  
平成 10 年 4 月、消防正監昇任と同時に消防長に就任。組織の最高責任者として、豊富な消防経験で、敏速かつ的確な指示、部下の指導に当たられました。  
これらの功績がたたえられ、平成 9 年には全国消防長会から「永年勤続 30 年表彰」を、翌年には消防庁長官から「永年勤続功勞章」を授与され、そして今回の受章となりました。「このような名誉ある章が頂けたのもみなさんの協力や、家族の支えがあつてこそだと思えます。」と三井さんは受章の喜びを話されました。

## 旭日小綬章

～中川潤一さん (77 歳 高瀬)～



中川さんは、昭和 53 年 8 月から平成 21 年 11 月までの 8 期 31 年にわたり、玉名市議會議員として地方自治の進展と住民の福祉向上に尽力されました。その間、市議會議長及び副議長を各 2 期、市監査委員等を歴任され、また、玉名市新玉名駅（仮称）駅舎検討委員会副会長、バイパス促進委員会委員、玉名地区交通安全協会会長等を務められ、交通網の発展及び交通事故対策に貢献されました。さらに、昭和 57 年から玉名市手をつなぐ育成会会長として、地域社会福祉の向上に大きく寄与され、このような数々の功績がたたえられ今回の受章となりました。  
「受章の榮譽に浴し、身に余る光榮でございます。この受章は皆様方のご支援の賜物であり心から感謝申し上げますとともに、今後更なる地域の発展に微力ながら努力してまいります。」と中川さんは受章の喜びと今後の抱負を話されました。

## 瑞宝双光章

～大仁田基さん (69 歳 岱明町野口)～



大仁田さんは、昭和 39 年 11 月から平成 14 年 3 月の 37 年間にわたり消防業務に従事され、地域の安全を守り、警防行政発展のために大きく貢献されてきました。  
また、大仁田さんは、職務に対して忠実で、常に自己啓発に努め、職員間の信望も厚く、信頼される幹部として職務に精励して来られました。平成 10 年には玉名消防署署長を務め、さらに平成 13 年には有明消防本部通信指令課長に任命され、卓越した行政手腕により消防組織のさらなる充実強化に取り組んでこられました。これらの功績がたたえられ、今回の受章となりました。  
「周囲の方、先輩や同僚のご指導ご鞭撻、そして家族のおかげで受章できたと感じています。これからは、地域の発展のために微力ながら努めてまいります。」と大仁田さんは受章の喜びと今後の抱負を話されました。

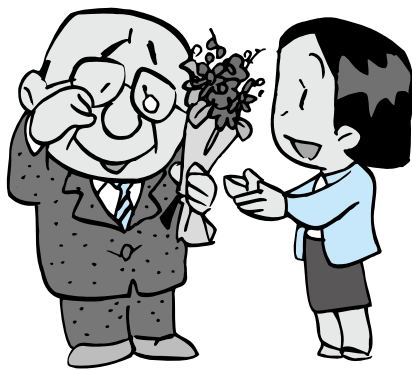

**認知症サポーター養成講座  
～玉名町小学校 4年生～**

11月10日・12日、玉名町小学校4年生(128人)が包括支援センターの方から「認知症サポーター養成講座」の講習を受けました。認知症という病気について正しく理解するために紙芝居を見た後、グループに別れ認知症の人はどんな人か、自分たちにできることは何か、などの話し合いをしました。



▲認知症について学びました

**手作りのお弁当を食べてください  
～なかまの土曜教室～**

10月9日、大野校区の中下野口の学習センター「なかまの土曜教室」の小学生1年生から6年生たちが、一人暮らしの方13人分、そして自分たちの分を合わせて計35食分のお弁当を作りました。作った後、子どもたちは一人暮らしの方にお弁当を届け「私たちが作ったお弁当です。食べてください。」と手渡しました。それに対し「ありがとう。喜んで頂きます。」と言われ、何度も頭を下げられる方もいらっしゃいました。



▲心のこもったお弁当ありがとう

みんな  
で協力して  
作ったこと  
で、仲間意  
識が深まり、楽しい  
1日を過ご  
しました。

**大俵まつりに花を添える 3人が決定  
～玉世姫、玉世巫女～**

11月11日、第13代(とうりぎ)の玉世姫(たまよのひめ)に選ばれた興梶里奈さん(写真中央)と、玉世巫女(たまよのみこ)に選ばれた、城戸舞子さん(写真左)、宮崎絵美里さん(写真右)が、大俵まつりのキャンペーンで市役所を訪れました。

3人は、これから1年間、市の観光キャンペーンをし、玉名市を盛り上げていきます。



▲1年間よろしくお祈いします

**天水みかんと玉名ブランド認定品をPR販売！  
～渋谷フェスティバル2010～**

11月6日、7日にかけて、代々木公園で開催された渋谷フェスティバルに参加しました。このフェスティバルには、合併前から「みかん」の消費拡大を目的に参加しています。

2日間で約90万人も集客があるイベントで、来場された長谷川徳義さんは、「毎年玉名市のブースを楽しみにしている。郷土玉名を懐かしむとともに在京玉名人として応援していきたい」と心強いエールをいただきました。



▲毎年来場される長谷川さん(天水町立花出身)

# がまだしもん

## 九州大会でナイスプレー サーッ！ ～玉名市役所卓球部～

10月30日～31日に長崎市で開催された第30回全九州市役所職員卓球大会に出場し、強豪の県庁所在地チームを押さえ玉名市が団体戦で堂々の3位入賞を果たしました。

この大会は、昭和29年に始まった歴史ある大会で、県予選により出場権が得られるものです。最初は出場することが目標でしたが、回を重ねるごとに決勝トーナメント進出、ベスト8入賞と目標を上げていき、今回の結果を勝ち取ることができました。

今後は部員一丸となって優勝を目指し、多くの人に玉名市を知ってもらいたいと思います。



## さわやかに アタック！ ～男女混合さわやかバレーボール大会～

10月17日、市総合体育館で、第24回玉名市民男女混合さわやかバレーボール大会が開催されました。46チーム435人が参加し、バレーボールを通して親睦を深めました。

- ◆Aクラス（予選1位グループ）
  - 優勝：ララバイ
  - 2位：焼肉保育園
  - 3位：ばんだ、すまいる
- ◆Bクラス（予選2位グループ）
  - 優勝：玉陵中 鍛え2年
  - 2位：玉陵中 磨く3年
  - 3位：MIKAWA33、杉本family
- ◆Cクラス（予選3位グループ）
  - 優勝：メリー号
  - 2位：おかわらーず
  - 3位：ハッピーB、燃えつきた有明



## 国民文化祭おかやまに出場！ ～山部田神楽保存会～

10月31日、岡山县高梁市で開催された神楽フェスティバルへ山部田神楽保存会が参加しました。全国各地から選ばれた9団体が集い、競演と観覧を行いました。

山部田神楽保存会は四剣の舞を披露。四剣は4人の舞手が神職のいでたちで左手に剣、右手に鈴をそれぞれ持ち、神手（大太鼓・小太鼓・横笛）の楽に合わせて舞い、4人の鈴の音に合わせた足の反りが特徴です。全国に神楽の持つ奥深さ、芸術性を発信してきました。



## 王手！まいった！ ～玉名オープン将棋選手権大会～



10月24日、市総合体育館で玉名オープン将棋選手権大会が開催されました。3部門に6歳～81歳までの方、75人が参加し、将棋盤をはさんだ熱戦が繰り広げられました。結果は次のとおりです。なお、本大会は平成23年10月に行われるねんりんピック2011熊本大会のリハーサル大会も兼ねており、昼食時には熊本県のねんりんピック宣伝キャラバン隊が来場し、ねんりんピックのPR活動が行われました。（敬称略）

- ◆団体の部（3人1組）
  - 優勝：サイヤ人
  - 2位：リーフドラゴン
  - 3位：玉名A
  - 3位：ゆかいな古橋チーム
- ◆個人戦Aの部
  - 優勝：井崎圭支
  - 2位：菅村典広
  - 3位：下村秀行、竹森公則
- ◆個人戦Bの部
  - 優勝：蓮尾美帆
  - 2位：宮本玄
  - 3位：力久吉祥、近藤雄紀

# がまだしもん

## 石貫子ども会優勝 ～市子ども会キックベースボール大会～

11月7日、第16回玉名市子ども会キックベースボール大会が九州看護福祉大学グラウンドで開催されました。大会では、小学生44チーム、約400人が参加し、多数の保護者の応援のなか熱戦が繰り広げられました。

予選パートを勝ち上がった16チームが決勝トーナメントに進出し、決勝戦は石貫Aチームと明神尾Aチームが対戦。6対5で石貫Aチームが接戦を制し、見事4連覇を果たしました。

◆優勝：石貫Aチーム  
◆2位：明神尾Aチーム  
◆3位：八嘉Dチーム、三ツ川Aチーム



## 第10回全日本チアダンス選手権大会出場 ～小学生チアダンスチーム～

11月1日、小学生チアダンスチームが「第10回全日本チアダンス選手権大会（11月28日開催）」の出場報告に玉名市役所を訪ずれました。

高寄市長が、「目標は高く持ち、優勝を目指してください。」と声をかけると「ありがとうございます。悔いが残らないように精一杯頑張ります。」と意気込みを見せました。

後列左から、永野真帆さん（小天小6年）、前田水緒さん（伊倉小6年）、森美晴さん（伊倉小6年）、前列中央は、永野月菜さん（小天小2年）



## 農林水産大臣から感謝状が贈呈 ～小山忠司さん、井上誠さん、竹森利徳さん、本山修さん～

「統計の日」を記念して、農林水産省が実施する農林水産統計調査に永年にわたってご協力いただいた方々に対し、その功績を称え農林水産大臣から感謝状が贈られました。

今年、玉名市から小山忠司さん、井上誠さん、竹森利徳さん、本山修さんが農業経営統計調査に永年協力されたことにより受賞されましたのでご紹介いたします。（井上誠さんは、写真掲載を辞退されました）

◎九州農政局山鹿統計  
情報センター  
（☎096088・44・515150）



▲本山さん5年



▲竹森さん5年



▲小山さん15年

## 白熱した試合に幕 ～第17回玉名市民テニス大会の結果～

11月7日、蛇ヶ谷公園テニスコートで48組が参加して日頃の練習の成果を競うとともに親睦を深めました。各部門の入賞ペアは次のとおりです。（敬称略）

◆男子オープン  
○優勝：田上公輔・千場博文  
○2位：宮川賢君・池田康至  
○3位：松本康男・土尾篤志  
○3位：宮本和雄・藤村良一

◆女子オープン  
○優勝：志水恵美子・堀田直美  
○2位：富田千賀子・土山幸子  
○3位：松岡順子・徳川えり子  
○3位：城井かおり

◆男子ビギナー  
○優勝：前田厚・名村拓弥  
○2位：志水久矩・本村弘  
○3位：坂井恒宏・加藤公一  
○3位：袈谷友裕・牛道宏文

◆女子ビギナー  
○優勝：野村亜沙美  
○2位：安永紫乃・南知紗  
○3位：磯崎ソヨ子・山口直美  
○3位：藤好由美・高岸美保子

・朝長なぎさ

# がまだしもん

## 玉名市民文化祭 ～大盛況で幕をとじました～

11月3日文化の日に玉名市民会館にて玉名市民文化祭総合祭典が開催されました。前日までに選ばれた文芸などの表彰に始まり舞踊やコーラス、子どもたちのバレエまで多彩な発表が行われ会場にきた約600人の観客を魅了しました。また、演目最後にはシルバークーラス岱明の団員や出演団体リーダーとともに、会場の全員による「我らの故郷玉名」の大合唱で幕を閉じ、文化の香る1日となりました。

また11月2日から8日にかけては勤労者体育センターで作品展示が行われ、文化協会会員の作品を中心に約1,500点の力作が展示されました。1週間の観客は約1,300人、こちらも多くの市民を魅了し、玉名の文化の高まりを感じさせました。



## 熊本県文化財功労者表彰 ～米村忠さん（82歳 横島）～



米村さんは、平成2年から平成21年までの20年間横島町文化財保護委員として、新市発足後は玉名市文化財保護審議会の会長として、郷土の文化財保護に尽力されました。また、玉名市全域の文化財について積極的に調査を行われ、その記録は重要な資料にもなっています。こうした永年の功績がたたえられ、今回の表彰となりました。

「このような素晴らしい賞を頂き光栄です。今後とも地域の皆さんとともに郷土の宝を次世代に残すため、文化財保護と普及活動に努めていきたいと思います。」と受賞の喜びと今後の抱負を語られました。

## 「音楽の都たまな」から、2つの高校が全国大会へ！ ～専修大学玉名高等学校、玉名女子高等学校～

### 専修大学玉名高等学校



12月19日、さいたまスーパーアリーナで開催される、第38回マーチング・バトントワリング全国大会に、9年連続9回目の出場！

### 玉名女子高等学校



10月31日、東京で開催された第58回全国日本吹奏楽コンクールに出場！  
11月21日、大阪で開催された第23回全日本マーチングコンテストに出場！

# 平成22年度市民文化祭受賞者発表!

## ★短歌大会

### ◆選者(規工川佑輔)

#### ○玉名市賞

・十人目孫出生の報せあり息子嫁似かそれとも私 馬場征子

【評】知性や自負心、ユーモア等が揃っている。

#### ○教育委員会賞

・わが胸の高鳴りのごと音たつるこわごわ起こすミニ耕運機 丸山京子

丸山京子

【評】好奇心、恐怖がうまく表現されている。

#### ○文化協会賞

・泣きそうな顔して立てり「高見盛」投げし相手の動けぬかた 太田かし子

わら

【評】相撲取りが泣く。釣合いがとれてないところがいい。

○入選：高見絹子、釜崎邦子、田中やすえ、西川京子、中西玲子、古川幸子、松隈美砂子

古川幸子、松隈美砂子

○互選：西依あさよ、丸山京子、荒木初音、高木伸子、高見絹子、中西玲子、坂本正司

中西玲子、坂本正司

## ★俳句大会

### ◆選者(あざみ子)

#### ○玉名市賞

・鷺一羽下りて花野の光けり 村田八千代

【評】花野は秋の高原や野原である。その広い花のに鷺が下

りること花野が生き生きと見えてくる。掲句の「花野の

光りけり」の独断がよい。

#### ○教育委員会賞

・山よりの風入れかはる秋彼岸 福田緑

【評】秋彼岸は9月23日前後の1週間をいう。墓参りなど死

者への想いが深くなるころの気分を「山よりの風入れかはる」と表現する。「暑さ寒さも彼岸まで」という言葉も浮かぶ。

#### ○文化協会賞

・過ぎし日の線香花火にある余熱 末永誠子

【評】作者が子どものころにした手花火か、あるいはわが子

と共にした情景。掲句は花火にある余熱だけでは思い出の

余熱も味わっているのだろう。

○互選：高村正知、松村峰子、田上ひとみ、林よし子、池田悦子

悦子

○入選：荒尾恵美、二宮英子、松瀬むつ江、立石千代、高村マサ子、上野玲子、山角和代、清田玲子、櫻井登美子、石山仁明

マサ子、上野玲子、山角和代、清田玲子、櫻井登美子、石山仁明

山仁明

## ★肥後狂句大会

### ◆玉名市賞

・内緒ばいそろーつと渡す里の母 坂田金時

### ◆教育委員会賞

・かきたくりピカソのサイン入れらした 中原太顔

### ◆文化協会賞

・内緒ばい飲むといつでんきやア喋る 井上有滉

### ◆宮川美薫選

・案に相違政治は裏が本通り 前田豊水

・おかしからムネン玉の動く床 柴山舞山

### ◆中村嗜眠選

・楽なもん洗濯板は飾りもん 坂田あや子

・勘の良き目のあるごたる杖の先 坂田金時

## ★菊花展

11月3日から10日に開催された菊花展の入賞者は次のとおりです。(敬称略)

### ◆玉名市賞

岡村弘



### ◆教育委員会賞

山来田知徳



### ◆文化協会賞

福田富雄





## EMほかしづくり教室

市健康なまちづくり市民座  
談会の環境部会では、EMほ  
かしづくり教室を開催しま  
す。皆さんのご参加をお待  
ちしています。

- ◆日時：12月24日(金)  
午後1時30分～午後3時
- ・受付：午後1時～
- ◆場所：玉名保健センター
- ◆材料代：100円
- ◆持参するもの：エプロン、  
持ち帰り用ビニール袋
- ◆申込方法：12月2日(木)～12  
月22日(水)まで、玉名保健  
センターへ電話でお申し  
込みください。
- 問：玉名保健センター  
(☎72・4188)

## 触って学ぶAED!

玉名消防署では、ひとりでも  
多くの方に救命手当ての重  
要性を知っていただき、心肺  
蘇生法を覚えていただくため  
に、救命講習会を次のとおり  
開催致します。また、この講  
習会を修了された方には修了  
証カードを発行します。住民  
の皆さんの多数の参加をお待  
ちしています。

- ◆日時：12月19日(日)  
午前9時～正午
- ◆場所：玉名消防署  
2階会議室
- ◆内容：AEDを使った救命  
講習会
- ◆定員：先着15人まで(事前  
に電話で申し込みが必要  
です)
- ◆参加費：無料
- ◆その他：以前に、この講習  
会を受けられた方は、修了  
証カードを持参してくだ  
さい。
- 問・申：玉名消防署救急係  
(☎73・7117)



# 第4回 玉名市民音楽祭

日時 平成23年1月23日(日) 場所 玉名市民会館大ホール

○開場…午後1時30分 ○開演…午後2時

恒例の「第4回玉名市民音楽祭」を開催します。今回は地元の専大玉名高校  
吹奏楽部、玉名女子高校吹奏楽部をはじめ、精華女子高校吹奏楽部(福岡市)、  
更にゲストに世界的サクソ奏者MALTA氏を迎え、素晴らしいブラスの響きを  
みなさんにお届けします。多くの市民の皆様のご来場をお待ちしています。



### 入場について

当日は多くの入場者が見込まれるため入場券の発行を行  
います。

◆申込方法…往復はがきに次の事項を記載の上、実行委  
員会事務局まで郵送ください。

- ①住所 ②氏名 ③年齢 ④電話番号  
⑤申込人数(1枚につき2名まで可)

◆申込期間…平成22年12月10日～20日(消印有効)

◆注意事項…先着順につき定員になり次第、申し込み受  
付を終了します。

12月10日前の申し込みは一切受け付けません。  
音楽祭当日は午前11時から会場入り口で『入場順番券』  
を配布します。

玉名市民音楽祭実行委員会事務局(文化課内☎57・4429)  
〒869-0292 玉名市岱明町野口2129  
<http://www.city.tamana.lg.jp/>

|         |   |                          |  |
|---------|---|--------------------------|--|
| <br>往 信 | 〒8690292<br>玉名市民音楽祭実行委員会事務局<br>(玉名市教育委員会文化課内) | 〒8690292<br>玉名市岱明町野口2129 | 返信はがきの裏面<br><br><b>(白 紙)</b>                               |
| <br>返 信 | 申 込 者 氏 名                                     | 申 込 者 住 所                | 返信はがきの裏面<br>1 住所<br>2 氏名<br>3 年齢<br>4 電話番号<br>5 申込人数(2名まで) |



**生活排水処理施設整備  
計画(案)へのご意見募集**

◎『玉名市生活排水処理施設整備計画(案)へのご意見を募集します。』

快適な生活環境づくりや良質な水環境づくりのため、皆さんの率直な意見を募集します。

◆**募集期間**…12月1日(水)～12月15日(水)

◆**対象者**

- ① 玉名市民
- ② 玉名市内に事務所または事業所を有する個人および法人その他の団体
- ③ 玉名市内に勤務する人、通学する人
- ④ 市税の納税義務者
- ⑤ 本事業について利害関係を有する人

◆**閲覧場所**…玉名市ホームページ・下水道課

◆**提出方法**…持参・郵送・ファックス・電子メール

\*様式は、意見書(ホームページに掲載、閲覧場所に備付)を用いてください。

◆**意見の公表**…寄せられた意見の要旨については、後日、市の考え方を示し、ホームページおよび下水道課で公表します。その際、住所、氏名などの個人情報を除き、意見の内容が公開されることをご了承ください。

なお、意見への個別の回答はいたしかねますので、あらかじめご了承ください。

問・申…玉名市下水道課(袋明総合庁舎2階)

☎57・4400  
FAX 57・2248

電子メール  
gesuido@city.tamana.lg.jp

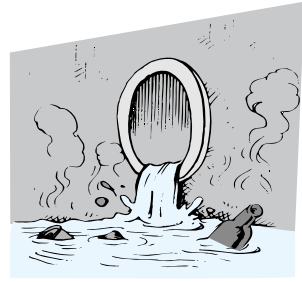

くまもとの木で作った  
遊具を貸し出します

熊本県では、子どもたちに、木のぬくもりを肌で感じ、木に親しみをもってもらえるよう、「幼児教育、保育、子育て支援活動のため、乳幼児の集団を対象として使用する団体およびグループ等」を対象に、委託業者を通じて、県産のヒノキとスギでつくった積み木セットなどの木製遊具の貸出しをしています。

借用については、貸出業務を担当する「NPO法人子育て支援ワーカーズ ぺぺぺらん」にお問い合わせください。

◆**貸出の相談受付**  
・貸出業務担当  
NPO法人 子育て支援  
ワーカーズ ぺぺぺらん  
☎099・337・0450  
http://www.pepepeperan.com

TAMANA CITY 2011

# 成人式

◆日時…1月3日(月)  
・開場…正午  
・アトラクション…午後0時30分  
・開式…午後1時

◆場所…市民会館大ホール

◆対象者…平成2年4月2日から平成3年4月1日までに生まれた方

\*成人式対象者には年末までに案内状を発送します。また、現在、市外に住所を移転された方で、参加を希望される方は、問い合わせ先までご連絡ください。

お問い合わせ 生涯学習課 ☎75・1312 shogaku@city.tamana.lg.jp

\*託児所完備 土日祝日休み (8:30~17:00)

## 12月 公民館講座

### 親子で作ろう! クリスマスケーキ

◆日時…12月23日(祝)午前10時～午後0時30分

◆場所…文化センター4階 調理実習室

◆対象者…市内小学生と保護者

◆定員…15組(30人程度)

◆材料費…1組1,500円(当日徴収します)

◆持ってくるもの…エプロン、筆記用具、ふきん1枚

◆申込方法…12月6日(月)～12月14日(火)

\*定員になり次第締め切ります。

\*電話受付は、平日の午前8時30分～午後5時まで

問・申…生涯学習課(中央公民館) ☎75・1312

## 若人(わっごど)健診、 若人国保人間ドック

若いからこそ今の健康状態を調べてみませんか。市では糖尿病・慢性腎臓病の予防を目的として若い方の健診を行っています。この機会に受診を！

### ◎若人(わっごど)健診

◆対象：平成23年3月末日で18～39歳になる方

◆定員：200人限定

### ◆検査内容

身体計測、診察、尿検査、  
血圧、血液検査(肝機能、  
血中脂質、血糖、腎機能、  
尿酸)

◆料金：1,500円

◆日時：平成23年2月28日まで

月～金の午前中  
(1時間程度)

### ◎若人国保人間ドック

◆対象：平成23年3月末日で30～39歳になる方

\*平成22年4月1日現在で国保税の滞納がない方

### ◆定員

・30～34歳(50人限定)  
・35～39歳(100人限定)

### ◆検査内容

若人健診内容に加えて、腹部超音波検査、胸部レントゲン検査、胃透視検査、心電図、眼底、眼圧など

◆料金：10,000円

◆日時：平成23年2月28日まで

月～金の午前中

### ◆受診場所

公立玉名健診センター

◆申込方法：平成23年1月31日(月)までに、公立玉名健診センターに電話予約(☎73・6135)してください。

### ◆結果について

いずれも結果説明会を実施します。結果は玉名保健センターでお返しします。

### ◎

・玉名保健センター

(☎72・4188)

・保険年金課

(☎75・1117)

九州新幹線全線開業記念プレミアム商品券

## さくら咲く券

発行総額 2億2千万円

プレミアム商品券“さくら咲く券”1冊11,000円分(1,000円券11枚つづり)を10,000円(一人10冊まで)で販売します。

### ◎商品券の販売場所

#### ◆12月1日から3日まで(特設会場で販売)

特設会場：玉名市民会館 会議室  
時 間：午前10時～午後3時まで

#### ◆12月4日以降平成23年2月28日まで

\*ただし、売り切れた時点で販売を終了します。

下記の販売場所(販売店のノボリが目印です)、平日の午前9時～午後5時まで

※その他の営業時間については直接販売店にお尋ねください。

- 玉名農業協同組合…玉名本所(六田)、玉名北総合支所(玉名)  
玉名南総合支所(宮原)、滑石支所(滑石)、岱明総合支所(岱明町浜田)  
横島総合支所(横島町横島)、天水総合支所(天水町小天)
- 玉名石油組合…(有)城戸石油(岩崎)、有明石油(株)(中)、(株)吉田林蔵商店(亀甲)  
(有)西島石油(両迫間)、(有)黒田石油(大倉)、熊藤石油玉名東SS(立願寺)  
津崎商店(伊倉北方)、(有)鶴上石油店(横島町横島)  
(有)徳永石油(岱明町庄山)
- 玉名市役所売店(繁根木)
- 玉名商工会議所(高瀬)
- 玉名市商工会本所(岱明町浜田)、横島支所(横島町横島)  
天水支所(天水町立花)



▲商品券を販売するお店 ▲商品券が使えるお店

※その他詳細は、  
<http://www.tamana-cci.or.jp/>  
をご覧ください。

### ・事務局

玉名市商品券事業実行委員会  
会事務局

### ・玉名商工会議所

(☎72・3106)

### ・玉名市商工会(本所)

(☎57・0323)

## 農業研修生募集

農業を新たに始めてみたいと希望される方々に実践的な農業研修を行い、地域農業の担い手となる人材の育成を図る目的で、平成23年度「熊本県JA農業インターン事業」を実施します。

◆募集期間…12月1日～平成23年1月28日

◆募集対象者…熊本県内に  
おいて新たに農業に就き、  
経営開始を目指す者で次  
の条件を満たす者。

◆年齢…18歳～55歳  
・就農希望地に住民登録を行  
うこと

・就農希望地を管轄するJA  
の組合員になること

◆募集人員…30人程度

◆研修期間…1年間（4月～3月）

◆研修手当…

月額135,000円（諸  
手当等すべて含む）

◆申込方法…直接、問い合わ  
せ先まで電話で申し込ん

でください。

◆選考方法…書類審査による  
1次選考を実施し、合格  
者に対し面接審査を実施  
のうえ決定

問・申

・JA熊本中央会・連合会営  
農生活センター担当の内田  
さん、江藤さん

（☎096・328・1027）  
・農林水産政策課  
（☎75・1126）



## 男女共同参画社会をめざして

### ～習いごとから見る家庭の中での男女共同参画～

vol.3

男の子の習いごと、女の子の習いごとに関する親子のやりとりです。

- その1…ある男の子が「僕は音楽に興味があるので、ピアノを習いたいんだけどな。」と言いました。しかし、お父さんは「ピアノって女の子がする習いごとじゃないのか?」と返事をしました。
- その2…ある女の子がお母さんに「私、空手の試合を見てから、やってみたいと思ったの。クラスの男の子も道場に通っているから、私も稽古に行ってみたいな。」と言いました。でもお母さんは、「空手って、女の子がすることじゃないのでやめておいた方がいいわよ。」と言いました。

#### ◆習いごとと性別役割期待

一般的にピアノを習いごととしてやっているのは女子が多く、女子の習いごとだという意識があり、それとは逆に空手は男子の習いごととしての意識が強い傾向にあります。習いごとを選ぶ際にも、「男らしさ」「女らしさ」の意識が根強く残り、性別という区分だけで個人の持つ能力が生かせず希望が叶えられないことがあります。性別にかかわらずできる習いごとなども、無意識のうちに性別だけで適性を判断してしまう可能性があるのです。

#### ◆能力が生かせる社会へ

「男女が個人として能力を発揮できる機会を確保する」ためには、習いごとを決める上での偏見をとりのぞかなくてはなりません。男性が世界的なピアノコンクールで優勝したり、女性がレスリングの世界選手権で連勝記録を伸ばすなど、様々な分野で日本人が活躍しています。不断の努力とともに、周りが「男だから、女だから」と意識せず、周囲の理解やサポートが得られたことで能力を最大限に生かせ、素晴らしい結果が開いたのだと考えられます。社会生活でも同様で、仕事・家事・育児など「どのような生き方を選ぶか?」は、個々人の自由であり、周りはその選択を尊重した方が良いでしょう。

#### ◆男女共同参画社会で求められること

それまで「男がすること」「女がすること」と無意識のうちに決めつけていたことも、実は性別にかかわらずできることがたくさんあります。「男だから」「女だから」という視点だけでなく、社会の変化を受けとめ家族で話し合いながら、より良い方向を考えていきましょう。



問…人権啓発課(☎75・1119)

| 木 THURSDAY   | 金 FRIDAY  | 土 SATURDAY   |
|--|---|--|
| <p>2</p> <p>選挙管理委員会<br/>(午前10時～ 選管事務局)</p>   | <p>3</p> <p>市議会定例会本会議(開会)<br/>(午前10時～ 議場)</p> <p>特設人権無料相談<br/>(午前10時～午後3時<br/>福祉センター)</p> | <p>4</p> <p>人権週間(～10日)</p> <p>玉名国際交流協会交流会<br/>(午前11時～午後1時<br/>福祉センター)</p>  |
| <p>9</p> <p>行政相談<br/>(午前9時30分～午後3時<br/>福祉センター)</p> <p>市議会定例会本会議<br/>(一般質問)<br/>(午前10時～ 議場)</p> <p>・左ページ下段の※12/9へ続く</p> | <p>10</p> <p>市議会定例会本会議<br/>(一般質問)<br/>(午前10時～ 議場)</p>                                     | <p>11</p> <p>第2回ラージボール<br/>健康親善卓球大会<br/>(午前8時30分～<br/>勤労者体育センター)</p> <p>おはなし会<br/>(午前11時～午前11時30分<br/>岱明図書館)</p> |
| <p>16</p> <p>夜間納税相談<br/>(午後5時30分～午後8時 税務課)</p>   | <p>17</p> <p>市議会定例会本会議(閉会)<br/>(午前10時～ 議場)</p> <p>第4回高齢者教室<br/>(午前10時～午後3時 文化センター)</p>    | <p>18</p> <p>くまもと県民カレッジ<br/>サテライト玉名教室<br/>(午前10時～午前11時30分<br/>文化センター)</p>  |
| <p>23 【天皇誕生日】</p> <p>ミニ門松をつくろう<br/>(午前10時～正午 博物館)</p>  | <p>24</p> <p>教育委員会会議<br/>(午前10時～ 岱明総合支所)</p> <p>EMぼかしづくり教室<br/>(午後1時30分～ 保健センター)</p>      | <p>25</p>  |
| <p>30</p>  | <p>31</p>   | <p>1/1</p>   |

公共施設休館日

- 公衆浴場

  - ◎玉の湯 ☎73-2087 (27日)
  - ◎潮湯 ☎57-4377 (7日、14日、21日、28日、31日)
  - ◎ゆとりーむ ☎84-3939 (13日、27日、30日、31日)
  - ◎草枕温泉てんすい ☎82-4500 (8日、31日)
- 物産館

  - ◎磯の里 ☎57-2700 毎週火曜日 (7日、14日、21日、28日、30日、31日)
  - ◎Y.BOX ☎84-3700 (なし)
  - ◎郷〇市 ☎82-5022 (31日 午後から)
  - ◎花の館 ☎82-4600 (1日、8日、15日、22日、29日、30日、31日)
- 図書館

  - ◎玉名市民図書館 ☎75-1315 毎週月曜、第1木曜日 (2日、6日、13日、20日、27日～31日)
  - ◎岱明図書館 ☎57-0045 毎週月曜日、祝日 第4木曜日 (6日、13日、20日、23日、27日～31日)
  - ◎横島図書館 ☎84-6111 毎週金曜日、第4水曜日 (3日、10日、17日、22日、24日、28日～31日)
- 公民館

詳しくは各施設へお問い合わせください。

  - ◎中央公民館 ☎75-1312
  - ◎岱明町公民館 ☎57-0135
  - ◎横島町公民館 ☎84-2122
  - ◎天水町公民館 ☎82-3570
- 草枕交流館 ☎82-4511 (1日、8日、15日、22日、29日、30日、31日)
- 博物館 ☎74-3989 毎週月曜日および祝日の翌日 (6日、13日、20日、24日、27日～31日)

今月の納期のお知らせ  
\*今月は、固定資産税3期、国民保険税6期・後期高齢者医療保険料6期・介護保険料7期の納期です。(12月27日(月)まで)

人の動き 平成22年10月31日現在

|     |               |
|-----|---------------|
| 男   | 33,362人(-1)   |
| 女   | 36,950人(-19)  |
| 人口  | 70,312人(-20)  |
| 世帯数 | 25,830世帯(+14) |

\*住民基本台帳調べ

| 日<br>SUNDAY   | 月<br>MONDAY  | 火<br>TUESDAY   | 水<br>WEDNESDAY   |
|---|--|--|--|
| <h1>12</h1> <p>2010 DECEMBER</p>  |  |  | <p>1<br/>元気づくり教室<br/>(午前10時～ 福祉センター)</p> <p>民生委員・児童委員及び<br/>主任児童委員委嘱状伝達式<br/>(午前10時～正午<br/>横島町公民館多目的ホール)</p> <p>・左ページ下段の※12/1へ続く</p>     |
| <p>5<br/>玉名市支館対抗駅伝大会<br/>(午前10時～<br/>桃田運動公園周回コース)</p> <p>選挙管理委員会<br/>(午前10時～ 選管事務局)</p>   | <p>6<br/>手話通訳者設置日<br/>(午前8時30分～午後3時30分<br/>本庁ロビー)</p> <p>民生委員・児童委員及び<br/>主任児童委員退任式<br/>(午前10時～正午 福祉センター)</p> <p>特設人権無料相談<br/>(午前10時～午後3時<br/>岱明ふれあい健康センター)</p> | <p>7<br/>ゆた〜つと元気体操学習会<br/>(午後1時30分～午後3時30分<br/>福祉センター)</p>   | <p>8<br/>弁護士無料法律相談<br/>(午後1時～午後4時 文化センター)</p>  |
| <p>12<br/>リサイクル資源物コンテナ回収<br/>(午前8時～午前10時<br/>天水グラウンド旧天水中学校跡地)</p> <p>※雨天の場合は中止</p>  | <p>13<br/>手話通訳者設置日<br/>(午前8時30分～午後3時30分<br/>本庁ロビー)</p>   | <p>14<br/>赤ちゃん向けおはなし会<br/>(午前10時30分～午前11時<br/>横島図書館)</p> <p>献血<br/>(午前10時～午後1時 悠紀会病院)</p> <p>ゆた〜つと元気体操学習会<br/>(午後1時30分～午後3時30分<br/>福祉センター)</p> | <p>15<br/>障がい者定期相談会<br/>(午前9時30分～午前11時30分<br/>南関町保健センター)</p> <p>体力アップ教室<br/>(午前10時～ 福祉センター)</p> <p>多重債務相談<br/>(午後1時～午後4時<br/>文化センター)</p> |
| <p>19 <b>【家庭の日】</b><br/>リサイクル資源物コンテナ回収<br/>(午前8時～午前10時 岱明総合支所)</p> <p>※雨天の場合は中止</p> <p>休日納税相談<br/>(午前9時～正午 税務課)</p> <p>・左ページ下段の※12/19へ続く</p>      | <p>20<br/>手話通訳者設置日<br/>(午前8時30分～午後3時30分<br/>本庁ロビー)</p>   | <p>21<br/>行政相談<br/>(午前10時～正午 横島ゆとり一む)</p>  | <p>22<br/>選挙管理委員会<br/>(午前10時～ 選管事務局)</p> <p>弁護士無料法律相談<br/>(午後1時～午後4時 文化センター)</p>   |
| <p>26<br/>リサイクル資源物コンテナ回収<br/>(午前9時～午前10時30分<br/>高瀬大橋下駐車場)</p> <p>※雨天の場合は中止</p>  | <p>27<br/>手話通訳者設置日<br/>(午前8時30分～午後3時30分<br/>本庁ロビー)</p> <p>農業委員会総会<br/>(午後2時～ 福祉センター)</p> <p>・左ページ下段の※12/27へ続く</p>  | <p>28</p>  | <p>29</p>  |
| <p><b>※12/1</b><br/>特設人権無料相談<br/>(午前10時～午後3時<br/>天水保健センターふれあい館)</p> <p>多重債務相談<br/>(午後1時～午後4時<br/>文化センター)</p> <p>夜間納税相談<br/>(午後5時30分～午後8時 税務課)</p> | <p><b>※12/9</b><br/>特設人権無料相談<br/>(午前10時～午後3時 横島町公民館)</p> <p>無料法律相談 *要予約<br/>(午後1時～午後5時<br/>岱明ふれあい健康センター)</p> <p>夜間納税相談<br/>(午後5時30分～午後8時 税務課)</p>              | <p><b>※12/19</b><br/>教育相談<br/>(午前10時～ 文化センター)</p> <p>クリスマスお楽しみ会<br/>特別公演<br/>(午後1時～午後3時 文化センター)</p>  | <p><b>※12/27</b><br/>消防団年末警戒巡視<br/>(午後8時～ 市内全域)</p> <p>消防団年末警戒(～31日)<br/>(午後9時～ 市内全域)</p>  |

**岱明町公民館で地域の歴史を学びませんか！**

◎「岱明町公民館歴史講座」開催

ふるさとの玉名は、優れた歴史や文化にあふれた地域です。本講座は、施設の専門家や市の専門職員から楽しく学ぶことで、玉名の魅力を再発見してください。

◆**場所**：岱明町公民館第1会議室

◆**定員**：30人程度（先着順、各講座ごとの申し込みもできます）

◆**受講料**：無料（どなたでも参加できます）

◆**講座**

○**第1回**：岱明歴史よもやま話

発掘調査からわかる岱明町における弥生時代の人々のくらしと知恵などについてお話しします。

◆**日時**：平成23年1月13日（木）午後2時～

◆**講師**：荒木純治

（歴史博物館）

○**第2回**：浮田溜池関連施設の調査について

江戸時代、農業用水不足のため築地に溜池が造られました。平成21年度に玉名バイパスの建設に伴って調査をした溜池関連施設の内容についてお話しします。

◆**日時**：平成23年2月10日（木）午後2時～

◆**講師**：中村安宏（文化課）

○**第3回**：旧玉名干拓施設と干拓の歴史

今年度、国指定になった旧玉名干拓施設の内容と江戸時代から盛んに行われてきた干拓の歴史についてお話しします。

◆**日時**：平成23年3月10日（木）午後2時～

◆**講師**：末永 崇（文化課）

◆**申込方法**

各講座とも開催日の一週間（7日）前までに、直接、岱明町公民館まで電話で申し込みください。

問・申：岱明町公民館

（☎57・0135）

11月から  
新設コーナーを設けました

ぜひご利用ください

岱明コミュニティセンター潮湯

- ① 幼児専用コーナー（絵本、おもちゃなど）
- ② 書籍コーナー（まんが本、小説、歴史書など）
- ③ マッサージ器具3種
- ④ 将棋、囲碁セット貸出（各3台 有料）
- ⑤ 販売コーナー（お菓子、チョコレートなど）



抽選会のお知らせ

12月1日～平成23年2月28日に入浴回数券を購入された方に、抽選で賞品が当たります。（回数券2回購入につき1回抽選ができます）  
\* 抽選会は、平成23年3月1日～3月31日までです。詳しくは、下記の担当者までご連絡ください。

問・岱明コミュニティセンター潮湯（☎57・4377）  
担当：坂口・橋本

三門松をつくらう

正月かざりでおなじみの「門松」の小さいものです。高さ15センチメートルほどの大きさで、のこぎりや小刀を使ってつくりまします。玄関先に飾るのにぴったりです。

◆**日時**：12月23日（祝）

午前10時～正午まで

◆**場所**：歴史博物館こころピ

ア

◆**講師**：博物館友の会

◆**持ってくるもの**：のこぎり（直径10センチメートルの竹が切れるもの）、小刀

◆**対象**：のこぎり、小刀が扱える方

◆**参加費**：無料

◆**定員**：12人（定員になり次第締切り）

◆**申込方法**：12月4日（土）から申し込みを受け付けます。電話で博物館にお申し込み

問：歴史博物館こころピ

（☎74・3989）

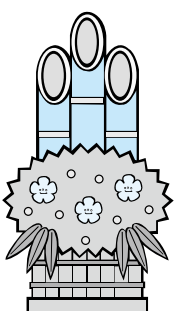

## パソコン技術講習会 Excel (表計算3級)

県では、就職を希望する人を対象に、就職に必要な技術の習得を目的とした講習会を実施します。

◆**受講資格**：次の条件を満たす人

- ①就職を希望し、受講終了後すぐに仕事に就きたい人
- ②全日程出席できる
- ③熊本県内在住
- ④現在学生ではない
- ⑤過去に同一内容の当センターの技術講習会を受講していないなど

◆**内容**：平成23年1月17日(月)～2月16日(水)、昼間に、パソコンの基本操作から表計算ソフト「Excel」の習得。パソコン表計算3級の検定試験を実施。

◆**受講料**：無料

\*教材費、検定料として、12,000円程度必要

◆**定員**：20人(選考で受講者を決定します。)

◆**申込方法**：12月7日(火)、8

日(水)の午後1時～午後4時に、くまもと県民交流館パレアへご来場ください。

問・申：パレアしごと相談

・支援センター

(☎096・355・4309)

12月1日は  
世界エイズデーです

今年のテーマは、「続けようKeep the Promise, keep your life」  
・エイズ相談・検査を希望される方は、ご相談ください。  
・相談は無料です。秘密は堅く守られます。

◆**申込方法**：予約制。

◆**相談日**

①エイズ相談・検査

12月2日(木)～12月7日(火)

午後1時～午後4時

\*土日は相談・検査はありません。

②夜間エイズ相談・検査

12月7日(火)

午後5時～午後7時

◆**場所**：熊本県有明保健所

問：保健予防課(エイズ担当)

(☎72・2184)

# リサイクル体験受講者募集!

## 東部環境センター

\*受付開始12月1日(午前8時30分～)定員になり次第締め切りとさせていただきます。1月に「牛乳パックで作るいす」を予定しています。参加ご希望の方は、牛乳パックを開かず24個準備してください。

(☎75・5050)玉東町木葉386番地

### ◎お正月に飾る押し花額

- ◆日時…12月16日(木)、午後1時30分～午後3時30分
- ◆講師…吉村美津子氏 ◆定員…12人
- ◆持ってくるもの…材料代200円程度(額、押し花は準備します)

### ◎EMほかし

- ◆日時…12月17日(金)、午後1時30分～午後3時
- ◆講師…職員 ◆定員…15人
- ◆持ってくるもの  
持ち帰り用ビニール袋、材料代10キロ当たり300円

### ◎裂き織り(手提げバック出来上り40cm×23cm位)

- ◆日時…12月20日(月)、午前10時～午後3時30分
- ◆講師…高田敦子氏 ◆定員…10人
- ◆持ってくるもの…①ダンボール(41×25センチ以上)②内袋にする布(41×25センチ以上)
- ③古着・古シャツ・浴衣など裂ける布(めやす：ワイシャツ2着分位)④毛糸・レース糸など50メートル以上
- ⑤裁縫道具⑥目の粗いウシ⑦太めの毛糸針⑧昼食
- \*古バックの持ち手や綿テープなど持っている方はつけてもよいです。

## クリーンパークファイブ

\*詳しくは、クリーンパークファイブへお問い合わせください。(☎78・4433)長洲町名石浜42番地1

### ◎正月飾り「かきて作り」

- ◆日時…12月13日(月)、午前9時30分～午後4時
- ◆申込期間…12月3日(金)～12月8日(水)  
(午前9時～午後4時まで、希望多数の場合は抽選日12月10日(金)午前10時)
- ◆講師…古 千代氏 ◆定員…10人
- ◆持ってくるもの…裁縫道具、筆記用具、ピンセット、材料費1,500円程度、昼食









**障がい者定期相談のご案内**

身体・知的・精神などに障がいのある方や、その家族が抱えるさまざまな悩み、困りごとについて、巡回による定期相談を開催します。

各障がい種別ごとの相談員のほか、「障害者就業・生活支援センターさずな」からも相談員が派遣され、就業についての相談も受け付けます。相談は無料で秘密は固く守られます。お気軽にご相談ください。原則予約制です。相談日の7日前までにご連絡ください。

◆日時：12月15日(水)  
◆受付：午前9時30分～  
午前11時30分

◆場所：南関町保健センター  
(☎53・32908)

◆相談内容：日常生活、年金、就労、障がい福祉サービス利用に関することなど

◆予約先・問い合わせ先  
南関町福祉課

(☎53・1111)  
(FAX53・2351)  
市総合福祉課  
(☎75・1121)  
(FAX73・2362)

**特定テーマごとの日曜労働相談**

◆日時

・1月9日(日)：労働時間、休日・休暇(年休など)について

・2月13日(日)：未払い賃金(未払い残業代など)について

・3月13日(日)：解雇、退職勧奨・退職、退職金について  
相談時間帯：午後1時～午後4時

◆相談方法：来所、電話

◆問い合わせ先  
くまもと県民交流館パリアシごと相談・支援センター労働相談  
(☎096・352・3613)



**固定資産税のお知らせ**

◎家屋の解体・未登記家屋の名義を変更したときは届出を!

固定資産税は、毎年1月1日現在の所有者に課税されます。家屋を解体した場合、または登記をされていない家屋の所有権変更(売買・相続等)があった場合は、1月1日現在の状況が確認できない場合があります。

確認ができない場合は、平成23年度の固定資産税が課税される場合がありますので、税務課固定資産税係まで届出をしてください。

◎税務課固定資産税係

(☎75・1114)

**「年末年始の交通事故防止運動」の実施について**

年末年始は、人や車の動きが慌ただしくなるとともに、飲酒の機会も増え重大な交通事故の発生が懸念されることから、広く県民に交通安全を呼びかけ、交通事故防止の徹底を図るために実施します。

◆期間：12月21日(火)～平成23年1月3日(月)までの14日間

◆運動重点

- ・飲酒運転の根絶
- ・高齢者の交通事故防止
- ・シートベルトとチャイルドシートの全席着用徹底

◆推進項目

○運転者は

- ① 飲酒運転の悪質性・危険性・交通事故の悲惨さを認識しましょう。

- ② 計画的で余裕のある運転に心がけ、前照灯の早め点灯や上向き走行を実践し、歩行者等の早期発見に努めましょう。
- ③ シートベルトやチャイルドシート等の全席着用を確認

してから発進しましょう。

○家庭では

- ① 飲酒運転の危険性や迷惑性について話し合い、飲酒運転をしない・させない環境を作りましょう。
- ② 身近な高齢者に対する交通安全の呼びかけを実践し、夕暮れや夜間の外出時には反射材を着用しましょう。

- ③ シートベルトとチャイルドシート等の全席着用を習慣付けましょう。

○職場では

- ① アルコール検知器を活用し、二日酔いを含めた運転者の体調確認など、飲酒運転をさせない管理を徹底しましょう。
- ② 朝礼、点呼等において、シートベルトの全席着用をはじめ交通ルールを厳守し、一人ひとりが率先して模範的な交通行動を示すよう指導を徹底しましょう。

◆生活安全課

(☎75・1111)

## 公共下水道事業受益者 負担金徴収について

12月は公共下水道事業受益者負担金の納期（第3期）です。納入通知書により、次の納入先へ納入してください。

また、口座振替の手続きをされている方は納期限日に引き落とされますので、前日までに入金をお願いします。

◆納期限日：12月27日(月)

◆納入先：本庁の会計課、各総合支所の総務振興課

## ◆納入通知書の裏面に記載の金融機関

- ・肥後銀行
- ・熊本フアミリー銀行
- ・南日本銀行
- ・玉名農業協同組合
- ・玉名市大浜町農業協同組合
- ・熊本中央信用金庫
- ・熊本第一信用金庫
- ・九州労働金庫
- ・ゆうちょ銀行（沖繩を除く九州管内の直営店および郵便局）

## ◆口座振替について

新規に口座振替を希望され

る方は、納入通知書、通帳、印鑑（金融機関届出印）をご持参の上、上記金融機関窓口にある「玉名市下水道事業負担金および使用料口座振替依頼書」でお申し込みください。

## 問：下水道課

(☎57・4400)

## 排水設備工事責任技術者 登録受付について

平成22年度玉名市公共下水道（農業集落排水を含む）排水設備工事責任技術者の新規および更新登録者の受付をします。

## ◆受付期間

12月1日(水)～12月24日(金)  
午前8時30分～午後5時15分（閉庁日を除く）

## ◆申請方法

申請書に次の書類を添付して下水道課へ提出してください。なお、申請書はホームページでもダウンロードできます。

- ・合格証または修了証の写し
- ・住民票記載事項証明書

- ・身分証明書（本籍地の市町村で発行するもの）
- ・写真2枚（縦3センチ、横2.5センチで上半身脱帽のもの）
- ・登録手数料1,000円

\*申請書には必ず押印し、写真の裏面に必ず氏名記入してください。

\*毎年2月に公共下水道排水設備指定工事店の新規および更新の受付をしますが、責任技術者が1人以上専属していることが要件となります。

## 問・申：下水道課

(☎57・4400)

## 高齢者の運転免許証の 自主返納制度について

運転免許証の自主返納制度は、加齢に伴う身体能力や認知能力の低下により、運転に不安を感じている高齢運転者や交通事故を心配する家族等周辺の方々から相談が寄せられていたこともあり、運転を継続する意思がなく、運転免許証を返納したいという方のために、自主的に運転免許取消しの申請ができるように、道路交通法の一部を改正し、平成10年4月1日から制度化したものです。

運転免許証は身分証明としての役割もあり、返納してしまつと、身分を証明するものがなくなつてしまいます。

そのため、返納者の希望により、運転経歴証明書を熊本県公安委員会が発行しておりますが、提出先によつては身分証明書とならない場合があります。

## ◆運転経歴証明書とは

運転経歴証明書とは、自主返納等により免許の全部を取消した場合に、その者の希望により熊本県公安委員会が交付する自動車等の運転に関する経歴の証明書です。

運転経歴証明書では、運転行為はできません。

運転経歴証明書は、身分証明書とはならない場合がありますのでご注意ください。

## ◆高齢者の運転免許証自主返納特典

玉名地区では高齢者運転免許証返納者に対して特典を付けている団体が増えています。

- ・玉名地区交通安全協会
- ・協同組合たまなスタンプ会
- ・加盟店（一部利用できない加盟店有り）

\*各団体が実施する特典などにつきましては、直接お問い合わせください。

## 問

・玉名警察署交通課

(☎74・0110)

・市生活安全課

(☎75・1111)



**救急車の適正利用のお願い**

救急車の出場件数は年々増加傾向にあり、全国的に見ても平成10年は370万件であったのが、平成20年では510万件と約38%も増加しています。

出場件数増加に伴い、救急活動にも支障がでており、救急隊の現場到着所要時間は全国平均7分42秒で10年前より1分42秒長くなり、病院収容時間は平均35・0分と同様に8分18秒長くなるなど、遅延傾向にあります。

また、救急車で搬送した傷病者の傷病程度をみると、当消防本部では、平成21年中では、約41%は医療機関で処置を受けたあとすぐに帰宅できる軽症者でした(円グラフ参照)。

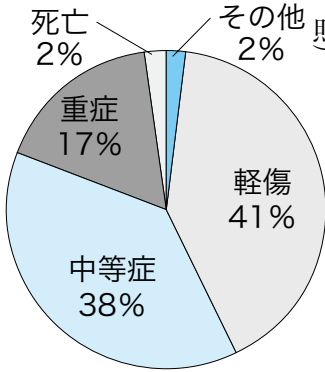

救急車は、いづどこで発生するかわからない重症傷病者の搬送に備えており、要請があれば最善を尽くして現場に早く到着しようと努力しています。

しかし、中には、「救急車で病院に行った方が順番を待たずに受診できる」

「病院へはタクシーでも行けるけど、救急車が無料だから」

「病院へは自分でも行けるけど、どこの病院に行けばいいかわからなかった」

「症状は軽いけど、とりあえず救急車が手っ取り早いから」

などの不適切な理由により救急車を利用している人もいます。

このままでは、本当に緊急処置、病院への搬送が必要な重症傷病者のもとへ救急車の到着が遅れ、助かる命を救えなくなる可能性があります。

「緊急に医療機関へ搬送する必要のある傷病者の尊い命

を一人でも多く救うため、真に救急車を必要とするときに利用するよう住民の皆さまのご理解とご協力をお願いします。」

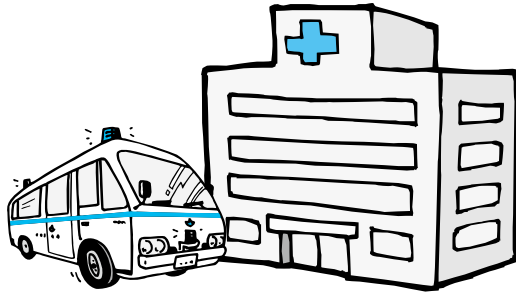

**◆協力依頼です**

有明消防本部では、119受信からいち早く火災救急現場等を特定するために、地図データを常に最新の状態にしておく必要があるため、平成23年3月まで情報収集のために各市町を巡回調査しておりますので、市町民の皆さまのご協力をお願いします。

なお、制服等を着用してい

ない女性の職員が調査を実施しておりますが、必ず名札を着用しておりますので何かご不明な点等がありましたら

消防本部総務課

(☎73・5272)まで照会していただきますようお願いいたします。

問：有明広域行政事務組合 消防本部救急課

(☎73・5283)  
(FAX 74・0030)

平成24年4月から「鍋保育所」・「梅林保育所」を民営化予定

玉名市では現在、平成19年3月に制定されました行政改革大綱により、公立保育所の民営化を進めています。

民営化を進めるにあたって設置された民営化検討委員会において、定められた優先条件に基づき、鍋保育所・梅林保育所の2園を民営化対象園とし、これまで、地元の区長、民生委員の方々、保護者会役員をはじめとする保護者会全体との懇談会や、地域協議会

への説明を行い、保育所の民営化に対して、一定の理解をいただきました。

今後は、平成23年度において、公募による移管先法人の選定作業を行う予定です。

問：子育て支援課 (☎75・1120)

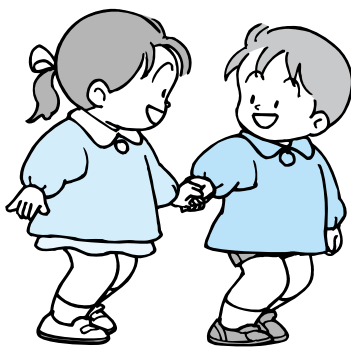

## 国民年金を受けている 皆さんへ

### ◎国民年金は、人生の節目ごとに届出が必要です

ライフスタイルによって、国民年金の受給に関する手続きが必要になります。人生の節目には、その都度「届出」が必要となります。

#### ◎Q&A

#### ◆問1…誕生日が来たとき

◆答1…原則、現況届の提出が不要となりますが、次の場合は、引き続き届出が必要です。

- ・加給年金額を受けられている場合（生計維持確認届）
- ・障害程度の確認のため障害状態確認届の提出が必要なる場合

\*年金事務センターへ返送してください。

\*ただし、住基ネット（住基ネットとは住民基本台帳ネットワークシステムの略で、市区町村が管理する住民基本台帳をネットワークで結び、全国どこでも本

人確認を可能にする方式です。）と日本年金機構との住所等の相違があった場合は、現況届の提出が必要となります。

◆問2…住所や支払を受ける金融機関を変更するとき

◆答2…年金受給権者住所・支払機関変更届を提出する。（支払機関を変更するときは、その金融機関で口座番号等について証明をうけてください。また、住所が変わるときは、旧住所地の郵便局にも届けてください）

◆問3…年金証書をなくしたとき

◆答3…年金証書再交付申請書を提出する。

\*最寄りの年金事務所へお越しください。

◆問4…氏名が変わったとき

◆答4…年金受給権者氏名変更届を提出する。（氏名変更届の証明欄に市区町村長の証明を受けるか、または、戸籍の抄本か住民票を添付し、必ず年金証書を添えてください。なお、氏名変更届に住民票コードを記載したときは、市区町村長の証明は必要ありません）

\*最寄りの年金事務所へお越しください。

◆問5…2つ以上の年金を受給されている方は、支払機関変更届は各々必要です。

\*最寄りの年金事務所へお越しください。

◆問6…年金証書をなくしたとき

◆答6…年金証書再交付申請書を提出する。

\*最寄りの年金事務所へお越しください。（来所の場合、身分の確認できるものと

認印をご持参ください）

◆問7…ねんきんダイヤル

◆問8…玉名年金事務所国民年金課

◆問9…市保険年金課

◆問10…加入者は3種類

◆問11…必ず加入しなければならない

◆問12…希望すれば加入できる人

◆問13…任意加入被保険者

◆問14…市保険年金課

◆問15…市保険年金課

◆問16…市保険年金課

◆問17…市保険年金課

◆問18…市保険年金課

◆問19…市保険年金課

◆問20…市保険年金課

◆問21…市保険年金課

◆問22…市保険年金課

◆問23…市保険年金課

◆問24…市保険年金課

◆問25…市保険年金課

◆問26…市保険年金課

◆問27…市保険年金課

◆問28…市保険年金課

◆問29…市保険年金課

◆問30…市保険年金課

◆問31…市保険年金課

◆問32…市保険年金課

◆問33…市保険年金課

◆問34…市保険年金課

◆問35…市保険年金課

◆問36…市保険年金課

◆問37…市保険年金課

**平成22年度調理師業務  
従事者届の提出**

就業している調理師は、法に基づき2年ごとに就業地等に関する届出が必要です。

**◆対象**

12月31日現在、調理師免許を有し県内で調理業務に従事している方

**◆届出用紙の設置場所**

県庁健康づくり推進課、各保健所、熊本市各保健福祉センター（中央を除く）

**◆提出期限**

平成23年1月15日（土）

**◆提出先**

・就業地が熊本市の場合  
県庁健康づくり推進課

・就業地が熊本市以外の場合  
就業地を所管する保健所

**問…県健康づくり推進課**

（☎096・333・2252  
333・2252  
内線7181）

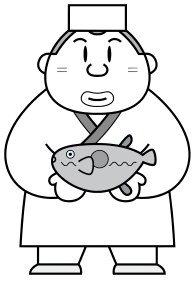

**熊本県精神保健福祉  
センター 移転のお知らせ**

こころの悩みや精神科の病気で困っているご本人・ご家族・関係者の方からの精神保健福祉相談を行っている熊本県精神保健福祉センターは、移転に伴い平成23年1月4日から連絡先が変わります。

**◆新住所**

熊本市月出3丁目1-120  
（熊本県立大学隣り）

**◆相談・診察予約電話**

（☎096・386・1166）

**◆受付**

月～金曜日の午前9時～午後4時（祝日・年末年始を除く）

**◆業務代表電話**

（☎096・386・1255）

**問…精神保健福祉センター**

（☎096・359・6401）

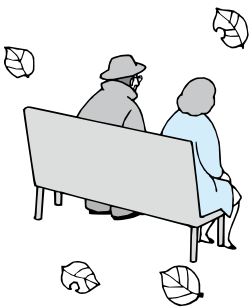

**就職活動のための  
応募書類作成指導**

県では、就職活動のための応募書類作成指導の就業支援相談を実施します。

日程、応募書類の対象や持参するものは、次のとおりです。

**◆日時**

平成23年1月～3月までの  
毎週末（土曜日・日曜日）  
午前10時～午後6時  
\*一人あたりの相談時間は30分程度

**◆応募書類**

履歴書、職務経歴書、添え状

**◆持参するもの**

応募書類の下書き、応募先の求人票

**◆利用時間**

休館日を除く毎日午前9時～午後7時

**問…くまもと県民交流館パ  
シア しごと相談・支援セ  
ンター就業支援相談**

（☎096・355・2224）

**ありがとうございます  
～教育総務課～**

**◎学校の備品購入に  
役立させていただきました**

倉野尾様から岱明中学校へ100万円の寄付金を頂きました。11月10日、教育長室で感謝状贈呈式を行いました。学校の備品購入に充てさせていただきました。

贈呈、ありがとうございますました。



**◎租税教育に  
役立させていただきました**

玉名法人会玉名支部から玉名市内の全中学校3年生へ国税庁主催「税を考える週間」行事の一環として租税教育用

教材を配布しました。

下敷きを贈呈いただきました。贈呈、ありがとうございますました。

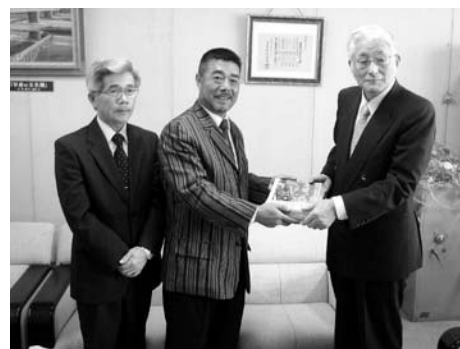

**ありがとうございます  
～静光園老人ホーム～**

静光園老人ホームは、多くの方々からご協力をいただいております。

そこで、ご協力いただいた方をここに掲載し、お礼を申し上げます。（敬称略）

**◆協力者…ここ（お菓子寄  
付）、北稜高校家政科（地  
域交流）**

## 入札結果(10月分)

| 入札日   | 工事場所   | 工事・委託名                         | 予定価格(円)    | 落札額(円)     | 落札率(%) |
|-------|--|--------------------------------|------------|------------|--------|
| 10/1  | 松木   | 松木4号線外3路線側溝改良工事                | 6,435,000  | 6,300,000  | 97.90  |
| 指名業者  | 松村組・倉組・上村建設・サイエイ工業・岱豊建設・タナカ工業                                  |                                | 落札業者       | 倉組         |        |
| 10/1  | 小浜   | 滑石小浜12号線側溝改良工事                 | 4,342,000  | 3,199,350  | 73.68  |
| 指名業者  | 上光建設・清田組・田上建設・耘野商会・古庄建設・大家建設                                   |                                | 落札業者       | 耘野商会       |        |
| 10/1  | 玉名   | 新玉名駅前水路整備工事                    | 9,607,000  | 9,397,500  | 97.81  |
| 指名業者  | 土棚工務店・土本建設・たまきな建設・田中組・田上建設・岱豊建設                                |                                | 落札業者       | たまきな建設     |        |
| 10/1  | 滑石   | 滑石上野口線舗装工事                     | 6,986,000  | 6,510,000  | 93.18  |
| 指名業者  | 池田建設・末広建設・山田組・古奥建設・土本建設・熊野組                                    |                                | 落札業者       | 山田組        |        |
| 10/1  | 大浜町大栄  | 玉名漁港(大浜地区)護岸改修工事(1工区)          | 11,700,000 | 10,080,000 | 86.15  |
| 指名業者  | 三山建設・久保組・米崎鉄工建設・有明工業・ニチソウテック・宮本鉄工                              |                                | 落札業者       | 有明工業       |        |
| 10/1  | 岱明町下前原   | 岱明玉名線橋梁詳細設計業務委託                | 14,150,000 | 8,232,000  | 58.17  |
| 指名業者  | 有明測量開発社・日本交通技術・トーニチコンサルタント・福山コンサルタント・日本構造橋梁研究所・ジェイアール九州コンサルタント |                                | 落札業者       | 日本構造橋梁研究所  |        |
| 10/14 | 天水町小天  | 村づくり交付金 農排14号工事                | 9,266,000  | 9,030,000  | 97.45  |
| 指名業者  | 内村建設・島村建設・栄興建設・上村建設・大東組・タナカ工業                                  |                                | 落札業者       | 大東組        |        |
| 10/14 | 天水町立花  | 村づくり交付金 農排2号工事 2工区             | 5,366,000  | 5,197,500  | 96.85  |
| 指名業者  | 土棚工務店・松村組・サイエイ工業・玉水建設・河口建設・田上総業                                |                                | 落札業者       | 土棚工務店      |        |
| 10/14 | 天水町尾田  | 尾田南線道路改良工事                     | 6,167,000  | 6,037,500  | 97.90  |
| 指名業者  | 土棚工務店・松村組・内村建設・上村建設・玉水建設・大東組                                   |                                | 落札業者       | 松村組        |        |
| 10/14 | 山田   | 山田污水枝線管路工事                     | 3,222,000  | 2,730,000  | 84.72  |
| 指名業者  | 畠田工業・永田設備・大東ビジネス・田上運工務店・谷口組・飛躍建設工業                             |                                | 落札業者       | 永田設備       |        |
| 10/14 | 玉名   | 玉名污水第4マンホールポンプ場電気設備等工事         | 9,979,000  | 9,229,500  | 92.48  |
| 指名業者  | 星翔電気商会・サイトー電設・小岱電設・笠原電工・東電設・九州電営                               |                                | 落札業者       | 笠原電工       |        |
| 10/14 | 岱明町中土  | 浜田中央線側溝改良工事                    | 1,633,000  | 1,632,750  | 99.98  |
| 指名業者  | 田中建設・北川建設・安谷産業・飛躍建設工業・井上建設・宮本鉄工                                |                                | 落札業者       | 安谷産業       |        |
| 10/14 | 中  | 春出3号線外舗装工事                     | 2,671,000  | 2,478,000  | 92.77  |
| 指名業者  | 藤井興産・前田建設・倉組・中尾工業・久保組・上光建設                                     |                                | 落札業者       | 藤井興産       |        |
| 10/14 | 玉名   | 新玉名駅前交流広場休憩場新築工事               | 7,593,000  | 6,825,000  | 89.88  |
| 指名業者  | 田中建設・村田工務店・倉組・米崎鉄工建設・田中建設工業・中川組                                |                                | 落札業者       | 米崎鉄工建設     |        |
| 10/15 | 岱明町開田  | 開田宮線外道路改良工事                    | 12,170,000 | 11,655,000 | 95.76  |
| 指名業者  | 末広建設・藤井興産・古奥建設・前田建設・菊川建設・大剛土木                                  |                                | 落札業者       | 前田建設       |        |
| 10/15 | 中坂門田   | 古閑開野1号線道路改良工事                  | 16,650,000 | 16,590,000 | 99.63  |
| 指名業者  | 廣田組・山田組・不動組・嶋津建設・林建設・中川組                                       |                                | 落札業者       | 廣田組        |        |
| 10/28 | 築地1880番地   | 築山学童クラブ室側溝改良工事                 | 1,221,000  | 1,155,000  | 94.59  |
| 指名業者  | 中原建設・玉名環境サービス・畠田工業・上嶋工業・ウシジマ建設・西嶋建設                            |                                | 落札業者       | 玉名環境サービス   |        |
| 10/28 | 玉名   | 玉名污水枝線管路工事10工区                 | 10,130,000 | 9,870,000  | 97.43  |
| 指名業者  | 倉組・土本建設・島村建設・たまきな建設・田中組・河口建設                                   |                                | 落札業者       | 倉組         |        |
| 10/28 | 岱明町野口  | 岱明玉名線文化財発掘調査に伴う伐採及び表土掘削・搬出業務委託 | 7,409,000  | 7,402,500  | 99.91  |
| 指名業者  | 上光建設・サイエイ工業・田上建設・大家建設・田上総業・タナカ工業                               |                                | 落札業者       | 田上建設       |        |
| 10/28 | 山田   | 境川山田線道路改良工事に伴う下水道布設替工事         | 2,994,000  | 2,625,000  | 87.67  |
| 指名業者  | 中原建設・畠田工業・北川建設・浦上組・西嶋建設・谷口組                                    |                                | 落札業者       | 中原建設       |        |
| 10/28 | 岩崎   | 南岩崎立願寺線側溝改良工事                  | 2,361,000  | 2,310,000  | 97.83  |
| 指名業者  | 上嶋工業・小野組・ウシジマ建設・米崎鉄工建設・古庄工務店・西興建設                              |                                | 落札業者       | 上嶋工業       |        |
| 10/28 | 岩崎   | 立願寺横町線情報管路設置工事                 | 865,000    | 840,000    | 97.10  |
| 指名業者  | 永田設備・杉浦解体・安谷産業・松崎工業・子本運送・宮本鉄工                                  |                                | 落札業者       | 子本運送       |        |
| 10/28 | 市内一円   | 交通安全施設設置工事 1工区                 | 2,932,000  | 1,680,000  | 57.29  |
| 指名業者  | ジャパン工業・ヒノマル・エイワ・日本乾溜工業・山王・キクテック                                |                                | 落札業者       | ジャパン工業     |        |
| 10/29 | 山田   | 境川山田線道路標識設置工事                  | 6,795,000  | 5,449,500  | 80.19  |
| 指名業者  | 藤井興産・ジャパン工業・島村組・山田組・三山建設・中川組                                   |                                | 落札業者       | 藤井興産       |        |
| 10/29 | 大倉   | 桃田運動公園市民プール改築工事                | 35,970,000 | 35,595,000 | 98.95  |
| 指名業者  | 山田組・久保組・新規建設・共和建設・河口建設・熊野組                                     |                                | 落札業者       | 新規建設       |        |

# 荒・玉かわら版

荒尾・玉名地域情報コーナー

## 荒尾市 三井住友海上文化財団派遣 コンサート

NHK交響楽団トップメンバーによる金管五重奏  
団コンサート

- ◆日時…12月12日(日)
- ・開場…午後1時30分、・開演…午後2時
- ◆場所…荒尾総合文化センター小ホール
- ◆入場料
- ・一般2,000円(2,500円)
- ・高校生以下700円(1,000円)
- ・全席自由( )は当日
- \*未就学児の入場はご遠慮願います。

問…荒尾総合文化センター(☎66・4111)

## 南関町 南の関うから館自主事業

新春特別公演 玄海竜二

- ◆日時…平成23年1月23日(日)
- ・昼の部…午後0時30分～午後3時
- ・夜の部…午後5時30分～午後8時
- \*1時間前開場
- ◆場所…南の関うから館2階
- ◆チケット…S席3,000円/A席2,500円(当日券  
はA席のみ、500円増)
- \*温泉入浴券付き
- 問…南の関うから館(☎69・6200)



# ちよとものばして

有明イベント情報

有明海沿岸(福岡・熊本)5市2町情報コーナー

## 大川市 古賀政男記念「大川音楽祭」 出場者募集

大川市文化センターで開催される第28回古賀  
政男記念「大川音楽祭」の出場者を募集します。

- ◆日時…平成23年3月6日(日)
- ◆募集期限…12月21(火) 必着
- ◆募集部門…古賀メロディー、民謡、一般歌謡
- ◆ゲスト…岡千秋(作曲家)さん、西尾夕紀(演  
歌歌手)さん

問…古賀政男記念館(☎0944・86・4133)



## 柳川市 カルチャラル柳川ふれあい文化事業 ～米良美一 愛のうたコンサート～

今回は、映画「もののけ姫」で一世を風靡し、  
その類まれな美声と音楽性で欧米でも高く評価さ  
れている歌手、米良美一のコンサートを開催します。

- ◆日時…平成23年2月13日(日)
- ・開場…午後1時30分、・開演…午後2時
- ◆場所…柳川市民会館大ホール
- ◆入場料…全席自由
- 一般…2,000円(当日2,500円)
- 高校生以下…1,000円(当日1,500円)
- \*前売りで完売した場合は、当日券の販売はあり  
ません。
- \*未就学児入場不可。無料託児室をご利用くださ  
い(要予約。1月31日(月)までに生涯学習課  
文化係へ電話で申し込みをお願いします)。
- ◆前売券…12月16日(木)から販売開始
- ◆入場券前売所…柳川市民会館、市内各市立公  
民館、柳川市生涯学習課
- 問…同市生涯学習課文化係  
(☎0944・77・8832)

# みんなの広場

## 天水の銀杏(いちよう)の木



石橋区の住民の方から「今、銀杏の木がなんさまきれいかけん、いっぺん見てみなっせ!」との電話を受け、午後7時頃撮った写真です。一面、黄色の葉っぱで埋め尽くされた、黄色のじゅうたんに魅了されました。 場所…天水町小天「妙見神社」

このコーナーでは皆さんの投稿を募集しています。携帯電話からの投稿もお待ちしております。なお、政治、宗教、営利目的などの内容は掲載しません。投稿・質問については秘書課広報広聴係(☎75-1405)まで。

## おすすめめっけもん!

身近な薬草を食卓へ

ハコベ和え



◆材料(4人分)…ハコベ:30g(一握み程度)、豆腐:1/4丁、すり胡麻:小さじ1、味噌:小さじ1、砂糖:小さじ1、塩:少々

### ◆作り方

- ①洗ったハコベを熱湯でさっと湯がきます。(5秒程度)
- ②すばやくザルに揚げ、水気を切って冷まし冷蔵庫で冷やします。
- ③すり鉢に豆腐、すり胡麻、味噌、砂糖、塩を入れ混ぜ合わせ白和えを作ります。
- ④ハコベを適当な長さに切り、白和えとあわせませす。

## ハコベ

今回の薬草料理は、冬場においしいハコベを使った簡単料理です。

### ◆ハコベの採取

ハコベ(別名:ひよこ草)は春の七草の一つで、初冬から春先の野原などに生育しています。その中でも葉っぱの大きいウシハコベを見つけたら、先端部の柔らかい茎、葉、花を指先で摘み取ります。

### ◆期待される効能

胃腸の強化、便秘、利尿、消炎作用、浄血作用



## 編集後記

◎初公開!

「伝バテレンの髪の毛」

中世、玉名には2つの貿易港がありました。高瀬と伊倉です。当時の港には、中国人やポルトガル人などたくさん外国人も訪れています。

玉名市伊倉の旧家・中山家に「バテレン(キリスト教の宣教師の意の髪の毛)といわれるものが伝わっています。伊倉では、ポルトガル人宣教師シルヴァが亡くなつており、髪の毛はシルヴァのものであるとされてきました。今回、博物館企画展「収蔵品展 ところどころピアの16年」でこの髪の毛を初めて展示します。玉名に伝わる秘宝を是非ご覧ください。  
\*「伝バテレンの髪の毛」は12月4日～12月26日の期間限定展示です。

