

広報 人と自然がひびきあう県北の都 玉名

# たまな 5

18号  
2013  
No.181

玉名市の新しい  
ブランドロゴだよ



玉名市マスコット  
タマにゃん

# キラリ かがやけ 玉名

玉名のタカラモノ。  
それは自然、歴史、文化、食。  
そして志高くチャレンジし続ける人、  
玉名人（たまなびと）たち。  
玉名人が、玉名の地から  
未来を磨いていくプロジェクト、  
それが「キラリかがやけ玉名」です。



平成25年度玉名市役所新人職員

### 03 ●玉名市のまちの話題 topics

有明地区献血推進協力団体表彰／玉名市名誉ウォーカーズ賞／たまな菜の花フェスタ／市内初のメガソーラー／くまモン付きランドセルカバーの贈呈／岱明町農業者クラブコスモス会／交通安全教室／第31回玉名市民ビーチボールバレー大会／第8回市民卓球大会／100歳の誕生日／

### 06 ●平成25年度 玉名市の予算

### 08 ●「音楽の都玉名」づくりをめざして

10 玉名市公民館講座／狂犬病予防注射の実施（玉名・横島・天水）／市税・国保税、各保険料の納入と納期について／

### 14 ●Tamana calendar

### 16 ●くらしの情報局

●イベント&講座 ひとり親家庭の交流会／市民薄暮野球大会／健康体操教室／潮干狩りに出かけてみませんか？／ゆったりストレッチ教室／医療事務講習会／初心者が対象デジタルカメラ教室／大麻文化会館講座生募集／第23回高瀬裏川花しょうぶまつり／

18 ●募集 少年少女合唱団／地域づくり夢チャレンジ推進補助事業／リサイクル体験受講者募集／永年無事故運転者表彰／玉名市長杯囲碁大会／こころピアからのお知らせ／玉名市人材育成期金助成事業／

20 ●福祉&健康 国民年金保険料は納付期限までに納めましょう／若人健診・若人国保人間ドック／高等技能訓練促進費等事業などの対象が変わります／ダニ媒介性疾患の予防対策／消費生活Q&A／

22 ●相談 障がい者定期相談／成年後見無料相談会／あんま、はり、きゅうの受診券／

23 ●お知らせ 公共下水道排水設備指定工事店の新規申請受付／繁殖期の野鳥保護と指導取締強化月間／任期付職員紹介／玉名市6次産業推進勉強会（5月）参加者募集／農業機械などの整備補助／ありがとうございます～静光園老人ホーム／男女共同参画社会を目指して vol.28／軽自動車税の納付／自動車税の納付／ホテル見学のご案内／編集後記／

26 「キラリかがやけ玉名」はみんなの合言葉／おすすめめめっけもん！



**表**紙は、今回決定した「玉名ブランドロゴとステートメント」です。この合言葉が選ばれたのは、昨年8月から10月にかけて公募した「玉名をイメージする7文字の言葉」で集まった1435作品の中から。さらに玉名のブランド価値「自己研鑽を続ける輝く玉名人」として、ふさわしい言葉を選び、市民投票を経て決まりました。選ばれた「キラリかがやけ」を考えたのは、玉名町小学校の松村梨歩さん（上写真）。その後、ロゴデザインなどを行い、今回の発表となりました。

#### ●玉名ブランドとは？

人口減少時代に、玉名市が元気で住みやすい街として持続するため、企業のマーケティング手法を使った「まちづくり活動」です。このロゴを中心に、玉名を元気にするプロジェクトが始まります。ご期待ください。

（関連記事→26ページ裏表紙へ）

# 玉名市の まちの話題 topics



## いきいきウォークス倶楽部 玉名市名誉ウォークス賞

### 見事な健脚で地球を2周！

谷口寛さん（大倉、79歳）が、平成18年7月19日から本年1月17日の6年5カ月にわたり、4万5千キロ（地球一周分相当）を徒歩で踏破。玉名市名誉ウォークス賞を受賞しました。

玉名市では、平成13年に、市民の健康づくりの推進を目的として「いきいきウォークス倶楽部」を発足。第1ステージの【日本編】から第9ステージの【北アメリカ編】までの全ステージを完歩した人へ、地球一周を達成したとして「名誉ウォークス賞」を贈っています。



## 有明地区献血推進協力団体表彰

### 玉名地域振興局長から表彰状！

3月18日、有明地域献血推進会議が開催され、その中で玉名市内から、玉名ライオンズクラブ、玉名農業協同組合、玉名市消防団天水地区の3団体が、玉名地域振興局長表彰を受けました。

これは献血への、長年にわたる採血車の受け入れや職員への呼び掛けなど、各団体の積極的な取り組みが評価されたものです。

近年、10代から30代の献血者数が減少しており、将来的な血液不足が懸念されています。安定的な血液の確保のためにも、皆さんの協力をお願いします。



じつは、谷口寛さんの受賞は今回で2回目。平成18年7月に初受賞の「地球一周」を達成し、名誉賞第一号を受賞しました。しかしその後、腰痛（脊柱管狭窄症）を発症し、一時は歩くことが難しくなるも、それでも6年5カ月をかけ無事2週目を達成。本倶楽部の規定に基づき、谷口さんには「第3号名誉ウォークス賞」が授与されました。

谷口さんは「一人では達成できないことです。周りのみんなに感謝しています。米寿までに地球3周を目指しがんばりたい」と話されました。



## くまモン付きランドセルカバーの贈呈 安心安全な通学のために



3月28日、玉名地区交通安全協会の作本幸男会長から、玉名町小学校へランドセルカバーが贈られました。同協会と玉名地区防犯協会連合会では毎年、玉名署管内の全34小学校の新入生全員へランドセルカバーを贈呈しており、今年は約800人の新入児童がこのカバーを受け取ります。

贈呈式では、まだ入学していない新入生の代わりに島田恵さん（現2年生）がカバーを受け取りました。島田さんも昨年同じカバーを受け取っており「うれしくて毎日使っています」とお礼を述べました。

## 岱明町農業者クラブ コスモス会 きれいな花をいただきました

4月3日、岱明町農業者クラブ「コスモス会」（磯田克博会長、会員19人）が市役所や市内小中学校、福祉施設など約30カ所に、ガザニアやペチュニア、マリーゴールドなどの花を寄せ植えしたプランターを贈りました。

同会は平成元年から毎年、地域貢献のために花のプレゼントをしており、この活動は今回で25回目を迎えました。磯田会長は「自分たちが贈った花を見て、心が和む人がいてくれればとてもうれしい」と話しました。



## たまな菜の花フェスタ 駅を囲む黄色い菜の花畑

3月30日、新玉名駅駅前広場周辺で「たまな菜の花フェスタ2013」が開催され、市内外から訪れた多くの人でにぎわいました。

会場では、フリーマーケットや薬草足湯体験、ステージイベントなどたくさんの催し物が開催。「タマにゃん」や「くまモン」など各地域のマスコットも登場し、子どもたちから歓声が上がりました。また、駅の周りは1万本以上の菜の花が満開。家族連れで菜の花畑を回る人の姿もあり、来場者を楽しませていました。



## 玉名市と立地協定を締結した興和テック株式会社 市内初のメガソーラーが完成！

興和テック株式会社（福岡市、田中隆臣社長）が、玉名市寺田に建設していたメガソーラー発電施設が完成。3月21日には竣工式が開催されました。

メガソーラーとは、出力が1千キロワットを超える大規模太陽光発電所のことで、県内では10カ所以上のメガソーラーが稼働しています。（5月現在）

玉名市内で初となるメガソーラー発電施設。総事業費は3億円。5千坪以上の敷地には、太陽光パネル3,400枚が一面に設置されており、一般家庭約300世帯分の年間発電量を見込んでいます。



## 100歳の誕生日 おめでとうございます！



大正2年4月10日生まれ  
小野尻 後藤 菊枝さん



大正2年4月10日生まれ  
玉名 橋本 ハル工さん

## 玉名市中央老人クラブ連合会 交通安全教室 高齢者の事故を未然に防ごう！



4月5日、桃田運動公園西広場で、玉名市中央老人クラブ連合会の交通安全教室が開催されました。

昨年、玉名署管内では6件の交通死亡事故が発生。5件が高齢者の事故で、そのうち道路横断中の事故が3件と、高齢者の道路横断中の事故が多発しました。そのことから、高齢者の事故を防止しようと今回の教室が開催されました。当日は約160人が参加し、車の制動実験やダミー人形での衝突実験などを見学。同連合会の中島会長は「高齢者の交通死亡事故が多いので気をつけてほしい」と話しました。

## 第8回市民卓球大会 激しいラリーの応酬！



3月20日、玉名勤労者体育センターで第8回市民卓球大会が開催されました。大会には22組が参加し、ダブルス硬球の部、ラージの部で熱戦が繰り広げられました。

### □各部門優勝者（敬称略）

#### ●硬球の部

浦川 幸大  
田上 尚吾  
井上 隆之

#### ●ラージの部

楯岡 康彦  
潮崎ミサ子  
坂上美智子

## 第31回玉名市民ビーチボールバレー大会 繰り広げられる熱戦！

3月17日、玉名勤労者体育センターで開催された玉名市民ビーチボールバレー大会に、36チーム199人が参加。各クラスで熱戦が繰り広げられました。

### □男子フリー(混合)の部

#### ●Aクラス

優勝 ミスターポーⅠ  
準優勝 バカボンパパ  
第3位 パープルライン

#### ●Bクラス

優勝 ミスターポーⅡ  
準優勝 シバーズ

### □女子フリーの部

#### ●Aクラス

優勝 フェニックス  
準優勝 がむしゃら  
第3位 ベリーベリー

#### ●Bクラス

優勝 相棒  
準優勝 ペコポコ

### □愛好会男子(混合)の部

優勝 ポパイ  
準優勝 アタッカーズ  
第3位 本村オレンジ

### □愛好会女子の部

優勝 新玉名  
準優勝 スマイルクラブ



# 玉名市の 予算

平成25年度の当初予算は、市長の公約を具体的にとりまとめた「チェンジ玉名」の最終年度として、これまでの取り組みを着実に推進するため、「チェンジ玉名」実現予算として予算編成を行いました。

超高齢化社会の進展や少子化の進行を踏まえた対策、農林水産業や商工業の振興、環境対策や教育の振興など、「チェンジ玉名」のスローガンである「市民が輝き、都市が輝き、夢がひろがる玉名」の実現に向けた取り組みを着実に推進します。

## 平成25年度 当初予算

(単位：百万円)

区分		平成 25 年度	平成 24 年度	増減額	増減率
一般会計		27,279	26,022	1,257	4.8%
特別会計	国民健康保険事業	9,545	9,864	▲ 319	▲ 3.2%
	後期高齢者医療	795	773	22	2.8%
	介護保険事業	6,852	6,581	271	4.1%
	農業集落排水事業	493	464	29	6.4%
	簡易水道事業	304	181	123	68.0%
	浄化槽整備事業	34	30	4	15.3%
	九州新幹線濁水等被害対策事業	1,209	902	307	33.9%
企業会計	水道事業	990	1,006	▲ 16	▲ 1.6%
	下水道事業	2,347	2,185	162	7.4%
合計		49,848	48,008	1,840	3.8%

※百万円単位で端数調整を行っているため、合計や増減率の計算結果が一致しないものがあります。

## 平成25年度 一般会計予算

# 272 億 7,900 万円

(前年度比 4.8% の増)

行政運営の基本をなす予算である

## 一般会計当初予算の性質別内訳

### 歳入

(単位：百万円)

自主財源		依存財源		
市税 23.2% 6,316 (196増)		地方交付税 36.0% 9,800 (300減)	国県支出金 18.2% 4,962 (212増)	
	その他 7.1% 1,939 (633増)	普通建設事業費 12.6% 3,447 (891増)	市債 11.8% 3,225 (525増)	その他 3.7% 1,037 (9減)

### 歳出

義務的経費		投資的経費	その他の経費
人件費 17.5% 4,771 (58増)	扶助費 20.3% 5,529 (88増)	公債費 12.8% 3,500 (24減)	物件費、補助費等、繰出金など 36.8% 10,032 (244増)

( ) は前年度との増減額です

## 今年はこんな取り組みをします

平成25年度も、昨年度に引き続き「チェンジ玉名」のスローガンである“市民が輝き、都市が輝き、夢がひろがる玉名”の実現を目指します。特に、自主防災組織育成のための補助制度の創設、小中一貫教育の推進、小中学校パソコン

整備に新たに取り組むとともに、庁舎建設事業、学校規模適正化事業、公共施設の長期保全計画策定、定住化促進、6次産業の推進など「チェンジ玉名」の実現に向け進んでまいります。

### 便利で快適なまちづくり

(単位：百万円)



幹線道路、生活道路網の整備ほか道路交通体系の整備	1,062
バス路線等地域の公共交通の確保ほか公共交通の充実	81
定住化促進事業、公営住宅改修ほか魅力のある住環境の整備	194
公園整備事業、公園管理事業ほか公園緑地等の整備	178
都市計画マスタープラン策定事業ほかまちなみの景観形成	10
地上デジタル放送電波障害対策事業ほか情報・通信基盤の整備	119

### 人と自然にやさしい環境のまちづくり



環境基本計画策定ほか自然環境の保全	9
環境保全への意識啓発	1
新エネルギーの導入（住宅用太陽光発電システム設置補助事業）	30
上水道・下水道の整備促進	4,246
地域防災組織及び防災体制の強化ほか安心安全なまちづくり	1,056
ごみ処理システムの確立ほかごみ・し尿処理と再資源化の推進	961

### 人をはぐくむまちづくり



小中一貫教育推進事業、小中学校パソコン整備事業ほか学校教育の充実	203
「なかよしの日」推進事業、図書館運営事業ほか社会教育の充実	150
社会体育施設の充実、生涯スポーツの推進ほか社会体育の充実	118
歴史・文化施設の充実、文化芸術活動の推進ほか文化・芸術の振興	52
国際交流の推進（グレン・ミラー音楽祭）	4
玉名市民音楽祭、スクールバンドコンサートほか「音楽の都玉名」づくり	4

### 活力とにぎわいのある産業のまちづくり



6次産業推進事業、湯水対策事業ほか農林業の振興	1,938
漁場環境の保全、水産基盤整備の推進ほか水産業の振興	33
企業誘致の推進ほか製造業・工業の振興	226
各店舗の魅力を高める商業・商店街づくりほか商業の振興	34
特色ある観光地づくり、特産・物産品の開発、促進ほか観光の振興	83

### いきいきと暮らせる福祉のまちづくり



保健・医療供給体制の整備、人間ドック充実ほか保健医療体制の充実	897
保健活動の推進	14
子育て支援、障がいのある人の自立支援体制の充実ほか社会福祉の充実	3,052
生活保護事業、ひとり親家庭支援事業ほか社会保障の充実	8,067

### みんなで進める協働のまちづくり



玉名21の星事業ほか協働のまちづくり	9
人権啓発の推進	13
男女共同参画社会の推進	2
情報公開の推進	29
公共施設長期保全計画策定、庁舎建設事業ほか行財政運営の効率化	1,458

※第1次玉名市総合計画に基づき事業を抜粋していますので、事業総額は当初予算総額とは一致しませんのでご了承ください。

平成 25 年度音楽開催予定

# 「音楽の都玉名」づくりをめざして

玉名市では、いつでもどこでも音楽に出会える「音楽の都玉名」づくりを目指しています。

そこで音楽活動を支援することで「音楽の都玉名」を推進します。今年も、地域や年代を超えた

いろいろな音楽イベントが開催されます。多くの市民の皆さんの来場をお待ちしています。また、イベント情報の募集もしていますので、文化課までお知らせください。

☎…文化課 (☎ 57・4429)



## 音楽で感動を

開催名称	開催場所	開催予定日	料金
玉名市民音楽祭	玉名市民会館	平成26年1月19日(日)	
スクールバンドコンサート		11月4日(祝/月)	
グレン・ミラー音楽祭(グレン・ミラー実行委員会主催)		10月20日(日)	有料
玉名市民文化祭		11月3日(日)	
玉名市民文化祭 玉名市民合唱団定期演奏会		12月2日(月)	有料
玉名市民文化祭 演奏者協会演奏会リサイタル		10月14日(祝/月)	有料
玉名市民文化祭 コーラスフェスティバル	文化センター	10月13日(日)	

## 玉名の歴史も一緒に

☆ 定期コンサート・ミニコンサート出演者募集(出演料:無)

開催名称	開催場所	開催予定日	料金
ねむの木コンサート	博物館こころピア	6月9日(日)	
星空コンサート		10月5日(土)	
ウインターコンサート		12月15日(日)	
和の音		平成26年1月18日(土)	
春の音		平成26年2月22日(土)	

※企画展示室のみ有料…大人 300 円 大学生 200 円 高校生以下無料  
詳しくは博物館にお尋ねください。(☎ 74・3989)

## 花しょうぶに酔いしれながら

開催名称	開催場所	開催予定日	料金
高瀬裏川花しょうぶまつり	高瀬裏川一帯	6月	
高瀬町夜楽(しょうぶまつりの期間の1日)	高瀬蔵		

高瀬蔵では年間を通して色々なりサイタルなどを開催しています。高瀬蔵のホームページをご覧ください。



## まつりに参加しながら

開催名称	開催場所	開催予定日	料金
玉名大俵まつり	市民会館一帯及び玉名大神宮	11月	
玉名温泉夢まつり	立願寺公園	6月	
玉名納涼花火大会	菊池川高瀬大橋上流一帯	8月	
岱明夏まつり	岱明町中央公園グラウンド	8月	
横島夏まつり	横島支所駐車場	8月	
天水夏まつり	草枕温泉てんすい芝生広場	8月	

## 早起きは三文の徳

開催名称	開催場所	開催予定日	料金
玉名立願寺マルシェ湯けむり朝市	立願寺公園、元湯通り一帯	毎月第3日曜日	

時間：午前7時30分～午前11時30分

## 安全な私の街・あなたの街

開催名称	開催場所	開催予定日	料金
ボウハンティア音楽祭（玉名地区学校等警察連絡協議会主催）	玉名市民会館	—	

※名前の由来は「防犯」と「ボランティア」を組み合わせたもので、高校生が自ら名づけたものです。

## 福祉のまちづくり レッツ・ゴー

開催名称	開催場所	開催予定日	料金
ハートフルコンサート（有明地域こころのネットワーク推進事業実行委員会主催）	未定	9月	

## 将来の演奏家・声楽家等も夢ではないぞ

開催名称	開催場所	開催予定日	料金
市内小・中学校アウトリーチ事業（音楽の出前授業で、各学校で音楽家が演奏などを行い学生に生の音・楽器に触れてもらうものです）	市内各小・中学校	9月～平成26年3月	



## 待望の演奏が聴ける

開催名称	開催場所	開催予定日	料金
ブリヂストン吹奏楽団 久留米定期演奏会	玉名市民会館	5月31日（金）	有料

# 玉名市公民館講座

玉名市では、今年度も公民館講座を開催します。応募の際のご注意をお読みのうえ、往復はがきかメール（パソコンのみ）、公民館窓口のいずれかの方法でお申し込みください。

往復はがき、またはメールで申し込む場合は、応募方法を参考に必要事項を記入・入力し、開講される各公民館へ郵送もしくはメール送信してください。

## 応募の際の注意

**受講対象者**：玉名市内に住、通勤、通学をしている人です。（高校生未満の人は、保護者の同意のもと参加してください）

**受講料**：無料（別途材料費などが必要な場合があります）

**定員**：受講できる講座数の制限はありません。（抽選になつた場合は専願の人を優先します）

定員を大きく上回った場合、抽選で受講人数を制限することがあります。

定員の半数に満たない場合は、開講を中止することがあります。

## 応募方法

### メールで応募する場合

（※パソコンのみ）  
・件名（タイトル）に開講される公民館名を必ず記入してください。  
・本文に講座名と番号、住所、郵便番号、氏名、電話番号を記入し、公民館へ送信してください。

### 窓口で応募する場合

官製はがき1枚を持参し、受講を希望する講座が開講される公民館の窓口までお越しください。（はがきは未記入のままお持ちください）  
詳しい内容（学習計画など）は、市のホームページと各公民館に掲示します。ご不明な点は各公民館へ気軽にお問い合わせください。

## 【記入例】 往復はがきで応募する場合

〒□□□□-□□□□ 往信 ○○公民館 行	（返信の裏） ※何も書かないでください。 1講座につき1枚必要です。
-----------------------------	--

〒□□□□-□□□□ 返信 自宅の住所 受講する人の氏名	（往信の裏） ・○○○公民館 ・講座名と番号 ・郵便番号 ・住所 ・氏名（ふりがな付） ・電話番号
---------------------------------------	---

岱明町公民館 〒869-0223 玉名市岱明町中土 975 (☎ 57・0135) ta-kyoiku@city.tamana.lg.jp

講座名	開講日	曜日	時間	定員	備考	回数
① ハワイアンフラダンス	6月6日(木)	第1・3(木)	午後7時～午後9時	20	スカートなどを持参してください(すそが広がるもの)	14
② クラシックギター合奏	6月8日(土)	第2・4(土)	午前10時～正午	15	教材費：楽譜代など500円程度(毎月)	14
③ 骨盤デトックスエクササイズ	6月11日(火)	第2・3・4(火)	午後8時～午後10時	20	バランスボール(直径55cm)、ヨガマットは持参してください	9
④ 絵手紙	6月14日(金)	第2・4(金)	午前10時～正午	20	材料費：年間6千円程度	14

**横島町公民館** 〒865-0072 玉名市横島町横島 3644 (☎ 84・2122) yo-kyoiku@city.tamana.lg.jp

講座名	開講日	曜日	時間	定員	備考	回数
① 着物リフォーム	6月3日 (月)	第1 (月)	午前9時～午後3時	10	材料費：500円程度(1回分) 昼食は各自持参	9
② 生け花	6月4日 (火)	第1・3 (火)	午後2時 ～午後3時30分	15	材料費：千円程度(1回分)	14
③ コーラス	6月7日 (金)	第1・3 (金)	午後8時 ～午後9時30分	30	準備物、費用 特に無し	14
④ 絵手紙	6月13日 (木)	第2・4 (木)	午前10時～正午	15	準備物、費用 特に無し	14

**天水町公民館** 〒861-5401 玉名市天水町小天 7237-1 (☎ 82・3570) te-kyoiku@city.tamana.lg.jp

講座名	開講日	曜日	時間	定員	備考	回数
① 楽しいパン教室	6月7日 (金)	第1・3 (金)	午前9時～正午	10	材料費：800円(毎回)	10
② 竹ひご作りから始める竹細工	6月7日 (金)	第1・3 (金)	午後1時30分 ～午後3時30分	10	材料費：500円～千円	12
③ 心と体のバランスを整えるリラックスヨガ	6月12日 (水)	第2・4 (水)	午前9時30分 ～午前11時30分	10	ヨガマット(バスタオルでも可) を持参してください	10
④ 実用書道講座	7月3日 (水)	第1・3 (水)	午後1時30分 ～午後3時30分	20	材料費：100円(1カ月分) 筆ペン、書道具一式を持参	12

**中央公民館** 〒865-0051 玉名市繁根木 88-1 (☎ 75・1312) c-kyoiku@city.tamana.lg.jp

講座名	開講日	曜日	時間	定員	備考	回数
① ほっとわびさび心おちつく茶道(表千家)	6月1日 (土)	第1・3 (土)	午後1時～午後3時	10	材料費：300円程度(抹茶、和菓子など)	14
② 癒しの音色を奏でよう♪基礎から学ぶ大正琴	6月2日 (日)	第1・3 (日)	午前10時～正午	10	教材費：160円(ピック代)、 100円(楽譜1曲代)	10
③ 3B体操でイキイキライフ～50代からはじめる健康体操～	6月5日 (水)	第1・3 (水)	午後1時30分 ～午後3時	20	教材費：500円(10回分) 対象：50代以上の人	10
④ 焼きたてベーカリー手作りパン初級講座	6月5日 (水)	第1・3 (水)	午前10時 ～午後0時30分	20	材料費：840円(1回分)教材費： 1,575円(テキスト代)	14
⑤ 手紙を書くのが楽しくなるペン習字	6月6日 (木)	第1・3 (木)	午前10時～正午	20	材料費：1,500円(10回分)	10
⑥ 伝統衣装を着こなそう！帯前結び着付け	6月8日 (土)	不定週 (土)	午後1時30分 ～午後3時	20	教材費：840円(帯板代・10回払い)、 400円(テキスト代)	10
⑦ もちもち米粉DEかんたんクッキング	6月8日 (土)	第2 (土)	午前10時～正午	20	材料費：700円～1,500円(1回分)	5
⑧ 季節に合わせたカラダ作りアロマヨガ	6月11日 (火)	第2 (火)	午後7時30分 ～午後9時	30	ヨガマットを持参してください	10
⑨ 人生に花を！楽しく踊るフラダンス	6月19日 (水)	第1・3 (水)	午前10時～正午	20	準備物、費用 特に無し	10
⑩ からだに良いこと始めませんか？薬草料理教室&セミナー	6月11日 (火)	第2 (火)	午前10時～正午	20	材料費：500円(1回分)	10

毎年一回 必ず狂犬病予防接種を(玉名・横島・天水自治区)

# 狂犬病予防注射を実施します

平成25年度の、犬の登録と狂犬病予防注射を実施します。狂犬病予防注射は、1年に1回必ず受けさせることが法律で義務付けられています。現在登録をしている人へはがきを送付しますので、注射会場に持参してください。登録をしていない人も、この機会に必ず登録をしてください。

玉名自治区		
5月14日(火)	9:00 ~ 10:00	旧J Aたまな石貫支所
	10:30 ~ 11:30	旧J Aたまな三ツ川支所
	13:30 ~ 14:30	元玉名大神宮前
	15:00 ~ 15:30	旧J Aたまな月瀬支所
5月15日(水)	9:00 ~ 10:00	末広公民館
	10:30 ~ 11:30	大浜漁協
	13:00 ~ 14:00	滑石諏訪神社
	14:30 ~ 15:30	J Aたまな滑石支所
	16:00 ~ 16:30	共和公民館
5月16日(木)	9:00 ~ 11:00	高瀬大橋下駐車場横
	13:00 ~ 14:00	下立願寺公民館
	14:30 ~ 15:00	糠峯団地西側駐車場
	15:30 ~ 16:30	築地公民館
5月17日(金)	9:00 ~ 10:00	小島公民館
	10:30 ~ 11:30	西田端集会場
	13:00 ~ 14:00	伊倉北八幡宮広場
	14:30 ~ 15:00	旧J Aたまな八嘉支所
	15:30 ~ 16:00	ゴセイ駐車場
5月18日(土)	9:00 ~ 10:00	クリーンセンター跡
	10:30 ~ 11:30	旧J Aたまな梅林支所
	13:30 ~ 14:30	ペット&フィッシングJ J
	15:00 ~ 15:30	下小田西公民館
5月19日(日)	9:00 ~ 11:00	玉名市役所裏駐車場
横島自治区		
5月22日(水)	9:00 ~ 10:00	横島支所駐車場
	10:30 ~ 11:30	栗の尾神社
	13:30 ~ 14:30	大開中担い手センター
	15:00 ~ 16:00	九番農協倉庫前
5月25日(土)	9:00 ~ 11:00	横島支所駐車場
天水自治区		
5月24日(金)	10:00 ~ 11:30	尾田公民館
	13:30 ~ 15:00	部田見ドライブストア
5月25日(土)	13:00 ~ 15:00	天水支所地下駐車場
5月26日(日)	10:00 ~ 11:30	上有所公民館
	13:30 ~ 15:00	天水支所地下駐車場

## 料 金

◎登録されている場合…3千円  
 (内訳)・注射代 : 2,500円  
 ・注射済票代 : 500円

◎新規登録の場合…6千円  
 (内訳)・注射代 2,500円  
 ・注射済票代 500円  
 ・新規登録手数料 3千円

- 犬が暴れる場合があります。必ず犬を抑えられる人が来てください。(注射ができない場合があります)
- 高齢、病気などで犬の具合が悪い場合は、動物病院にご相談ください。
- 犬のふんは、飼主の責任で処理してください。
- 犬の管理は飼主の責任です。他の犬や飼主などのトラブルには十分ご注意ください。
- 都合により集合注射に来ることができない人は、最寄の動物病院で受けることもできます。

- 登録犬が死亡したり、行方不明となった場合は、印鑑と鑑札を持って、集合注射会場か環境整備課、または各支所市民生活課までお越しください。

### 【動物病院で狂犬病予防注射を受けさせた人へ】

平成23年度からは、狂犬病予防注射済票を玉名市内の動物病院でも受け取れるようになりました。また市外の動物病院や家畜診療所などで注射を受けさせた人は、注射済証明書を持って、環境整備課か各支所市民生活課で料金と引き換えに受け取ってください。

問い合わせ先…■環境整備課 (☎ 75・1118)

■横島支所 市民生活課 (☎ 84・3111) ■天水支所 市民生活課 (☎ 82・3111 代)

# 市税・国保税、各保険料の納入と納期について

平成25年度の納税通知書（全期1年分）を発送します。

## ■ 各通知書の発送予定日

軽自動車税…5月2日（木）  
 固定資産税・都市計画税…5月2日（木）  
 市県民税…6月10日（月）  
 国民健康保険税…7月10日（水）  
 後期高齢者医療保険料…7月12日（金）  
 介護保険料…6月10日（月）

\*納付の際は、送付された納税通知書を切り取らずにそのまま持参し、納付場所にてお支払いください。納付書を切り取って持参された場合は、受け付けできませんのでご注意ください。  
 \*納期は下表のとおりです。納期限は各月の月末（12月は25日）になります。（納期限が土曜日・日曜日・祝日・休日の場合は、その翌開庁日となります）

## ■ 納期一覧表

納期	市税		国民健康保険税	後期高齢者医療保険料	介護保険料
5月	軽自動車税	固定資産税第1期	—	—	—
6月	市県民税第1期	—	—	—	第1期
7月	—	—	第1期	第1期	第2期
8月	市県民税第2期	—	第2期	第2期	第3期
9月	—	固定資産税第2期	第3期	第3期	第4期
10月	市県民税第3期	—	第4期	第4期	第5期
11月	—	—	第5期	第5期	第6期
12月	—	固定資産税第3期	第6期	第6期	第7期
1月	市県民税第4期	—	第7期	第7期	第8期
2月	—	固定資産税第4期	第8期	第8期	第9期
3月	—	—	—	—	第10期

\*固定資産税には都市計画税も含まれます。

## ■ 納付場所

- ・肥後銀行
- ・熊本銀行
- ・南日本銀行
- ・熊本中央信用金庫
- ・熊本第一信用金庫
- ・九州労働金庫
- ・玉名農業協同組合
- ・玉名市大浜町農業協同組合
- ・九州管内の郵便局（沖縄県を除く）
- ・玉名市役所会計課
- ・各支所会計窓口

## ■ 問い合わせ先一覧

### ■ 市税・国民健康保険税

#### ● 内容について

税務課 各課税担当（☎ 75・1114）

#### ● 納税について

税務課 納税対策室（☎ 75・1115）

## ■ 納付は口座振替が便利です！

払い忘れや、滞納を防ぐためにも口座振替にご協力ください。口座振替は、各金融機関や郵便局の窓口にて「口座振替依頼書」を記入のうえお申し込みください。

\*手続きに必要なもの

- ・各納税（保険料）通知書（納付書）
- ・通帳
- ・印鑑（金融機関届印）

なお、過誤納金などが発生した場合は、当該振替口座に還付しますので、還付手続きは不要となります。（滞納分があれば充当を優先します）

### ■ 後期高齢者医療保険料について

保険年金課（☎ 75・1117）

### ■ 介護保険料について

高齢介護課（☎ 75・1339）

木 THURSDAY	金 FRIDAY	土 SATURDAY
<b>2</b> 行政相談 (午後1時30分～午後3時30分 岱明ふれあい健康センター) 夜間納税相談 (午後5時30分～午後8時 税務課)	<b>3</b> 【憲法記念日】 みかんの花 ミステリー ウォーク (～5/5) (受付：午前9時30分～ 草枕温泉てんすい)	<b>4</b> 【みどりの日】 記念日 5月4日は「名刺 の日」 (～5/19) (博物館)
<b>9</b> 行政相談 (午前10時～午後3時 福祉センター) 無料法律相談 *要予約(☎57・4141) (午後2時～午後5時 岱明ふれあい健康センター) 夜間納税相談 (午後5時30分～午後8時 税務課)	<b>10</b>	<b>11</b> おはなし会 (午前11時～午前11時30分 岱明図書館) 赤星亮衛とねむの木の子 もり歌展 (～6/9) (→19ページに関連記事)
<b>16</b> 夜間納税相談 (午後5時30分～午後8時 税務課)	<b>17</b>	<b>18</b> 記念日 5月18日は 「国際博物館の日」 (博物館)
<b>23</b> 行政相談 (午前10時～午後3時 福祉センター) 夜間納税相談 (午後5時30分～午後8時 税務課)	<b>24</b>	<b>25</b>
<b>30</b> 夜間納税相談 (午後5時30分～午後8時 税務課)	<b>31</b> リサイクル(廃油)石け んづくり教室 (午後1時30分～ 午後3時30分 玉名保健センター)	<b>6/1</b> 高瀬裏川花しょうぶまつり メインイベント (～6/8) (高瀬裏川水際緑地) 玉名温泉夢まつり (～6/2) (立願寺公園)

## 公共施設休館日

- 公衆浴場
- ◎玉の湯 ☎73・2087 (27日)
- ◎潮湯 ☎57・4377 毎週火曜日 (7日、14日、21日、28日)
- ◎ゆとりーむ ☎84・3939 (13日、27日)
- ◎草枕温泉てんすい ☎82・4500 (8日)
- 物産館
- ◎磯の里 ☎57・2700 毎週火曜日 (7日、14日、21日、28日)
- ◎Y.BOX ☎84・3700 (なし)
- ◎郷〇市 ☎82・5022 (なし)
- ◎花の館 ☎82・4600 毎週水曜日 (1日、8日、15日、22日、29日)
- 図書館
- ◎市民図書館 ☎75・1315 (2日、6日、13日、20日、27日)
- ◎岱明図書館 ☎57・0045 (6日、13日、20日、23日、27日)
- ◎横島図書館 ☎84・6111 (3日、10日、17日、22日、24日、31日)
- 草枕交流館 ☎82・4511 毎週水曜日 (1日、8日、15日、22日、29日)
- 博物館 ☎74・3989 (7日、13日、20日、27日)
- 天水老人憩いの家 ☎82・2675 (3日、4日、5日)

## 今月の納期のお知らせ

固定資産税第1期

軽自動車税

\* 5月31日(金)まで

## 人の動き 平成25年3月末日現在

男 32,762人 (-147)

女 36,420人 (-157)

人口 69,182人 (-304)

世帯数 26,333世帯 (-41)

\*住民基本台帳調べ

## むしゃもん塾

(筋力アップ体操)

対象…市内在住の60歳以上の入  
場所…福祉センター大広間

(塾長美並芳雄さん

☎73・5450)

第2・3・4金曜日

(第3金曜日：出前講座)

午後1時30分～午後3時

日	月	火	水
SUNDAY	MONDAY	TUESDAY	WEDNESDAY
<b>※5/15</b> 教育委員会 (午前10時～ 岱明支所) 司法書士無料法律相談 <b>*予約優先(☎75・1111)</b> (午後1時30分～午後4時 消費生活センター) 臨床心理士による相談会 (午後1時30分～午後4時 文化センター)	<b>※5/19</b> 教育相談 (午前10時～正午 文化センター) 文化財めぐりー石造物 を訪ねてー (→19ページに関連記事) 図書館お楽しみ会 (午後2時～午後3時 市民図書館)	<b>※5/22</b> 献血 (午前9時30分～午前11時30分 玉名警察署) (午後1時～午後3時30分 公立玉名中央病院)	<b>1</b> 元気づくり教室 (午前10時～午前11時30分 福祉センター) 司法書士無料法律相談 <b>*予約優先(☎75・1111)</b> (午後1時30分～午後4時 消費生活センター)
<b>5 【こどもの日】</b> たんけん! 博物館 (→19ページに関連記事) 博物館無料開放 (→19ページに関連記事)	<b>6 【振替休日】</b> 3D手形をつくろう (午前10時30分～正午 博物館)	<b>7</b> 手話通訳者設置日 (午前8時30分～午後3時30分 本庁ロビー) 農業委員会総会 (午後2時～ 福祉センター)	<b>8</b> 年金・労働問題無料相談会 <b>*障害年金は要予約(☎72・3922)</b> (午後1時30分～午後3時30分 大麻文化会館) 弁護士無料法律相談 <b>*要予約(☎75・1111)</b> (午後1時30分～午後4時 消費生活センター)
<b>12</b> リサイクル資源物コンテナ回収 (午前8時～午前10時 天水グラウンド *雨天中止)	<b>13</b> 手話通訳者設置日 (午前8時30分～午後3時30分 本庁ロビー)	<b>14</b> ゆた〜っと元気体操 リーダー学習会 (午後1時30分～午後3時30分 福祉センター) 赤ちゃん向けおはなし会 (午前11時～午前11時30分 横島図書館)	<b>15</b> 障がい者定期相談会 (→22ページに関連記事) 体力アップ教室 (午前10時～午前11時30分 福祉センター) 左ページ上段の※5/15へ続く
<b>19 【家庭の日】</b> リサイクル資源物コンテナ回収 (午前8時～午前10時 岱明支所 *雨天中止) 湯けむり朝市 (午前7時30分～ 立願寺公園) 左ページ上段の※5/19へ続く	<b>20</b> 手話通訳者設置日 (午前8時30分～午後3時30分 本庁ロビー)	<b>21</b> 行政相談 (午前10時～正午 ゆとりーむ)	<b>22</b> 選挙管理委員会 (午前10時～ 選管会議室) 弁護士無料法律相談 <b>*要予約(☎75・1111)</b> (午後1時30分～午後4時 消費生活センター) 左ページ上段の※5/22へ続く
<b>26</b> リサイクル資源物コンテナ回収 (午前9時～午前10時30分 高瀬大橋下駐車場 *雨天中止) 休日納税相談 (午前9時～正午 税務課)	<b>27</b> 手話通訳者設置日 (午前8時30分～午後3時30分 本庁ロビー) 玉名市防災会議 (午後1時30分～ 横島町公民館)	<b>28</b> ゆた〜っと元気体操 リーダー学習会 (午後1時30分～午後3時30分 福祉センター) 玉名市嘱託員総会 (午後1時30分～ 市民会館)	<b>29</b> 第1回玉名市 6次産業推進交流会 (午後3時30分～午後6時 白鷺荘別館)

場所…肥後民家村  
 (和水町、江田船山古墳公園内)  
 日時…5月19日(日)  
 午前10時30分から受付

● 婚活してみませんか?

第2回バーベキュー婚活  
 in 肥後民家村

対象者…20歳以上の独身の男女(男性に限り荒尾市・玉名市・玉東町・南関町・長洲町・和水町に在住もしくは勤務している人。男女とも会員登録が必要です)

締切…5月13日(月)午後3時まで  
 参加費…男性3千円、女性2千円(昼食、ドリンク、通信費など含む)

園・圃…荒尾・玉名地域結婚サポートセンター(☎78・2543)

5

2013 May



# イベント講座



## ひとり親家庭の交流会

蛇ヶ谷公園で宝探しのイベントを開催します。小学生以下の子どもがいる母子・父子家庭の皆さん、交流を深めませんか。

□日時：5月19日(日)

午前10時～午後1時

□場所：蛇ヶ谷公園

□参加費：一家族500円(弁当付き)

□申し込み：5月17日(金)までに、申し込み先へ電話で申し込みください。

問・申

玉名市母子寡婦福祉連合会の

中川さん (☎57・3373)

同連合会若母子部の中尾さん

(☎090・8625・5587)

問：子育て支援課

(☎75・1120)

## 市民薄暮野球大会

参加者募集

□開催日時：6月9日(日)開会式、翌日から試合開始

□場所：桃田運動公園野球場

□参加資格：玉名市民または玉名市軟式野球連盟管内の事業所、職場に勤務している人

□注意

①高校生以上の学生の出場は認めず。(硬式登録者を除く)

②チーム内に全日本軟式野球連盟登録選手は9人までとします(常時出場選手は6人まで)。また、A級チーム登録者は1人の参加を認めます。

③連盟登録A級・B級チームの主戦投手とみなされる人は投手としては認めません。(該当する場合は審判部で判定)

□参加料：1チーム6千円

□申し込み：5月24日(金)午後4時までに、市軟式野球連盟事務局の瀬崎さん(☎090・8836・3105)まで参加料を添えて申し込みください。5月24日(金)午後4時

問・申：生涯学習課スポーツ振興係 (☎75・1314)

(☎72・4188)

ら総合体育館会議室で監督会議・抽選会を実施します。

問・申：生涯学習課スポーツ振興係 (☎75・1314)

## 健康体操教室生募集

平成25年度の健康体操(自きよう術)教室生を募集します。この体操自きよう術は、呼吸法、脊椎矯正法、自律訓練法、あんなや指圧などが含まれます。

□日時：6月3日(月)から平成26年1月27日(月)までの月曜日。午前10時から正午までの計24回。開講式は6月3日(月)開催予定。

□場所：玉名保健センター和室

□対象：玉名市在住の人(前回受講した人は除く)

□定員：20人(先着順)

□参加費：無料

□申し込み：5月8日(水)から5月24日(金)までに、電話で玉名保健センターまでお申し込みください。

問・申：玉名保健センター

(☎72・4188)

## たまな再発見！ GO GO TAMANA

春風に誘われて、有明海の恵みを！

## 潮干狩りに出かけてみませんか？

いよいよ春本番。あたたかくなるよ、潮干狩りは、どうですか。玉名市の4つの漁業協同組合が潮干狩りを行っています。ぜひお出かけください。



子どもは、必ず保護者と一緒に潮干狩りを楽しんでください。

## ゴールデンウィークは家族連れで！ 潮位表

※ゴールデンウィーク後半は潮干狩りに適していません。

月日	干潮時刻	潮位(センチ)
4月27日(土)	16:12	-15
28日(日)	16:53	-9
29日(月)	17:34	10
30日(火)	18:17	43
5月1日(水)	19:07	81

### 【注意】

- 干潮時刻前後2時間が潮干狩り可能な時間帯です。
- 潮位100センチを切る日が可能な日です。

### ▼潮干狩りが可能な海岸(管理者)

- (1) 鍋松原海岸(岱明漁協)
- (2) 滑石海岸(滑石漁協)
- (3) 大浜海岸(大浜漁協)
- (4) 横島海岸(横島漁協)

### 【遊漁料】

(岱明・滑石・大浜)	大人	1,000円(2キロまで)
	子ども	500円(1キロまで)
(横島)	大人	1,200円(3キロまで)
	子ども	500円(1.5キロまで)

※超過分…1キロごとに500円

※ペットボトル持参の人には、砂抜き用の海水をお分けします。(岱明のみ)

※道具の有料レンタルもあります。(鍋松原海岸のみ)

お子様は、かならず長靴か運動靴を！ 干潟で怪我する可能性があります。

岱明漁協 (☎57・0008) 駐車100台/トイレ…有

滑石漁協 (☎76・2166) 駐車50台/トイレ…有

大浜漁協 (☎76・0121) 駐車200台/トイレ…無

横島漁協 (☎84・2019) 駐車100台/トイレ…有





問題… 高瀬の町に生まれ、肥後米を改良して全国的な高い評価に貢献した毛利昌平。その生家は、米を原料とするあるものを製造販売していましたが、それは次の

## ゆったりストレッチ教室 教室生募集

この教室では、ストレッチ、ヨガ、エアロビクスやアロマを取り入れていきます。楽しく運動ができ、心・体のリラクゼーションに効果的。参加費は無料です。

□日時：6月4日(火)から9月10日(火)までの計10回。火曜日に開催します。午前10時～正午

□場所：玉名保健センター

□対象：玉名市民（前回受講した人は除く）

□定員：25人（先着順）

□申し込み：5月7日(火)から5月10日(金)までに、電話でお申し込みください。

問・申：玉名保健センター  
(☎72・4188)

## 医療事務講習会 受講者募集

熊本県母子家庭等就業・自立支援センターでは、ひとり親家庭の父や母を対象に、医療事務講習会（医科医療コース）の受講者を募集します。

□対象：ひとり親家庭の父、母または寡婦の、就業のため医療事務技能の必要な人で、講習の全日程に出席できる人

□日程：5月25日から7月27日までの毎週土曜日

□会場：しらゆり会館(熊本市)

□定員：30人程度（申込多数の場合は抽選）

□受講料：無料（ただし教材・レポート管理代1万円程度を自己負担）

□申し込み：5月8日(水)までに、子育て支援課までお申し込みください。

問・申：子育て支援課  
(☎75・1120)

## 初心者を対象とした デジタルカメラ教室

デジタルカメラを使った、撮影からデザイン、印刷まで丁寧に指導します。

□日程：6月8日(土)、22日(土)、7月13日(土)、8月10日(土)、9月14日(土) 午前10時～正午

\*5回に分けて実施します。

問：大森文化会館  
(☎73・5811)

□会場：小岱山ふるさと自然公園ビクターセンター

□定員：10人程度

□持参するもの：デジタルカメラと、デジタルカメラの取扱説明書

□申し込み：5月31日(金)までに、電話で市民会館までお申し込みください。

問・申：市民会館  
(☎73・5107)

## 大森文化会館 講座生募集

大森文化会館では、各講座の受講生を募集しています。詳しくは同館までお問い合わせください。

□日程：4月から平成26年3月までの、月1～2回程度の趣味・教養の講座です。

□定員：20人

□受講料：部屋の使用料や講師謝礼、材料費などの必要経費の負担があります。

問：大森文化会館  
(☎73・5811)

問：大森文化会館  
(☎73・5811)

# イベント・講座



募集



福祉・健康



相談



お知らせ

# 第23回高瀬裏川花しょうぶまつり

平成25年5月26日(日)▶6月8日(土) メインイベント6月1日(土)

## 募 集 ボランティア等

### おみやげ処の商品募集

花しょうぶまつり期間中、高瀬商店街の街中に観光客向けのおみやげ処を開いたします。そこにあなたの商品を出品しませんか。

- ▶ 募集締切…5月26日(日)
- ▶ 販売期間…5月26日～6月8日



### イベントお手伝い募集

メインイベントの6月1日、子どもたちを対象にしたイベントを開催します。子どもたちへのお手伝いボランティアを募集します。ぜひご協力ください。

- ▶ 日時…6月1日(土) 午前11時～午後5時30分



### 矢旗(武者のぼり)寄贈

今年も皆さんからの矢旗の寄贈を受け付けています。ご協力をお願いします。

- ▶ 掲揚期間…5月26日(日)～6月8日(土)

- ▶ 寄贈受付…
  - ①商工観光課(平日午後5時まで) 場所…玉名商工会館2階
  - ②柳屋茶舗(高瀬本町商店街)

寄贈矢旗は、掲揚のほか竹ざおに通しにくいものは、高瀬グッツに使用されます。なお、寄贈の際には、お名前、ご住所、電話番号をお伺いします。

問 担当の矢田部知明さん ☎72・2057

問 玉名高瀬郵便局(荒木) ☎72・4528

問 商工観光課 ☎73・2222

## 募集



### 少年少女合唱団

団員募集

合唱を通じて、子どもたちの思いやりのある心や感情豊かな心を育むために活動しています。

### ◎玉名市少年少女合唱団

□対象：小学校1年生から高校生までの男女

□練習日時：毎週日曜日

午前10時～正午

□場所：文化センター3階大研修室など

□教材費：月1500円程度（楽譜代など）

問い合わせ先

事務局の磯田貴さん

(☎72・48008)

中央公民館 (☎75・1312)

### ◎岱明町少年少女合唱団

□対象：幼児から中学3年生までの男女

□練習日時：毎週土曜日

午後1時～午後3時

□場所：岱明町公民館

□教材費：月500円程度（楽譜代など）

問い合わせ先

講師の水町成子さん

(☎57・02608)

岱明町公民館

(☎57・01335)

### 地域づくり夢チャレンジ

推進補助事業

熊本県では、市町村や地域住民の主體的な地域づくりを後押しするための補助事業を実施します。

□募集期間：6月3日(月)

～6月11日(火)

□提出先：市企画経営課

\*玉名市ホームページで、対象事業の内容や、各要項・申請様式を掲載しています。詳細はそちらをご覧ください。

問：市企画経営課地域振興係

(☎75・1421)

## リサイクル体験受講者募集

### 東部環境センター



受付開始は5月1日(水) 午前8時30分から。定員になり次第締め切ります。

(☎75・5050)

玉東町木葉386

#### ●EMぼかし

日時…5月20日(月) 午後1時30分～午後3時

講師…職員 定員…15人

持参するもの…①持ち帰り用ビニール袋②材料代300円程度

#### ●押し花

押花を使ってシールを作ります。色々な素材に貼れるシールです。

日時…5月24日(金) 午前9時30分～午前11時30分

講師…吉村美津子氏 定員…10人

持参するもの…①瓶やハガキなどお好きなもの②はさみ③カッター④材料代130円

※押し花はセンターで準備します。

#### ●手描き友禅

日時…5月27日(月) 午前10時～午後3時

講師…河喜多はるみ氏 定員…10人

持参するもの…①シミがついたお気に入りの服など布製品②エプロン・腕カバー③材料代千円程度④昼食

### クリーンパークファイブ

電話で受付後、受講希望者多数の場合は抽選となります。抽選の場合、電話で連絡します。受付時、必ず連絡の取れる電話番号をお願いします。連絡がない場合は受講決定ですので、講座開講日にお越しください。

(☎78・4433) 長洲町名石浜42の1

#### ●着物リフォーム「チューニック」

日時…5月22日(水) 午前9時30分～午後3時

講師…土山千代子氏 定員…10人

申込期間…5月7日(火)～5月14日(火)

午前9時～午後4時まで

(抽選日時：5月17日(金) 午前10時)

持参するもの…①縦250cm×横110～130cmの布、またはいらない着物をほどいた1枚分②布の色と同じミシン糸③裁縫道具④筆記用具⑤材料費400円程度⑥昼食

#### ●古布で作る花

カラーかクレチマス(てっせん)を作ります。どちらがいいか受付の時に申し出てください。

日時…5月27日(月) 午前9時30分～正午

講師…斉藤みよ氏 定員…10人

申込期間…5月7日(火)～5月14日(火)

午前9時～午後4時まで

(抽選日時：5月21日(火) 午前10時～)

持参するもの…①はさみ②お手拭き③ポケットティッシュ④材料費500円程度⑥針金を切るペンチ(お持ちの人は持参してください)

## 永年無事故運転者表彰

申請受付



平成25年度の永年無事故無違反表彰の申請を受け付けます。

□**永年無事故運転者表彰**：玉名地区交通安全協会が実施する、永年安全運転に努めた人に対する表彰で、10年、20年、30年、40年表彰があります。

### □表彰の条件

- ・玉名地区交通安全協会会員である
- ・自動車運転免許（原付含む）の保有者で、運転経験が平成25年6月末日で10年、20年、30年、40年を経過している
- ・期間内に交通事故を起こし、または交通法令に違反して行政もしくは刑事上の処分を受けたことがない（ただし反則切符・点数切符については、適用された日から起算して3

年を経過していること）

□**必要なもの**：運転免許証、印鑑

□**申請期限**：5月末日までに玉名地区交通安全協会へ申請してください。

問・申…玉名地区交通安全協会  
会  
(☎74・1291)

## 玉名市長杯囲碁大会

出場者募集

□**日時**：5月26日(日)\*午前9時から受付。午前9時30分開会

□**場所**：福祉センター3階

□**参加費**：2千円(学生は千円)

□**定員**：120人

□**対局形式**：段級制（ハンデ制、6目半コミ出し、ジゴは白番勝ち）。パート別の4回戦対局。段・級は自己申告。高段者のパートは時計使用（1人当たり持ち時間40分）

□**申し込み**：5月20日(月)までに、はがきまたは電話でお申し込みください。

問・申…〒865-0016

玉名市岩崎145-1

日本棋院玉名支部 有働博二  
支部長宛 (☎74・4967)

イベント・講座

募集

福祉・健康

相談

お知らせ

問…歴史博物館こころピア(☎74・3989)

## 玉名市立歴史博物館

# こころピアからのお知らせ

場所…市民会館そば  
休館日…毎週月曜日、祝日の翌日

### 「こどもの日」に博物館を無料開放!

5月5日のこどもの日、博物館が無料で観覧できます。ぜひこの機会に博物館へお越しください。

#### □当日の催し物

- ・企画展「どんな人玉名のすごい人」
- ・記念日5月4日は「名刺の日」
- ・たんけん! 博物館

### 文化財めぐりー石造物をたずねてー



玉名市内に数多くある石造の文化遺産。今回はそれらをバスで一日かけて訪ねます。(雨天決行)

□**日程**…5月19日(日)  
午前10時～午後4時

□**コース**…寺田の井樋、青木磨崖梵字群、石貫車橋、関白塔、扇崎の千人塚、六枚戸樋門など

□**講師**…博物館職員

□**集合時間・場所**…午前9時50分に博館駐車場

□**定員**…25人(先着順) □**参加費**…1千円

□**申込方法**…5月3日(祝)から受付を開始しますので、電話でお申し込みください。

\*当日は弁当、飲み物などを持参し、動きやすい服装でお越しください。

### たんけん! 博物館



クイズを解きながら博物館を回ってみよう。誰でも解ける簡単なクイズです。参加者にはちょっとしたプレゼントも用意しています。

□**日時**…5月5日(祝)午前9時～午後4時

\*随時受付(クイズの所要時間は1時間程度)

□**場所**…歴史博物館こころピア □**参加費**…無料

□**その他**…申し込みは必要ありません。都合の良い時間にお越しください。

### 「赤星亮衛とねむの木の子もり歌」展

玉名出身の絵本画家・赤星亮衛は、美智子皇后の高校時代の詩に曲をつけた「ねむの木の子もり歌」(編曲山本直純・作曲山本正美)の楽譜の表紙絵も描いています。赤星の挿絵原画や、山本家から寄贈され資料を展示します。

□**展示資料**…「いたずらおばけ」原画、「ねこのいるねはんのえ」原画と「ねむの木の子もり歌」初版楽譜やオルゴールなど。

□**期間**…5月11日(土)～6月9日(日)

□**場所**…歴史博物館レクチャーホール

□**観覧料**…無料

## 平成25年度玉名市 人材育成基金助成事業

市では、社会の各分野で指導者となる人材の育成事業へ、助成をしています。(全6回)

□**対象事業**：平成26年3月31日までに実施される次の事業  
・教育、文化、環境、福祉、産業などの振興に役立つ人材育成のため、研修会などへ参加または開催をする事業  
・地域づくりの推進に役立つ人材育成のため、研修会などへ参加または開催をする事業

□**対象者**：市内在住の個人または、市内に事務所などがある団体やグループ(企業を除く)

□**助成額**：助成額は、対象経費の総額から国・県などの助成額を除いた額の2分の1以内。限度額は次のとおりです。

- ・**海外研修**：1人10万円、1団体50万円
- ・**国内研修**：1人5万円、1団体25万円

・**研修会等の開催**：1件20万円  
\*過去3年間に同助成を受けて

いた場合、限度額は変更されず。

□**申請方法**：企画経営課地域振興係へご連絡ください。

□**第2回募集**：5月7日(火) 5月17日(金)

問：企画経営課 (☎75・1421)

## 福祉



### 国民年金保険料は納付期限までに納めましょう

年金は、世代と世代の支え合いの制度です。あなたの納める保険料が、高齢者世代の生活を支えています。また、同時に、あなたや家族が将来年金を受け取ることができるよう保険料は忘れずに納めましょう。

#### ○納付書での納付

日本年金機構から送付されてくる「納付書」で、納付期限までに金融機関や郵便局、コンビニ

で納めてください。

○**便利で確実な口座振替・クレジットカードによる納付**

口座振替やクレジットカードを利用して納める場合は、指定の口座から毎月自動的に保険料が引き落とされます。一度手続きをするだけで、毎月金融機関に向く必要がなくなり、納め忘れもありません。

□**手続き方法**：口座振替の場合は、お近くの年金事務所(旧社会保険事務所)や金融機関、郵便局の窓口で手続きができます。届出印を持参してください。またクレジットカードの場合は、年金事務所の窓口で手続きができます。

#### ◎お得な前納制度

保険料を前払いすると割引がある「前納」という制度があります。前納を希望する場合は、年金事務所にご相談ください。

#### 玉名年金事務所国民年金課

(☎74・1638)

#### 市保険年金課

(☎75・1117)

## 若人健診／ 若人国保人間ドック

6月11日(火)から、若人(わこうど)健診と若人国保人間ドックが始まります。それぞれ定員があります。希望者は早めにお申し込みください。

**期間**…6月11日から平成26年2月28日までの、月曜日から金曜日。(午前中のみ)

**場所**…公立玉名健診センター

**申し込み**…平成26年1月31日(金)までに公立玉名健診センター(☎73・6135)に電話予約してください。

#### ▶若人健診

- ・対象者…玉名市在住の18～39歳(平成26年3月31日現在)
- ・定員…100人
- ・受診料…1500円
- ・検査内容…身体計測、診察、尿検査、血液検査、血圧

#### ▶若人国保人間ドック

- ・対象者…国民健康保険に加入している30～39歳(平成26年3月31日現在)
- ・定員…75人
- ・受診料…1万円
- ・検査内容…若人健診の内容に加えて、腹部超音波検査、胸部レントゲン検査、胃透視検査、心電図、眼底、眼圧など

問…玉名保健センター(☎72・4188)、保険年金課(☎75・1117)

## 高等技能訓練促進費等事業などの対象が変わります

これまで母子家庭の母が対象となっていた高等技能訓練促進費等事業は、今年度から父子家庭の父も対象となる予定です。

また、自立支援教育訓練給付金制度や就業支援講習会なども、父子家庭の父も対象に加えられる。

■**高等技能訓練促進費**：ひとり親家庭の就業支援や生活安定のため、資格を取得するために2年以上養成機関で修業する場合に、毎月定額と修了時一時金を給付する制度です。  
(2年を上限)

■**対象資格**：看護師（准看護師）、介護福祉士、保育士、理学療法士、作業療法士、理容師、美容師など

■**対象者**：次の要件を全て満たす人。  
・児童扶養手当を受給している、または同等の所得水準。  
・養成機関で2年以上修業し、資格取得の見込。

・仕事や育児と修業の両立が困難であると認められる。  
・過去に訓練給付金などを受けていないこと。

### 支給額

・市民税非課税世帯訓練促進費：月10万円、修了時一時金5万円  
・市民税課税世帯訓練促進費：月7万500円、修了時一時金2万5000円

■**その他**：支給額は個人によって変わります。また、申請にあたっては事前の相談が必要です。子育て支援課にご相談ください。

### 問：子育て支援課

(☎75・1120)

## ダニ媒介性疾患の予防対策

現在、新しいダニ媒介性疾患が国内で確認されています。

マダニに咬まれて感染する日本紅斑熱や、ダニの仲間であるツツガムシの幼虫の吸血で感染するつつが虫病は、毎年報告されています。これらの疾病も重

症化することがあります。

マダニは、春から秋にかけて活動が活発になるため、これから特に注意が必要になります。山登りなどもご注意ください。

### ○ダニ媒介性疾患の予防対策

①森林や草地などに入る場合には、長袖や長ズボンなどを着用し、肌の露出を少なくする。  
②屋外活動後は、マダニに咬まれているか確認する。

③吸血中のマダニに気がついたら、すぐに病院へ行く。

④マダニに咬まれた後に発熱などあつた場合病院で受診する。

### 問い合わせ先

市保健予防課

(☎72・4188)

### 有明保健所保健予防課

(☎72・2184)

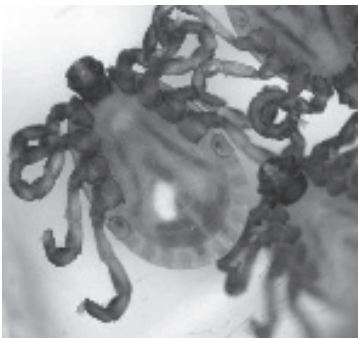

ヤマアラシチマダニ (3~4mm)

## 消費生活Q&A

問…玉名市消費生活センター(☎75・1422)



(安しんちゃん)

うちのおばあちゃんに「以前注文いただいた健康食品を今から送ります」という電話がかかってきたんだ。注文した覚えがないって断ると「注文のやりとりは録音しており、支払わないなら裁判をする。裁判になれば30万円の費用がかかることになる」ってすごまれてとても怖かったんだって。

それは怖かったね。断りきれずに支払ってしまう人や、注文していなくても「注文したかも……」と勘違いして支払う人もいるかもしれないね。



うん。おばあちゃんは支払わないって断ることが出来たみたいだけど、それでも「もし送ってきたらどうしよう」って心配しているよ。

もし、承諾していないにもかかわらず、一方的に商品を送りつけられた場合は、支払いの義務はないし、受け取る必要もないよ。それと、どうしたらいいかわからず困った時は消費生活センターに、脅かされたときは警察に迷わず相談するんだよ！



(タマにゃん)



イベント・講座

募集

福祉・健康

相談

お知らせ

## 相談



### 障がい者定期相談

障がいがある人や、その家族が抱える悩み事などについて、相談会を開催します。相談は無料。秘密は固く守られます。原則予約制です。相談日の7日前までにご連絡ください。

□日時：5月15日(水)  
 ・受付：午前9時30分

～午前11時30分  
 □場所：玉東町福祉センター

(☎85・3150)  
 □相談内容：日常生活、年金、就労、障がい福祉サービス利用に関することなど

問・申

玉東町民福祉課

(☎85・3183)

市総合福祉課  
 (☎75・1121)

### 成年後見無料相談会

高齢者や障がい者の安心のため、相談会を開催します。

□日時：5月8日(水)

午前10時～午後3時

□場所：玉名市文化センター第2研修室

□相談内容：法定後見、任意後見、遺言、相続など

□相談員：安心サポートネット熊本正会員

問い合わせ先

NPO法人成年後見安心サポートネット熊本  
 (☎096・288・3292)

市高齢介護課  
 (☎75・1339)



# あんま、はり、きゅうの受療券

玉名市国民健康保険・玉名市後期高齢者医療では、本市在住の被保険者に対し、健康増進を目的にあんま、はり、きゅうの施術に対して受療券を交付しています。

#### 施術を受けられる場所 (平成25年4月1日現在)

田上鍼灸療院	岩崎	小山鍼灸院	玉東町
関マッサージ院		市原治療院	
うめむらマッサージ	立願寺	宮尾治療院	横島町
富永マッサージ療院		田中鍼灸療院	
はり・きゅう丸山漢方堂	両迫間	平野総合施術院	
田辺治療院		清診堂中山鍼灸治療院	
ど・れ・み鍼院	高瀬	石原治療院	和水町
命門堂鍼灸院	繁根木	田代鍼治療院	
あんま・あいうえお島川		益永針灸院	
米田鍼灸マッサージ療院	亀甲	細貝針灸院	南関町
大谷鍼灸マッサージ療院	中尾	くざざき指圧	
中山針灸治療所	伊倉北方	あらき治療院	
村上東邦鍼灸院	長洲町		

#### 施術範囲

あん摩マッサージ指圧師、はり師、きゅう師などに関する法律に基づく施術で治療を目的とするもの

#### 申請場所

保険年金課または各支所市民生活課福祉係

#### 受療券の市の負担

1枚当たり1,000円

#### 施術期間

平成26年3月31日まで

#### 国民健康保険の人

交付資格…国民健康保険税の滞納がないこと  
 必要なもの…国民健康保険被保険者証、朱肉を使う印鑑

交付枚数…1世帯に年15枚。継続治療を必要とするときは更に15枚加算。被保険者2人目から5枚加算。(紫色の受診券)

#### 後期高齢者医療の人

交付資格…後期高齢者医療の被保険者証をお持ちの人

必要なもの…後期高齢者医療被保険者証、朱肉を使う印鑑

交付枚数…被保険者に対し年15枚。(黄色の受療券)

問…保険年金課 (☎75・1117)

# お知らせ



## 公共下水道排水設備指定工事店の新規申請受付

市では、玉名市公共下水道（農業集落排水処理施設を含む）排水設備指定工事店の新規申請を、随時受け付けています。

□**受付期間**：毎週月曜日から金曜日の、午前8時30分から午後5時まで（休日を除く）

□**申請方法**  
申請書に必要な書類を添えて提出してください。（必要書類は市ホームページからダウンロードできます）

□**注意事項**  
指定の有効期間は、指定を受けた日から原則5年です。しかし、専属する責任技術者が持つ責任技術者証の有効期間が全て5年より短い場合は、その最長の有効期間までとし

ます。

□**提出先**：下水道課（岱明支所 2階）

問…下水道課（☎57・4400）

## 繁殖期の野鳥保護と指導取締強化月間

春は野鳥の繁殖期です。巢立ちしたひなが落ちていても必ず親鳥が保護しますので、拾わないようにしましょう。

また、県では5月10日（金）からの1カ月間を指導取締強化月間と定め、違法捕獲などの防止に取り組んでいます。皆さんのご理解とご協力をお願いします。

## メジロの捕獲

メジロの愛がん飼養目的の捕獲は、平成24年4月1日より許可しないこととなっています。詳しくは、熊本県北広域本部玉名地域振興局林務課へお問い合わせください。

## 問い合わせ先

北広域本部玉名地域振興局 林務課（☎74・32902）  
市農林水産政策課（☎75・1126）



イベント・講座



募集



福祉・健康



相談



お知らせ

6次産業推進室の新しい職員を紹介します！

## 任期付職員紹介



角 義朗 (すみよしろう)

市では、マーケティングについて専門的な知識・経験を持つ人材を任期付で採用しました。  
（任用期間：平成25年4月1日～平成28年3月31日）

今回、任期付職員として採用されました角義朗です。『皆さんに愛されている玉名』の農水産品を原料として、地域の活性化に6次産業推進を通して、市民から喜ばれるよう1次産業と2次産業の成長と3次産業の発展に関わっていきたいと思います。

玉名市では、原料のトマト・イチゴ・みかんなどの優位性がベースにあります。サポートに知恵を出し、優れた原料素材を加工した商品を通して、付加価値創造と拡大・継承を求め追求し続けて玉名ブランドとして実を結びます。厳しいでしょうが喜びにしたいです。

あなたも6次産業のことについて、学びませんか？

## 玉名市6次産業推進勉強会 (5月)参加者募集

日時…5月15日（水）午後7時～

場所…文化センター

対象者…玉名市内在住の農林漁業者

内容…講話

・講師…玉名市6次産業推進室 角義朗

・演題…新商品開発の重要性 ～商品構想～

参加費…無料

定員…50人

申込方法…5月10日（金）までに、郵送か電子メール、FAXでお申し込みください。

・郵送…〒865-8501 玉名市繁根木163

玉名市役所6次産業推進室

・FAX…（75・1167）

・電子メール…6jisangyo@city.tamana.lg.jp

◎年間の勉強会内容と受講申込書は市のホームページに掲載しています。

◎次回の勉強会は、6月19日（水）文化センターで開催予定です。

問…6次産業推進室（☎75・1403）

**農業機械などの  
整備補助をします**



含まれること。またスピード  
スプレーヤー導入については、  
可動できる園地の耕作面積が  
3ヘクタール以上であること

**□施設園芸関係**

・補助対象事業：ハウス自動開閉装置、省力化防除機、防油堤、静電噴口

・補助率：ハウス自動開閉装置、省力化防除機、静電噴口は各25%。防油堤は30%

・補助金限度額：ハウス自動開閉装置は1戸あたり15万円、省力化防除機は1戸あたり15万円、防油堤は1カ所あたり4万円、静電噴口は1台あたり5万円まで

・補助要件：申請者は認定農業者であること。団体の場合は認定農業者が1人以上含まれること。ただし防油堤についてはこの限りではありません。

**□普通作関係**

・補助対象事業：トラクター、コンバイン、田植機、乗用管理機（防除機）

・補助率：25%以内  
・補助金限度額：1戸あたり25万円まで

25万円まで

・補助要件：申請者は認定農業者であること。団体の場合は認定農業者が1人以上含まれること。自作地以外の場合には経営面積（利用権設定、作業受託などが必要）が5ヘクタール以上あること。

・申請書類関係：各事業で申請書への添付書類が異なります。農林水産政策課へお問い合わせください。

・申請期間：5月7日（火）～6月28日（金）

・期間内に申請者本人が申請書などを持参してください。（郵送、代理人のみの申請は不可）

◎・Ⓜ：農林水産政策課  
(☎75・1126)

**ありがとうございます**  
～静光園老人ホーム～

静光園老人ホームに、ご協力いただいた人をここに掲載し、お礼を申し上げます。（敬称略）

◎協力者：こころ（お菓子寄付）  
◎：静光園老人ホーム  
(☎72・2395)

vol.28

男女共同参画社会をめざして

**新しい「男女共同参画計画」をつくりました**

「第1次玉名市男女共同参画計画」を策定して5年が経ちました。玉名市でも日本中で見られるように、子どもの数は減ってお年寄りが増えるという少子高齢化が進み、人口が減っています。

また、大きな被害を出した東日本大震災の発生など、さまざまな社会の変化もあり、女性や障がい者、災害弱者といった人たちの新しい視点を入れることが必要となっています。

そこで「男女（ひと）がともに尊重しあい、自分らしく生きられる社会の実現をめざして」という第1次計画の大きな目標を引き継ぎつつ、玉名市をイキイキとよりよく暮らせるまちにするため、平成25年3月に「第2次玉名市男女共同参画計画」を策定しました。この計画の期間は、平成25年度から平成29年度までの5年間です。

**●計画の主なポイント**

- ・計画を達成するための具体的な数値目標の設定
- ・固定的性別役割分担意識の解消
- ・市の審議会などへの、女性登用のさらなる推進
- ・ワーク・ライフ・バランスの実現を目指す環境づくり
- ・地域における男女共同参画の推進

また「さまざまな困難を抱えている人々が安心して暮らせる環境の整備」や

「防災分野における男女共同参画の推進」といった、新たな視点も取り入れています。

※第2次玉名市男女共同参画計画は市ホームページに掲載しています。



◎…人権啓発課(☎75・1119)



## 軽自動車税の納付は

5月31日(金)まで

軽自動車税は、毎年4月1日現在で原動機付自転車、軽自動車、小型特殊自動車を所有している人に課税されます。本年4月2日以降に譲渡や廃車などをした人も、本年度分の税金は全額納めなければなりません。(4月2日以降に軽自動車などを所有した人は、本年度分の軽自動車税は課税されません)

○**納税通知書の郵送**  
市から軽自動車税の納税通知書を5月上旬に郵送します。5

月31日(金)の納期限までに納めてください。口座振替をご利用の方は、5月31日(金)が振替日です。なお、口座振替を利用して人の車検用納税証明書は、振替後6月中旬に郵送します。

### ◎減免申請の受付は

5月24日(金)まで

身体障がい者が所有する軽自動車や、身体障がい者のために使用する軽自動車などには減免制度があります。申請期間を過ぎると受付できませんので注意してください。  
障がい者本人以外が所有している軽自動車や障がいの等級に

よつては、減免できない場合があります。あらかじめ玉名市ホームページをご覧ください。か、税務課までお問い合わせください。  
◎**税務課** (☎75・1114)

### 自動車税の納付は

5月31日(金)まで

### ○納税通知書の郵送

自動車税の納税通知書を5月上旬に郵送します。5月31日(金)の納期限までに、各金融機関やコンビニ、県内広域本部や地域振興局、自動車税務署で納めてください。

### ◎自動車税の税額の増減

排気ガスや燃費性能が優れた自動車(新車)は、登録の翌年度の自動車税が軽減されます。また、一定年数経過した自動車は税額が加算されます。

□平成25年度に自動車税が加算(約10%)される自動車  
・ガソリン、LPG車：平成12年3月31日以前の登録のもの  
・ディーゼル車：平成14年3月31日以前登録のもの

◎**県北広域本部収税課**(菊池総合庁舎内)  
(☎0968・25・4272)

## 玉名の夜を彩る、ホテルの光

# ホテル見学のご案内

5月から6月、市内では美しく舞うホテルを見ることができます。ホテルの光で、疲れた心を癒やしませんか？

主催	岱明町ホテルを育てる会
開催	岱明町開田川
期間	5月19日(日)～6月8日(土) 午後7時30分～午後9時30分
連絡先	今村正 (☎57・1406)

\*1日は午後7時30分から地区の観賞会

主催	井尻川ホテル会
場所	梅林下町井尻川
期間	5月15日(水)～6月2日(日) 午後7時30分～午後9時30分
連絡先	本田栄一(☎090・3736・6905)

\*23日は午後7時30分から地区の観賞会

主催	横島町ホテル環境部会
場所	横島小学校内
期間	5月11日(土)～5月25日(土) 午後7時30分～午後9時30分
連絡先	田上孝則(☎090・4586・9544)

\*17日は午後6時から小学校でホテルのゆうべ

団体	尾田ホテル会
場所	尾田長葉川・つづら谷
期間	5月15日(水)～6月2日(日) 午後7時30分～午後9時
連絡先	平川洋一(☎090・8390・2811)

問…玉名地域ホテルの里づくり協議会  
(☎57・1406)

## 編集後記

この季節、急に暖かくなったり、寒くなったりと体調管理がむずかしい毎日が続いています。5月の連休にもはいると、生活リズムも普段とは違う毎日になる方も多いのではないのでしょうか!?春のレジャーシーズンを楽しむためにも健康やかに過ごすことが大切だと思います▼私も春から体調管理(先日の健康診断で精密検査必要ありと診断されました)とダイエットをかねて軽い運動を始めました。  
季節の変わり目、健康に気をつけたい毎日ですね。(健)

四月の定期異動に伴い初めての広報担当者になりました▼今、挑戦しているのが、山田日吉神社の境内にある「山田の藤」の写真撮影です。通って行くにつれて、思い出したことがあります。それは、高校の体育や部活で神社までランニングをしていたことです▼208号バイパスから神社までは長い緩やかな坂になっていますが、難所で疲れました▼藤のきれいなことより、坂の記憶が鮮明に残っています。(厳)

イベント・講座

募集

福祉・健康

相談

お知らせ

# 「キラリかがやけ玉名」はみんなの合言葉

## 玉名のブランド価値

玉名は歴史・文化・自然・食など豊かな地域資源を持っています。そしてそれらに携わる人々が、日々玉名の発展のために情熱をもって活動しています。玉名のブランド価値は、そうした玉名の原動力となっている「自己研鑽を続ける輝く玉名人」としました。

## 玉名の宝をドンドン磨こう

玉名ブランドは、3つの方向性を持っています。①「行きたいまちづくり」②「買いたいものづくり」③「玉名地域デザイン」です。

▼①行きたいまち・②買いたいものづくり  
玉名市にやってくる交流者は、まちに活気をもたらします。また物産から得られる信頼は、玉名を訪れる目的になります。これらの磨き上げをします。

## 玉名のブランド価値 自己研鑽を続ける輝く玉名人



▼玉名地域デザイン  
玉名の要は「人」です。そこで市民、事業者、行政のタテとヨコの連携を強化し、「人材育成」と「情報発信」を中心に、玉名の未来をデザインしていきます。

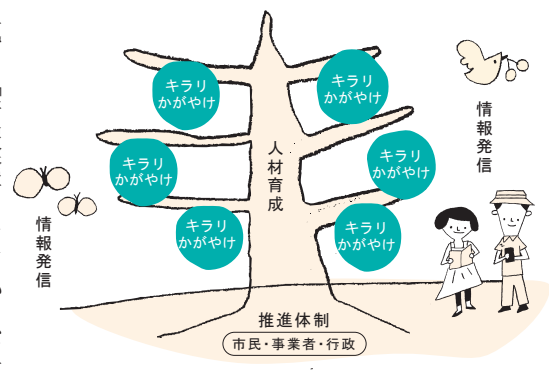

玉名ブランドは「選ばれた玉名」を実現し、「住んでよかった住み続けたい玉名づくり」を目指します。

## みんなで使おう 玉名ブランドロゴ

ブランドロゴは、基本形と基本12色の組み合わせでいろいろな使い方ができます。みなさんも使ってみませんか。

### ▼基本形1

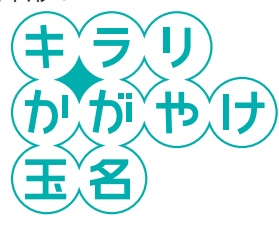

### ▼基本形2

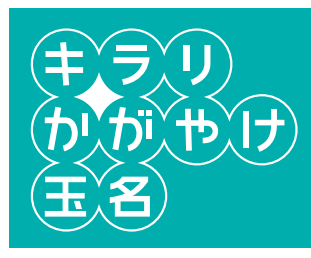

### ▼基本12色



このカラーであれば自由に使ってください。

詳しくは、玉名市ホームページで

2ページ参照



滑石校区食生活改善推進員が作る トマトポタージュ

材料（4人分）…トマト（完熟）：200g、水：300cc  
タマネギ：60g、小麦粉：大さじ1、サラダ油：小さじ1  
パセリ：少々、コンソメの素：4g コショウ：少々、牛乳：300cc、バター：小さじ2

## 作り方

- ①トマトは湯むきし、横二つに切って種を取り、あらく刻む。タマネギは粗みじん切りにする。
- ②鍋に油とバターを熱しタマネギを炒める。しんなりしたら小麦粉を振り入れてさらに炒め、水とコンソメの素を加えてよく混ぜ①を加えて煮る。
- ③②に牛乳を入れて一煮立ちさせ、コショウを加える。
- ⑤器に盛り、パセリのみじん切りを散らして完成！

## 高血圧・動脈硬化予防



トマトに含まれるカリウムは体内のナトリウムを排泄してくれるので、血圧を下げる効果があります。

また、タマネギの刺激成分である硫化アリルは動脈硬化の原因となる血栓やコレステロールの代謝を促進し、血栓ができにくくする作用があります。「血液がさらさら」というのはこの効果です。