

広報 人と自然がひびきあう東北の都 玉名

# たまな

# 4.15

お知らせ版

2013  
No.180

## 掛け声 合わせ 地引き網

3月31日、岱明町の鍋松原海岸で毎年恒例の地引き網があり、日系人を含むハワイからの観光客39人が地引き網を楽しみました。

岱明町の地引き網は、地元の地引き網保存会（植田一馬代表）が実施しているもの。長さ1キロメートルの網を使い、1時間ほどかけて網を引きました。網にはスズキやコノシロ、ボラなどがかかり、観光客からは大歓声があがりました。

地引き網は4月～10月頃まで。あなたも友人を誘って体験してみませんか？

☎…植田さん（090・7453・8074）

## 【部長級】

▽企画経営部長 原口和義▽市民生活部長 北本義博▽健康福祉部長 前川哲也▽市民生活部首席審議員（税務課長兼務） 本田優志▽産業経済部首席審議員（農地整備課長兼務） 北口英一▽教育委員会首席審議員（熊本県教育委員会からの派遣） 川上慎治

## 【課長級】

▽総務部財政課長 小山眞二▽企画経営部企画経営課長（玉名自治区事務所長兼務） 島崎賢二▽企画経営部情報管理課長 廣田清二▽市民生活部環境整備課長 宮本雄次▽市民生活部岱明市民生活課長（岱明自治区事務所長兼務） 山口聖▽市民生活部横島市民生活課長（横島自治区事務所長兼務） 松本忠光▽市民生活部天水市民生活課長（天水自治区事務所長兼務） 谷口公史▽健康福祉部高齢介護課長 福田高広▽産業経済部6次産業推進室長 平野博幸▽教育委員会教育総務課長 伊子裕幸▽教育委員会生涯学習課岱明町公民館長 松本満明▽教育委員会生涯学習課横島町公民館長 板倉英一▽教育委員会生涯学習課天水町公民館長 坂本政輝▽議会事務局次長 神谷峰弘▽企画経営部企画経営課審議員（課長補佐兼務） 上野成也▽市民生活部横島市民生活課審議員（課長補佐兼務） 村崎信介▽健康福祉部保健予防課審議員（課長補佐兼務）

松岡康吉▽建設部都市計画課審議員（課長補佐兼務） 田上靖晃

## 【課長補佐級】

▽総務部秘書課長補佐（秘書係長兼務） 酒井史浩▽総務部人事課長補佐 瀨崎正治▽総務部人事課付（玉名市社会福祉協議会派遣） 蟹江勇二▽企画経営部企画経営課長補佐（企画係長兼務） 福島修生▽企画経営部管財課長補佐（管財係長兼務） 小山恭徳▽市民生活部市民課長補佐 福島誠也▽市民生活部税務課長補佐 中島曉峰▽市民生活部税務課長補佐 井上和宏▽市民生活部岱明市民生活課長補佐 石田千秋▽市民生活部天水市民生活課長補佐（市民係長兼務） 松本留美子▽市民生活部天水市民生活課長補佐（福祉係長兼務） 西村しおり▽健康福祉部総合福祉課長補佐（福祉政策係長兼務） 酒井健三▽健康福祉部高齢介護課長補佐（玉名市高齢者等就業支援センター所長兼務） 西村光太郎▽健康福祉部高齢介護課長補佐（高齢者支援係長兼務） 辻智子▽健康福祉部子育て支援課長補佐（玉名第1保育所長兼務） 城智子▽産業経済部農林水産政策課長補佐（担い手支援係長兼務） 元田一信▽産業経済部農地整備課長補佐 村上雅彦▽産業経済部商工観光課長補佐（企業立地推進室長兼務） 上野伸一▽建設部土木課長補佐 田尻雅明▽建設部都市計画課長補佐（花の都づくり係長兼

ます。また、農林水産政策課と濁水対策室を、農林水産政策課と農地整備課に再編、地域振興課を廃止し、業務を企画経営課と商工観光課に配分しています。

定年退職その他18人の減員に対して新規採用等の増員は13人で、職員総数は平成24年4月1日現在の549人から平成25年4月1日現在で544人と5人の減となっており、引き続き、限られた財源や人員の有効活用を図るべく、定員適正化計画を確実に進めているところです。

平成25年度の定期人事異動者数は、総勢214人となり、内訳としては部長級6人（県からの派遣職員を含む）、課長級18人（人事交流などの職員を含む）、課長補佐級29人、係長級52人、主査以下の職員96人、新規採用および再任用職員（短時間勤務を除く）ならびに任期付職員13人となっています。

組織機構についても一部見直しを行っており、主なものとしては、まず岱明・横島・天水各支所の再編により、市民生活部の岱明・横島・天水各市民生活課が支所となり

# 職員人事異動

務) 松野政宏▽建設部住宅課長補佐 衛

藤幸徳▽企業局下水道課長補佐 早上正

臣▽企業局水道課長補佐(水道技術管理者兼務) 片山敬治▽教育委員会教育総務課長補佐(総務係長兼務) 西村則義▽教育

委員会教育総務課天水学校給食センター所長 古賀健生▽教育委員会生涯学習課

岱明町公民館副館長(公民館係長兼務)

田上靖将▽教育委員会文化課長補佐(文化財係長兼務) 境順一▽農業委員会事務局次長 古川泰宏▽教育委員会生涯学習

課主幹(スポーツ振興係長兼務) 富安宗

【係長級】

▽総務部総務課危機管理係長 坂門和浩

▽総務部秘書課広報広聴係長 山野健一

▽総務部人事課人事給与係長 大村優▽

企画経営部企画経営課地域振興係長 石

貴誠哉▽企画経営部契約検査課契約係長

森田邦治▽市民生活部税務課市民税係

長 植原孝信▽市民生活部税務課庶務係

長 鷺森豊満▽市民生活部環境整備課環

境保全係長 土村正成▽市民生活部岱明

市民生活課市民係長 宇野貴善▽市民生

活部岱明市民生活課福祉係長 瀬崎陽一

郎▽市民生活部横島市民生活課市民係長

塚本昭広▽市民生活部横島市民生活課

福祉係長 村上ともし子▽健康福祉部保健

予防課健康推進係長 稲田明子▽健康福

祉部子育て支援課地域子育て支援セン

ター長 杉本幸枝▽産業経済部農地整備

課耕地係長 田上幸二▽産業経済部農地

整備課湯水対策係長 平尾通浩▽産業経

済部商工観光課商工物産係長 津川隆一

▽建設部土木課土木係長 中川英昭▽企

業局下水道課工務係長 中山浩文▽総務

部秘書課参事(秘書係) 大西優子▽総務

部秘書課参事(広報広聴係) 平田巖▽企

画経営部企画経営課参事(地域振興係)

宮本真由美▽企画経営部管財課参事(管

財係) 田畑順▽市民生活部市民課参事

(戸籍係) 塚本恵美▽市民生活部岱明市

民生活課参事(市民係) 小柳ミチル▽市

民生活部岱明市民生活課参事(福祉係)

松尾しおり▽市民生活部岱明市民生活課

参事(福祉係) 武永和子▽市民生活部横

島市民生活課参事(福祉係) 西島涼子▽

市民生活部天水市民生活課参事(市民係)

平尾佳代子▽市民生活部天水市民生活

課参事(福祉係) 木下幸恵▽市民生活部

天水市民生活課参事(福祉係) 倉田恭子

▽健康福祉部総合福祉課参事(障害福祉

係) 村上慎二▽健康福祉部総合福祉課参

事(福祉政策係) 瀬崎しのぶ▽健康福祉

部保険年金課参事(国保年金係) 廣川幸

喜▽健康福祉部保健予防課参事(健康推

進係) 西山誠一▽健康福祉部子育て支援

課参事(子育て支援係) 濱治裕子▽健康

福祉部子育て支援課伊倉保育所副所長

戸寄昭子▽健康福祉部子育て支援課豊

水保育所副所長 村上八重子▽産業経済

部農林水産政策課参事(農政係) 牛島祥

之▽産業経済部農林水産政策課参事(担

い手支援係) 小山加代子▽産業経済部

農林水産政策課参事(担い手支援係) 中

川由美▽産業経済部農地整備課参事(耕

地係) 松本浩二▽産業経済部商工観光

課参事(商工物産係) 藤尾正彰▽産業経

済部商工観光課参事(企業立地推進室)

山田康徳▽産業経済部商工観光課付(九

州観光推進機構派遣) 和田耕一▽教育

委員会教育総務課参事(教育政策係) 丸

山隆一▽教育委員会生涯学習課参事(ス

ポーツ振興係) 松本憲明▽農業委員会

事務局岱明分室長 園木俊範▽農業委員

会事務局横島分室長 西山美和▽農業委

員会事務局天水分室長 坂本多美子

【退職者】

▽企画経営部長(玉名自治区事務所長兼

務) 田中等▽市民生活部長 辛嶋啓司

▽健康福祉部長 坂西恵二▽企画経営部

情報管理課長 野間秀敏▽産業経済部湯

水対策室長 一安啓二▽教育委員会生涯

学習課岱明町公民館長 小路辰春▽教育

委員会生涯学習課天水町公民館長 米田

一廣子▽健康福祉部子育て支援課地

域子育て支援センター長 朝岡和子▽教

育委員会教育総務課総務係長 杉本一美

▽企業局水道課参事(管理係) 坂本富

喜子▽岱明支所総務振興課参事(総務振

興係) 中川雪路▽健康福祉部子育て支

援課玉名第一保育所 新村郁子

【新規採用 課長級】

▽産業経済部6次産業推進室審議員【任

期付】角義朗

【新規採用 課長補佐級】

▽健康福祉部子育て支援課主幹【任期付】

池松克佳

【新規採用 一般職員】

▽企画経営部管財課新庁舎建設係 森山

晃▽市民生活部環境整備課生活衛生係

松下洋也▽健康福祉部総合福祉課福祉政

策係 齊藤貴和子▽健康福祉部高齢介護

課介護保険係 粉田千佳▽健康福祉部高

齢介護課静光園老人ホーム【再任用】

稲本公子▽健康福祉部高齢介護課静光園

老人ホーム【再任用】 浦田キミ子▽健

康福祉部保険年金課国保年金係 東賢太

▽産業経済部農林水産政策課農政係 徳

山佑麻▽産業経済部農地整備課湯水対策

係【再任用(短時間)】 一安啓一▽建設

部土木課土木係 中尾健太郎▽教育委員

# 平成25年度健診

健診は 家族の幸せ守ります

## ■健診申込書を発送します。

平成25年度「特定健診・がん検診申込書」を、世帯ごと（対象者全員）に送付します。

健診は、生活習慣病を始めとする病気を防ぐために欠かせないものです。健診を必ず受けて、健康づくりに生かしましょう。

● 申込書発送予定日：4月23日(火)

● 申込期限：5月10日(金)必着

● 申込方法：同封の返信用封筒で送付するか、次の窓口へ直接持参してください。

・玉名市役所保険年金課

(☎75・1117)

・玉名市玉名保健センター

(☎72・4188)

・各支所市民生活課

\*詳しくは健診申込書同封の案内をご覧ください。

## 各種健診区分 (対象年齢は平成26年3月31日現在の年齢です)

健診名	対象者
国民健康保険 特定健診	国民健康保険加入者の40歳～74歳(長期入院者など一部除く) *申し込みをしていない人にも後日、市内医療機関受診券を送付します。ぜひこの機会に受診しましょう。
後期高齢者 医療健診	後期高齢者医療制度加入者(75歳以上の人、一部65歳～74歳で障がい認定を受けている人を含む) *後日、対象者全員に受診券を送付します。健診申込書の提出は不要です。
がん検診	市内在住の40歳以上の人(子宮がん検診のみ20歳以上含む)

## 各種健診ごと一覧表

健診名	受診方法(種別)	健診場所	健診時期
国民健康保険 特定健診	集団健診	各保健センターなど	7～8月
	個別医療機関健診	指定の市内医療機関	6～7月
	人間ドック	玉名中央病院附属健診センター	6～10月
後期高齢者 医療健診	個別医療機関健診	指定の市内医療機関	10～11月
がん検診	結核・肺がん	各保健センターなど 午前11時から各地区	7～8月
	大腸がん	各保健センターなど	
	胃がん		
	腹部超音波		
	乳がん(隔年受診)		
子宮がん(隔年受診)	各保健センターなど 指定の市内医療機関		

## 肝炎ウイルス検査

対象者は、平成25年度に40歳(平成26年3月31日現在の年齢)になる人です。国保特定健診とのセット健診になっていますので、肝炎ウイルス検査を希望する人は、国保特定健診をお申し込みください。

国保特定健診を受診しない人で肝炎ウイルス検査を希望する人は玉名保健センター(☎72・4188)へお問い合わせください。(すでに検査を受けた人は対象外になります)

国保CMキャラクター  
やすだ みさこ  
安田 美沙子

# 後期高齢者医療被保険者への皆さんへ

問…保険年金課 (☎ 75・1117)

平成 25 年度の保険料率が決定しました。

熊本県後期高齢者医療広域連合では、2年ごとに保険料率を見直しています。今年度は前年度同様の料率です。

## 平成 25 年度 後期高齢者医療 保険料額

均等割額 = 47,900 円、所得割率 = 9.26%

● 年額保険料 = 47,900 円 + 所得割額 [(総所得金額等 - 33 万円) × 9.26%]

\* 保険料上限額…55 万円 (年額)

\* 33 万円…基礎控除額

\* 総所得金額等…前年中の「公的年金収入 - 公的年金等控除」、「給与収入 - 給与所得控除」、「事業収入 - 必要経費」など、各種所得控除前の金額の合計額です。

## 平成 25 年度も保険料軽減は続きます

低所得者や、被用者保険(※)加入者に扶養されていた人の保険料は、継続して軽減されます。

※…協会けんぽ、健保組合、共済組合など

### ○均等割額の軽減

世帯主やその世帯の被保険者の所得の合計に応じて、保険料の均等割額が9割、8・5割、5割、2割軽減されます。

### ○所得割額の軽減

総所得金額等が58万円以下の人は、所得割額が5割軽減されます。

### ○被扶養者の軽減

後期高齢者医療制度に加入する前日まで被用者保険加入者に扶養されていた人は、当分の間、保険料の均等割額が9割軽減されます。(所得割額はかかりません)

## 後期高齢者医療制度の保険料納付

後期高齢者医療制度の保険料は、特別徴収(年金からの天引き)か、または普通徴収(納付書または口座振替)で納めることとなります。

### ◎特別徴収・普通徴収の対象者

**特別徴収**…年金受給額が年額18万円以上あり、かつ介護保険料と後期高齢者医療保険料の合算額が、年金受給額の2分の1を超えない人

### 普通徴収

- 年金受給額が18万円未満の人
- 介護保険料と後期高齢者医療保険料の合算額が

年金受給額の2分の1を超える人

・納付方法を特別徴収から口座振替に変更した人

\*一部の対象者は、普通徴収と特別徴収の併用になる人がいます。

### ◎口座振替への納付方法変更

保険料は特別徴収が原則です。しかし、申し出により口座振替へ変更することができます。口座振替を希望する人(確定申告時の社会保険料控除をお考えの人)は、取扱先の金融機関で手続後、「口座振替依頼書の控」、「被保険者証」と「印かん」を持参し、保険年金課または各支所市民生活課で手続をしてください。

## 保険料の徴収回数

	特別徴収	普通徴収
徴収回数	年額保険料を6回に分けて徴収	年額保険料を8回に分けて徴収

## 保険料の納期限

納期	特別徴収	普通徴収
4月	4月15日	—
6月	6月14日	—
7月	—	7月31日
8月	8月15日	9月2日
9月	—	9月30日
10月	10月15日	10月31日
11月	—	12月2日
12月	12月13日	12月25日
1月	—	1月31日
2月	2月14日	2月28日



答え 植田いつ子さんです。博物館企画展「どんな人 玉名のすごい人」にて紹介しています。(6月9日まで)

## イベント講座



記念日 5月4日は

「名刺の日」

この記念日にちなんで、个性的なデザインの名刺を展示します。名刺をつくるときの参考にしてみたらいかがですか。

□期間：5月4日(土)～19日(日)

□場所：博物館エントランスホール

□観覧料：無料

□問：歴史博物館こころピア

(☎74・3989)

### 3D手形をつくらう

□日時：5月6日(月・休)

午前10時30分～正午

□場所：博物館体験学習広場

□講師：上杉真平氏(崇城大学工学部教授)

□参加費：無料

□持参するもの：いらなくなった食品トレイ(形をとるもの)

より一回り大きめのもの)

□定員：20人(先着順)

□申し込み方法：4月17日(水)から受付を開始します。電話で

お申し込みください。

□問・申：歴史博物館こころピア

(☎74・3989)

### 「こころピア」コンサート 出演者を募集

□場所：歴史博物館こころピアエントランスホール

□テーマコンサート：博物館が毎年開催している季節をテーマとしたコンサートで、年4

回開催しています。各種イベントなどに出演経験がある人

に出演していただきます。

□ミニコンサート：出演経験のあまりない人や、現在練習中の

人にもおすすめてです。

□その他：詳細な内容や申し込み方法については、博物館までお問い合わせください。

□問・申：歴史博物館こころピア

(☎74・3989)

### 憲法週間と

無料法律相談

5月3日の憲法記念日にちなみ、裁判所では5月1日から7日までを憲法週間と定めています。

### ◎見学ツアーや各種説明会

この時期に、全国の裁判所では、法廷の見学ツアーや各種説明会を開催しています。興味がある人は裁判所のホームページなどをご覧ください。

### ◎無料法律相談会

予約不要です。詳しくはお問い合わせください。

### □時間・受付

各会場とも午前10時から午後3時まで。(受付は午後2時30分まで)

○熊本地区：5月7日(火)、くまもと県民交流館パレア

□問：熊本家庭裁判所総務課

(☎096・206・5147)

○玉名地区：5月8日(水)、熊本

地方・家庭裁判所玉名支部

□問：熊本地方・家庭裁判所玉

名支部 (☎72・3037)

## 玉名立願寺マルシェ 湯けむり朝市

毎月第3日曜日開催中!

4月21日(日)は、

好評ガラポン抽選会をさらにグレードアップ  
大型液晶テレビやお掃除ロボットなど、豪華景品が当たる! 当たる!  
※抽選の開始は午前8時頃の予定。

### ステージイベント

午前8時30分から九州看護福祉大学健康サポートサークル「アイリス」の元気になる体操

時間：午前7時30分～11時30分(小雨決行)  
場所：立願寺公園

□問：玉名立願寺マルシェ湯けむり朝市事務局  
(☎72・3106)

## 高瀬蔵イベント情報

高瀬蔵開館8周年記念トークライブ  
『“がんばってるね”が合言葉』 **入場無料**

4月27日(土)午後6時開場、午後6時30分開演

自身の体験をもとに育児中の女性にエールを送ります。社会全体で子育てを担って欲しいとの願いを込めて笑いと共感あふれるトークライブです。

トーク：「こそだてがかり」  
荒木直美&桜田幸子  
熊日すばいす  
「おっぴいの達人」作者

子育て中のお母さんはもちろん、多数のご参加をお待ちしています。

高瀬商店会からピンクの餅のおみやげ付き

この情報は、高瀬蔵の自主事業を掲載しています。そのほかのイベントは、毎月のイベントスケジュールチラシ(公共施設などに設置)をご覧ください。イベントに関する問い合わせは、高瀬蔵(☎72・2480、午前10時～午後4時)にお願いします。  
□問：商工観光課(☎73・2222)



# こころピアクイズ

問題… 美智子皇后さまの服飾デザイナーを務め、日本を代表するファッションデザイナーとして活躍した玉名市出身の人物とはだれでしょうか。

## 募集



イノシシなどから大切な農作物を守りましょう

丹精込めて育てた作物がイノシシやタヌキなどの被害に遭いお困りの人に、有害獣被害防護施設である電気柵（特に有効な対策）や防護ネット、トタンなどの購入費を補助します。

予算に限りがありますので早めにお申し込みください。

□**対象者**：玉名市内に住所を有する農業者などで玉名市に対する税金の滞納がない人

\*複数で実施する場合は、その代表者

□**対象経費**：新たに施設を整備する際の資材購入費（設置などに必要な経費は対象外）

□**補助金の額** 補助率3分の1以内、補助額の下限1万円、補助額の上限

8万円（個人）15万円（団体）

□**申し込み**：5月7日（火）から6月28日（金）までに、お申し込みください。早急な対策が大切な農地を守ります。

問・申：農林水産政策課  
（☎75・1126）

平成26年玉名市  
成人式の日程が決定

玉名市では、新成人者で組織された成人式実行委員会が企画・運営し、毎年個性豊かな成人式が開催されています。

□**日時**：平成26年1月3日（金）

・開式：午後1時

□**場所**：市民会館ホール

□**対象者**：平成5年4月2日から平成6年4月1日までに生まれた人。成人対象者には年末までに案内状を発送します。また、現在、市外に住所を移転した人で、参加を希望する人はご連絡ください。

◎**実行委員会メンバー募集**

市では、成人式の実行委員会メンバーを募集しています。成人式の企画や案内状作成、

当日の司会などに参加して、一生記念に残るオリジナルの成人式をつくりませんか？

□**申し込み**：現住所、氏名、出身中学校、連絡先を明記し、電話、ファックス、電子メールで、6月28日（金）までにお申し込みください。

問・申：生涯学習課  
（☎75・1312）  
（FAX 74・3986）  
（☒shogaku@city.yamana.lg.jp）

米のどぎ汁  
EM発酵液作り教室

□**日時**：4月26日（金）  
午後1時30分～午後3時

・受付：午後1時～

□**場所**：玉名保健センター

□**材料代**：100円

□**持参するもの**：エプロン、2リットルペットボトル1本

□**申し込み**：申し込みは必要ありません。直接会場へお越しください。

問：玉名市健康なまちづくり  
市民座談会環境部会長の柳田宏子さん  
（☎73・4163）

## 玉名市安心メール

玉名市では、火災や防災に関する緊急情報、行方不明者情報などをメールで配信するサービスを実施しています。登録は携帯電話・パソコンから [tma@123123.tv](mailto:tma@123123.tv) へ空メール送信すると折り返し登録フォームが返信されてきますので、返信の操作手順に従い登録をお願いします。

携帯電話の設定によっては、メールが拒否されます。@123123.tvからのメールを受信できるよう事前設定（ドメイン指定など）してください。



▲携帯電話用QRコード

問…総務課（☎75・1420）

## みかんの花 mystery walk ミステリーウォーク



5月3日（金）▶5日（日） 毎日開催・雨天中止

午前9時30分～ 受付開始  
午前10時～ 希望コースに分かれ出発

集合場所…草枕温泉てんすい前

コース ●笠智衆コース 8Km  
●漱石草枕コース 5Km  
●農村景観賞コース 6km（3日のみ）

参加方法…当日現地集合・参加無料（事前申込不要）  
※各コースともガイドの誘導でみかん園や史跡などを巡り歩く、起伏あり。

問 草枕交流館 82-4511

イベント・講座



募集



福祉・健康



相談



お知らせ



## 玉名市総合体育館 トレーニング室プログラム

者や中高年の人でも無理なく  
楽しめます。

・毎週水曜日と土曜日、

午前10時から

・毎週木曜日、午後7時から

### ○シェイプアップエアロ

エアロビクスと筋力トレーニングを組み合わせたエクササイズです。

・毎週月曜日、午後2時から

### □健康運動教室

誰にでもできる軽運動です。  
運動不足な中高年の人もぜひ  
ご参加ください。

・毎週金曜日、午後2時から

### 問：総合体育館内窓口

スポーツ振興係

(☎ 75・1314)

専門のスポーツトレーナーが  
皆さんの目的・体力レベルに合  
わせ運動指導をします。初めて  
の人でも安心してご利用いた  
けます。4月から予定が変更に  
なっています。ご注意ください。

□**利用時間**：午前9時～正午、  
午後1時～午後10時

□**休館日**：毎週火曜日

\*正午から午後1時はメンテナ  
ンスのため利用できません。

\*午後4時30分～午後5時30分  
はトレーナー不在のため指導

はしていません。

□**利用料** (利用券)：1回300円  
(1回あたり2時間まで)

\*11枚つづりの回数券(3千円)  
も準備しています。

### □サービスパログラム

スポーツトレーナーによるエ  
アロビクスなどの運動教室を  
開催しています。それぞれ1  
時間程度の運動です。

### ○ソフトエアロビクス

運動強度が低めのため、初心



## 水中ウォーキング教室等参加者募集!

横島総合保健福祉センター「ゆとりーむ」では、  
週2回、プールやトレーニング室で各種教室を開催  
しています。

プール内では足腰に負担を掛けずに運動するこ  
とができます。皆で楽しく健康づくりやダイエットを  
始めてみませんか? 見学も可能ですので、各教室  
の時間帯に来館ください。

**対象者**…原則65歳以上の方が対象ですが、65歳  
未満の人も参加できます。初めての人も無理なく  
行いますので安心してご参加ください。

**場所**…ゆとりーむ

**参加費**…69歳以下…300円、70歳以上…200円



火曜日	木曜日
★印は運動強度を表します。 ★…低、★★…中、★★★…高	
13:30～14:30 【プール】 らくらくアクア教室 (★★)	11:00～11:40 【プール】 水中ウォーキング教室 (★)
15:00～16:00 【トレーニング室】 関節痛予防・緩和教室 (★)	13:30～14:30 【プール】 歌謡曲アクア教室 (★★)
18:30～19:00 【トレーニング室】 リズム体操 (★★) ☆	15:00～16:00 個別運動指導【トレーニング室】
19:30～20:15 【プール】 アクアシェイブ教室 (★★★) ☆	※教室前に受付や血圧測定を実施します。 ※医師からの運動制限がある人は参加をご遠慮く ださい。 ※☆は冬季(12月～3月)は休止します。

問…玉名市社会福祉協議会横島支所 (☎ 84・2228)、高齢介護課 (☎ 75・1339)



## 住宅用太陽光発電

### システム設置費補助金

玉名市が掲げる人と自然にやさしい環境のまちづくりを推進するため、住宅用太陽光発電システム設置費補助金の受付を開始します。新築・改築問わず、新たに住宅用太陽光発電システムを設置する人に玉名市からの補助金を交付します。

□**受付**：4月15日(月)から

\*申請総額が、予算額に達した時点で受付を終了します。

4月から、環境整備課は場所を変更しました。申請の際はご注意ください。

### □補助金額

1キロワット当たり3万円とし、上限5キロワット15万円とします。

補助金額に千円未満の端数が生じたときは、これを切り捨てた額となります。

### □対象者

・玉名市に住所を有し、居住用住宅（店舗などの併用住宅を含む）を構える人で、電灯契

約者の人

・市税の滞納がない人

・電力会社と電力受給に関する契約を締結する予定の人

・補助金交付申請時に太陽光発電システム設置工事を行っていない人（増設は補助対象外）

### □申請について

必要な書類は、ホームページをご覧ください。環境整備課へお問い合わせください。玉名市ホームページで「住宅用太陽光発電システム」を検索してください。

### 問・申：環境整備課

(☎75・1118)

## 福祉



### 平成25年度

#### 玉名市戦没者合同慰霊祭

慰霊祭は無宗教で行ないます。

□**日時**：4月25日(木)午前10時～

□**場所**：市民会館大ホール

### 問：総合福祉課

(☎75・1121)

### 国民年金では人生の節目ごとに届出が必要です

就職、退職、結婚など人生の節目には、国民年金の届出をお忘れなく！

\*第1号被保険者の人で、保険料を納めることが経済的に困難な場合、保険料の納付が免除、または猶予される制度があります。詳しくは市役所国民年金担当窓口、年金事務所にお問い合わせください。

### 問

#### 玉名年金事務所国民年金課

(☎74・1638)

#### 市保険年金課

(☎75・1117)



こんなとき	どうすればいいの？	届出先は
20歳になったとき	国民年金の加入手続きをしてください ・第1号被保険者となります（厚生年金・共済組合等の資格を取得している人を除く）	市役所 国民年金担当窓口へ
会社などに就職したとき （厚生年金・共済組合等に加入や資格を取得した人）	第1号被保険者の資格喪失の手続きをしてください（第2号被保険者となります）	
会社などを退職したとき （厚生年金・共済組合等の資格を喪失した人）	国民年金の加入手続きをしてください ・第1号被保険者となります （被扶養配偶者は、第3号から第1号への種別変更の手続きが必要です）	
厚生年金・共済組合に加入している配偶者の扶養を受けられるようになったとき	第3号被保険者への種別変更の手続きをしてください	配偶者の勤務先へ
厚生年金・共済組合に加入している配偶者の扶養からはずれたとき	第3号被保険者から第1号被保険者への種別変更の手続きをしてください	市役所 国民年金担当窓口へ
第3号被保険者の配偶者が会社を変わったとき	引き続き第3号被保険者になる手続きをしてください	配偶者の新しい勤務先へ

イベント・講座

募集

福祉・健康

相談

お知らせ



# お知らせ



## 公共下水道・農業集落排水・浄化槽

玉名地区と岱明地区の公共下水道に接続した家庭で、井戸水を使用または上水道と井戸水を併用されている家庭の下水道使用料は、世帯員数に応じて使用料を算定しています。（専用のメーター器を設置された場合を除く）

また、横島地区・天水地区で農業集落排水に接続もしくは、天水地区で市町村設置型浄化槽を設置している家庭は、世帯員数に応じて使用料を算定しています。

そのため、転入・転出や長期入院など、世帯員数に変更があれば、住民票の異動に関わらず使用人員の変更届出書を提出していただかないと、使用料金の

変更ができません。事例が発生次第、必ず提出いただきますようお願いください。

問：玉名市水道お客様センター  
(☎72・2105)

## 浄化層設置付帯工事補助金の新設

平成25年度から、合併浄化槽（個人設置型浄化槽）の設置補助金に加えて、単独浄化槽やくみ取り便槽から合併浄化槽に切り替える際（新築除く）の付帯工事補助金が新設されました。

□補助の対象：公共下水道や農業集落排水、市町村設置型浄化槽の計画区域以外の区域にお住まいの人

### □補助金額

①単独浄化槽から合併浄化槽への転換：10万円

②くみ取り便槽から合併浄化槽への転換：20万円

□補助の条件：今後とも浄化槽の維持管理や水質検査を実施する人に限ります。

問・申：下水道課

(☎57・4400)

## 新玉名駅の駐車場利用

新玉名駅駐車場は多くの人が駅を利用できるよう、無料で開放しています。しかし、台数には限りがあります。待ち合わせや集合場所など、駅利用以外の目的で、決して駐車しないでください。

また、ゴールデンウィークなどの大型連休やお盆期間、年末年始は特に混雑が予想されます。乗り合わせもしくは送迎にてお越しください。

問：土木課 (☎75・1124)



## 消費生活Q&A

圖…玉名市消費生活センター(☎75・1422)



平成24年8月に「特定商取引に関する法律」が改正されたんだ。改正された部分について説明するよ。

### 訪問購入を規制対象に。特定商取引法が改正

被害が急増する「押し買い」のトラブルを未然に防ぐため、平成24年8月に「特定商取引に関する法律（特定商取引法）」を改正。業者が突然自宅を訪れて貴金属などを買い取る「訪問購入」が新たに規制対象となりました。

#### ●原則すべての物品が対象

ただし、自動車（二輪を除く）、大型家電、家具、書籍、CD・DVD・ゲームソフト類、有価証券は規制対象外。

#### ●消費者からの要請がないのに、業者が訪問して買取を勧誘することを禁止。

- 勧誘時に業者は、事業者名や購入が目的であることを最初に説明しなければなりません。
- 契約を締結しないと言う意思を示した消費者に対して、再勧誘をすることは禁止されます。
- 「ペースメーカーに使う」などその説明をしたり、強引な勧誘をすることは禁止されます。
- 契約締結時には、購入する物品や購入価格などを記載した書面の交付が義務づけられています。
- クーリング・オフが適用されます。

契約書などの書面を受け取った日から8日以内に書面で通知をすれば、契約を解除することができます。また、売買契約を結んでも、クーリング・オフ期間中は業者に対して物品の引き渡しを拒むことができます。もし物品を業者に渡してしまった場合でも、解約・返品を主張できます。

## 農作業用ビニール・防雀テープの送電線事故防止

最近、送電線付近における、農作業用ビニール・防雀テープが強風で送電線に絡まるという事故が発生しています。これらが送電線に絡まると、農作業従事者や一般の人が感電したり、広範囲にわたる停電を引き起こすなどの恐れがあります。

絡むください。

### □事故を防ぐには

- ① 送電線は非常に電圧が高く、農作業用ビニール・防雀テープなどが絡まった場合、大変危険です。絶対に触らないで、ご連絡ください。
- ② ビニール・防雀テープを設置する箇所、置く場所の近くに送電線があるか確認をお願いします。付近に送電線がある場合はご連絡ください。
- ③ ビニールを設置する場合は、強風などで簡単に外れないようにしてください。

④ ビニールを保管する場合は、強風で飛ばないように重石を置くなどしてください。

⑤ 防雀テープは支柱の間隔を狭く設置し、片側が外れた場合でも送電線まで届かないようにしてください。

⑥ 防雀テープの支柱との結び目は、風などで簡単に外れないよう固く結んでください。

問

（株）九電ハイテック熊本支社

（☎096・386・2315）

市農林水産政策課

（☎75・1126）

## 平成25年国民生活基礎調査実施

全国5530地区が対象で、県内では120地区が対象（玉名市では2地区）となっております。県が任命した調査員が各調査世帯を訪問し、調査を行います。

□国民生活基礎調査とは  
国民が健康で明るく豊かな生活を送るための施策を企画立案するためには、皆さんの生活における健康、医療、福祉、年金、所得などを調査し、実態を正しく知ることが必要で

□調査日  
6月6日（木）  
7月11日（木）

問

有明保健所総務企画課

（☎75・2184）

市企画経営課

（☎75・1213）

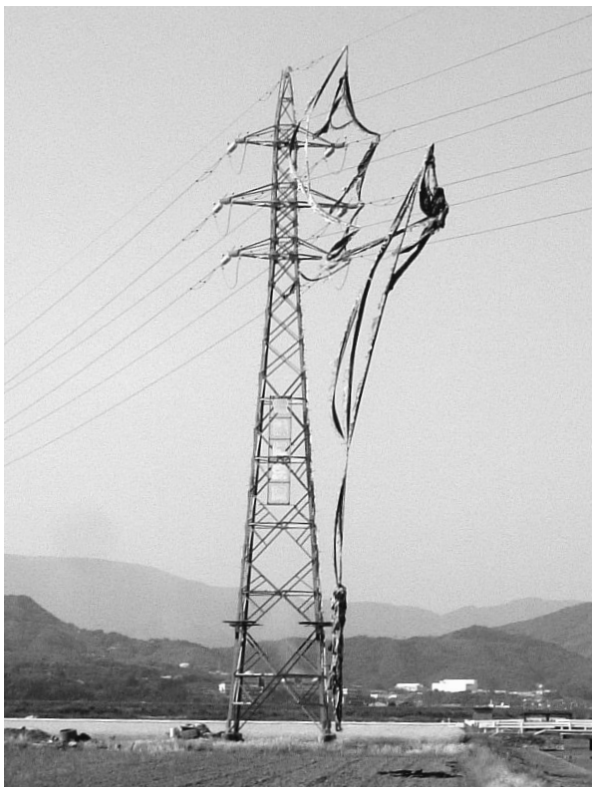

地域の農林水産物を活かして、新商品の開発や販売を実現しませんか！

## 6次産業推進補助金公募

玉名市に在住する農林漁業者で、本市の農林水産物を活用し、6次産業を行う事業者に支援します。

### □対象事業

- ①本市のもつ地域資源を活かした事業
- ②将来的に有望であると認められる事業
- ③地域への高い貢献度が見込まれる事業

### □補助金額

1事業あたり10万円から500万円まで（補助対象経費の2分の1以内）

□申請期間…4月1日（月）～5月31日（金）

### □補助対象経費

- ①研究開発費…試作品作りに係る経費など
- ②事業推進費…機械購入費、手続き費用など
- ③販路開拓費…展示会の会場費（出店費）など
- ④その他経費…経営指導などに係る経費など



問…6次産業推進室（☎75・1403）



イベント・講座



募集



福祉・健康



相談



お知らせ

# 元気に、健康に過ごすために。

「運動して足腰を鍛えたい」  
 「姿勢改善してきれいに歩きたい」  
 「固いものでもおいしく食べたい」  
 「若いときのように旅行や買い物に行けるようになりたい」 などなど…  
 4カ月で体が変わる!! 送迎つきの「特とく教室」に参加しませんか?



## はつらつ通信

高齢者への介護予防だよ!

No.22

■お問い合わせ■  
 高齢介護課  
 ( ☎ 75・1339 )  
 ( FAX 71・1380 )

### ●各開催日

曜日	会場	教室時間
火曜日 (横島校)	横島町公民館 第4会議室	午後2時～午後4時 *受付:午後1時30分
木曜日 (岱明校)	岱明町公民館 講堂	
金曜日 (玉名校)	玉名市高齢者等 就業支援センター研修室2	午前10時～正午 *受付:午前9時30分

\* 5・6・7月の月初めが入校日。週1回4カ月(計16回)の教室です。個人通知をお持ちの人は、会場の変更がありますので、ご確認ください。

●参加費…無料(送迎も無料です)

●スタッフ…健康運動指導士、理学療法士、歯科衛生士、保健師、看護師、栄養士

### ●教室の内容

- ・健康相談(血圧測定)
- ・頭の体操(レクレーション)
- ・筋力アップ体操(個別)
- ・運動、口腔、栄養の講話
- ・お口の体操
- ・ストレッチ
- ・体力測定
- ・曲に合わせた体操

\* 毎回内容も少しずつ変え、みんなで和気あいあいとした、笑顔のたえない教室です。

### ●参加対象となる人

介護の必要はない(介護保険の認定を受けていない)けれど、基本チェックリストの結果、一部生活に支障を感じ始めていると判断される人です。

また、基本チェックリストで口腔機能低下の恐れのある人を対象とした口腔教室(むせ・お口の乾燥・噛み合わせなど)についてもあります。詳しくは問い合わせ先までお尋ねください。

### ●問い合わせ先

玉名市役所高齢介護課 ( ☎ 75・1339 )      玉名市包括支援センター ( ☎ 71・0285 )

# 子育て 広場

子育てふれあいひろばに、4月から「たまっ子らんど」という愛称ができました。これまで以上にパワーアップしていきますので、よろしくお願いします。

それぞれ楽しい行事などが催されます。利用料は無料ですが、開所時間が違います。詳しい活動内容、持参物などは各施設にお問い合わせください。

子育て支援課(☎75・1120)

## 玉名市子育てネットワーク

敬愛保育園内 (☎74・4514)

開所日時…(月)～(金) 9:00～14:00

電話相談…(月)～(金) 9:00～17:00 <http://www.keiai-hoikuen.org/>

年齢別親子のつどい(メープル広場) 9:00～11:30

0歳児…4月24日(水)、5月8日(水)

1歳児…4月23日(火)、5月7日(火)

2歳児…5月15日(水)

妊婦…5月13日(月)

縫い物をします。裁縫道具を持参してください

5月11日(土)…メープル広場・園庭開放

わらべうた(メープル広場)

5月17日(金) 10:30～11:00

誕生会(メープル広場)

4月30日(火)・5月9日(木) 11:00～

## 地域子育て支援センターくすの木

大野保育所隣 (☎57・3844)

開所日時…(月)～(金) 9:30～14:30

電話相談…(月)～(金) 9:00～16:00

4月23日(火)、5月14日(火) 10:30～ 山下公園に行こう

4月25日(木) 10:30～ 4月生まれの誕生会

5月 1日(水)、2日(木) こいのぼり製作

5月 8日(水) 10:30～ おはなしくすくす

5月 9日(木) 10:30～ 電車を見に行こう

5月11日(土) 10:30～ 開所日・大野保育所園庭であそぼう

5月16日(木) 10:30～ 歌って踊ってあそぼう

## 天水子育てほっとルーム

小天保育園内 (☎82・2618)

開所日時…週3日 9:00～15:00

4月16日(火)、5月2日(木)、14日(火) 10:00～ 園庭開放

4月18日(木) 10:00～ 室内自由遊び(若宮児童館)

4月20日(土)、27日(土)、5月11日(土)

10:00～ ミニアター鑑賞

4月23日(火) 10:00～ こいのぼり製作

4月25日(木)、5月9日(木) 10:00～ ぴよんぴよんクラブ映画鑑賞

4月30日(火) 9:30～ 子育て電話相談(☎82・3313)

5月 7日(火) 10:00～ 母の日プレゼント製作

## たまっ子らんど(子育てふれあい広場)

玉名市社会福祉協議会 (☎73・1151)

開所日時…(月)～(金) 10:00～15:00(祝日を除く)

4月16日(火) 11:00～ 歯科衛生士さんによる歯の衛生指導  
(相談もできますので、お気軽にご参加ください)

4月18日(木) 10:00～ ベビーマッサージ

\*要予約、セラピスト藤本善美先生

4月19日、26日、5月10日(毎週金曜日)

お楽しみ会・手遊び・おはなし他

4月24日(水) 10:00～ リフレッシュ産後ケア

4月25日(木) 11:00～ 親子で楽しい工作

5月 8日(水) 11:00～ お誕生会(5月生まれ対象)

\*当日手形と写真をプレゼントします。  
事前に写真と手形をとりに来てください(要予約)

5月11日(土) 開所日

## 森のひろば ログさんち

おおくらの森保育園内 (☎74・6931)

開所日時…(月)～(金) 9:30～14:30

電話相談…(月)～(金) 9:30～16:00

<http://www.matsumoto-gakuen.ac.jp/ookura/logusanchi/>

4月19日(金)、5月8日(水) 10:30～ 森のおさんぽ会

4月22日(月) 11:00～ 親子体操教室

場所：桃田運動公園、現地集合・解散

4月23日(火) 10:30～ ゆう子先生の子育ておはなし会

講師：心理カウンセラー三浦佑子先生

4月25日(木)、26日(金) こいのぼりを作ろう!

5月 1日(水) 10:30～ ガーデナー銀子先生のお庭拝見

集合：ログさんち

5月 7日(火) 母の日のプレゼント作り

5月 9日(木) 午前中 身体測定(看護師の健康相談あり)

5月11日(土) 開所日

5月14日(火) 10:30～ 森のおはなし会(講師：幸山昌生先生)

5月15日(水) 10:20～ お誕生会&石窯ピザ作り(要予約)

# 子育て 保健コーナー

## 5月



☎保健予防課・玉名保健センター  
☎72・4188

## 【母子(父子)手帳交付および両親学級】

対象者	自治区	場 所	期 日	受付時間
妊婦さんと パートナー	玉名 岱明 横島 天水	玉名保健センター	5月10日(金) 5月17日(金) 5月24日(金) 5月31日(金)	午前9時30分 ～午前9時50分 学級は午前11時ごろ終了 予定です。時間に余裕を持 ってお越しください。

## 【乳幼児健診】 健診は原則居住地(旧市町)で受診してください。

健診名	対象者	自治区	場 所	期 日	受付時間
4カ月児健診	平成25年1月生まれ	玉名	玉名保健センター	5月29日(水)	午後1時～ 午後1時30分  *子どもさんが発熱な どで体調が悪い場 合は、必ず事前に ご相談ください。 *感染症の病気の場合 は主治医にご相談の うえ受診してくだ さい。
		岱明 横島 天水	横島総合保健 福祉センター	5月20日(月)	
8カ月児健診	平成24年9月生まれ	玉名	玉名保健センター	5月16日(木)	
		岱明 横島 天水	横島総合保健 福祉センター	5月 8日(水)	
1歳8カ月児 健診	平成23年9生まれ (1歳8カ月児対象)	玉名	玉名保健センター	5月15日(水)	
		岱明 横島 天水	横島総合保健 福祉センター	5月 9日(木)	
3歳6カ月児 健診	平成21年11月生まれ (3歳6カ月児対象)	玉名	玉名保健センター	5月30日(木)	
		岱明 横島 天水	横島総合保健 福祉センター	5月21日(火)	

## 【予防接種】

※生後2カ月目の月に『さくらんぼ学級』で予防接種についての説明と予診票の配布をしています。  
予診票を持っていない人は、必ず母子手帳を持って、玉名保健センターへ取りに来てください。

## 【ひだまりキッズ】 ☎…子育て支援課 (☎75・1120)、ひだまりキッズ (☎72・9001)

ひだまりキッズは、子どもが病気などで集団保育が困難なときに、保育園や保護者に代わって一時的に預かる施設です。

**対象**…生後2カ月～小学3年生まで

**場所**…公立玉名中央病院敷地内

**利用方法**…利用前にひだまりキッズ(☎72・9001)へ予約をしてください。時間外は(☎080・1759・6065)

**必要なもの**

印鑑、健康保険証、母子手帳、服用中の薬、着替えなど

利用時間(月～金)	利用料金
午前8時～午後0時30分	1,000円
午後0時30分～午後5時30分	
午前8時～午後5時30分	2,000円

\*食事代300円、おやつ代100円(持参の場合無料)

\*土・日・祝日と年末年始はお休みです。

## 【育児学級・健康相談】

学級・相談は原則居住地で受診となりますが、ご都合が悪い場合は他自治区に来所されても結構です。

名称	対象者	場所	期日	受付時間
さくらんぼ学級	玉名自治区の平成25年3月生まれ	玉名保健センター	5月28日(火)	午後1時10分～ 午後1時30分
	岱明・横島・天水自治区の平成25年3月生まれ	横島総合保健福祉センター	5月24日(金)	
のびのび 育児栄養相談	玉名自治区乳幼児の希望者	玉名保健センター	5月17日(金)	午後1時10分～ 午後3時30分
	岱明・横島・天水自治区乳幼児の希望者	横島総合保健福祉センター	5月16日(木)	午前10時～ 午前11時30分

## 【サークル関係】

名称	対象者	場所	期日	受付時間
フリースペース たんぽぽ	市内にお住まいの希望者	岱明ふれあい健康センター	5月28日(火) (ハンドメイト)	午前10時～正午
横島フリースペース (母子保健推進員)※1		横島総合保健福祉センター	5月16日(木)	午前10時～ 午前11時30分
横島子育て広場 (母子保健推進員)			今月は開催しません。	

※1 のびのび育児栄養相談と同時開催です

## 【休日在宅医】

月日	内科	外科	横島・天水・伊倉・大浜地区	岱明地区
5月3日	大磯耳鼻咽喉科医院 亀甲(☎73・4133)	玉名泌尿器科クリニック 岩崎(☎74・3272)	安田内科医院 横島町横島(☎84・3131)	坂田内科医院 岱明町高道(☎66・8600)
5月4日	大林循環器科内科医院 築地(☎72・3866)	平山耳鼻咽喉科医院 立願寺(☎73・3933)	菅海明堂医院 大浜町(☎76・0159)	棚瀬医院 岱明町高道(☎57・0103)
5月5日	ひらしま小児科医院 岩崎(☎73・5530)	岡本外科医院 亀甲(☎74・2277)	しまかわ医院 横島町横島(☎84・3722)	多田隈内科医院 長洲町宮野(☎78・3011)
5月6日	悠紀会病院 上小田(☎74・1131)	国崎整形外科医院 秋丸(☎73・6776)	安成医院 玉東町木葉(☎85・2047)	古庄胃腸科・内科医院 岱明町大野下(☎57・0013)
5月12日	ひがし成人・循環器内科クリニック 岩崎(☎71・0600)	鶴上整形外科リウマチ科 亀甲(☎72・2007)	大塚医院(旧池田医院) 天水町小天(☎82・2005)	有明成仁病院 長洲町宮野(☎78・1133)
5月19日	本里内科医院 大倉(☎72・2352)	吉田医院 繁根木(☎73・5100)	中野医院 天水町部田見(☎82・3970)	福本内科医院 岱明町鍋(☎57・2811)
5月26日	河野医院 高瀬(☎73・3734)	まつおクリニック 山田(☎73・2800)	菅海明堂医院 大浜町(☎76・0159)	田宮二郎内科 長洲町長洲(☎78・2150)

※医院の都合で変更することがあります。☎73・6000でお確かめください。

※診療時間は午前9時から午後5時まで。なお夜間の救急診療は有明消防本部(☎73・5271)、玉名中央病院救急センター(☎73・5000)まで。

各館の特設コーナー

市民図書館	
一般書	・体をほぐす 心をほぐす ～4月26日は よいふるの日～
児童書	・ぜ～んぶ 春!
岱明図書館	
一般書	・節約はまずお金を知ることから
児童書	・食べものがだいかつやく
横島図書館	
一般書	・世界自閉症啓発デー くまもと2013
児童書	・いつもありがと♪ ママダイスキ☆



市民図書館 (☎75・1315)  
岱明図書館 (☎57・0045)  
横島図書館 (☎84・6111)  
天水町公民館 (☎82・3570)

**オアシス農業は愉し  
-「農生一路」の花実-**  
坂本 國継(著者)

農家に生まれ、農ひとすじに歩いた75年の著者が、職場体験と農耕実践をとおして、これからの農業と農山村に明かりを燈す書である。農の社会的責任はますます重く、内外ともに農のあり方が注目される時代が到来している。

(著者より市民図書館へ寄贈)

**星の王子さまの天文ノート**  
縣 秀彦(著者)

月の満ち欠け、太陽系のながめ、流れ星や日食、星雲と星団、春夏秋冬の星座…。サン・テグジュペリの名著「星の王子さま」を通して知る星々の世界。好きな星がきつと1つ見つける、初心者のためのやさしい天文入門書。

(市民・岱明・横島)

**親子で楽しむ  
12か月のキッズイベント**  
辰本 草子(著者)

お正月、ひな祭り、イースター、ハロウィン、クリスマス…。月ごとにおしゃれで素敵なパーティを提案。パーティ料理や空間の飾り方、子どもが喜ぶアクティビティなどを紹介します。

(市民・岱明・横島・天水)

**ガソリン生活**  
伊坂 幸太郎(著者)

デミオの持ち主・望月家は、母兄弟の4人家族(ただし一番大人なのは弟)。ある日、兄の良夫が、元女優とパパラッチの追走事故に巻き込まれ…。車が語り手の家族小説。

(市民・岱明・横島)

**おいしく食べる山菜・野草**  
高野 昭人(著者)

山菜・野草を採りに出かけてみませんか?早春・春・夏・秋に分け、おいしく食べられる山菜・野草109種を取り上げて、見分け方や採取法、食べ方、科名・別名・生薬名などを紹介します。健康茶・薬用酒の作り方も収録。

(市民・岱明)

**ドキドキ新学期**  
はやみね かおる(さく)

3年生の新学期を迎えたタケシ。平凡でなにごとにも自信の持てないタケシは、天才の妹・春が作ってくれたタイムマシンで、1年生の新学期にタイムスリップして自信を取り戻すしき。巻末に「4月のまとめしき」を収録。

(市民・横島・天水)

**ウォルト・ディズニー**  
中 祥人(さく)

ディズニーランドをつくり上げた創作者・ウォルト・ディズニー。世界中の人たちに夢と魔法を届けたその人生をまんがで紹介。解説「ためになる学習資料室」も掲載。見返しに地図あり。

(市民・横島)

児童館 活動案内

児童館・児童センターは、すべての子どもたちのための、いろいろな体験活動や遊びなどの拠点となる場です。開館時間中は、いつでも自由に来館して過ごすことができます。皆さん気軽に遊びに来てください。

(小天東保育園隣接) ☎82・3104  
**児童館オレンジキッズ**  
開館日:月～金9:00～18:00、土・日・祝日 8:30～17:00

- 4月20日(土) 花の植え替え 午前9時30分～  
場所:天水生命学園講堂
- 4月26日(金) 親子映画祭り「ジャックと天空の巨人」  
場所:若宮児童館 午後8時～
- 5月11日(土) 母の日プレゼント作り 午後1時30分～

(伊倉北方) ☎72・3445  
**玉名市立伊倉児童センター**  
開館日:月～土8:30～17:00(日曜・祝日は休館)

5月 5日(祝) 子どもの日開館

(小天保育園隣接) ☎82・3313  
**若宮児童館**  
開館日:月～金9:00～18:00、土・日・祝日 8:30～17:00

- 4月20日(土) 花いっぱい作戦 午後1時30分～
- 4月26日(金) 親子映画祭り「ジャックと天空の巨人」  
午後8時～
- 5月11日(土) 母の日プレゼント作り  
午前9時30分～
- 4月20日(土)、4月27日(土)、5月11日(土)  
ミニシアター 午前10時～
- 4月21日(日)、5月12日(日)  
ミニシアター 午後2時～

・参加を希望する場合、人数把握や参加費が必要となる場合がありますので、電話連絡をお願いします。