

平成14年

2002.JULY

No.847

INFORMATION TAMANA

7.1

広報

たまな

CONTENTS/主な内容

- 未来に翔け！玉名人（下）—— 2ページ
- まちの話題—— 3～4ページ
- ニコラさん（ALT）—— 5ページ
- 市民座談会活動報告—— 6～7ページ
- 九州新幹線について—— 8～11ページ
- お知らせ—— 12～22ページ



大人も子どもも
魚になる！

～7月1日から
市民プールオープン～

平成2年に桃田運動公園内にオープンした玉名市民プール。大人も子どもも楽しめる施設がいっぱいです。特に直線（25m）・曲線（50m）のウォーターライダーは、スリル満点。一度試してみてください！

◆オープン期間 7月1日～8月31日
9:30～17:30
（玉名市民プール ☎73-5488）

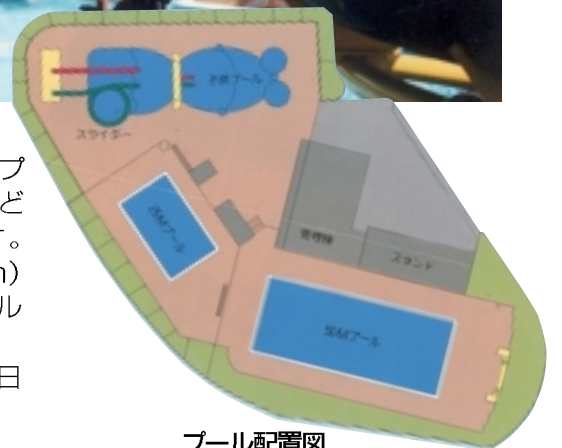

プール配置図

●この広報紙は再生紙を使用しています。

未来に翔け！玉名人

玉名市出身で元宝塚歌劇団所属の姫由美子さん。
5月号から3カ月の連載で紹介してきました。(今回は最終回)

(下) 夢を持ち続けること ～タカラジェンヌの今～

宝塚ステージの華やかな、大階段で歌う姫由美子さんの姿は多くの観客を魅了した。初舞台から9年間の宝塚歌劇団の生活を終え、昭和45年、ファンに惜しまれながらも引退。その



ホスピスのためのチャリティショーを全国に展開。ガン闘病生活に苦しむ人々に夢を与えている

後も音楽活動続ける姫さんは、日本の歌を外国の人たちにも聞いてもらおうと翌年に渡英。異国の地ながらも順風満帆の歌手生活だった。しかし突然、悲劇が襲った。ガンとの闘い。

渡英先で手術を決心した。「ガンを発病した時、発病したことはもちろんですが、一番つらかったことは、弟が悩んでいることでした。弟は私にガンを発病したことを隠そうとして苦しんでいました。その姿を今でも忘れません」と当時

「好きな言葉は『夢』。『夢を持ち続けるといつかは実現できる』と玉名の子どもたちにメッセージを贈る姫さん



「夢を持ち続けるといつかは実現できる」と玉名の子どもたちにメッセージを贈る姫さん

を振り返る。帰国後もガンとの闘いが続いた。その頃は「なるようにしかならない」と半分あきらめていたという。

しかし、その後3回の手術を行い、奇跡的にガンを克服。歌手としての再出発に本人も驚いた。死の淵からの生還を遂げた姫さんは「ガンを克服し、生かされている私に課せられたことは、歌を通してガンと闘っている人々に勇気を与えること。そう確信しました。私を必要とする所にはどこにでも行きたい」と現在は、ホスピスのためのチャリティショーを全国に展開。音楽によってガン闘病生活に苦しむ人々に夢を与え続けている。

「由美ちゃんの声は高音でとてもきれいで、一人だけ目立っていたから合唱向きではなかった。だから小さな声で歌いなさい」と言っていた。もちろんそれはとてもかわいそうなので、全校集会などの時、みんなの前で、独唱を

まちの 話題 topic

小田子ども会Aが2連覇 ～市子ども会ビーチボールバレー大会～

第16回玉名市子ども会連合会ビーチボールバレー大会が6月16日、勤労者体育センターで開催され「小田子ども会A」が昨年に引き続き、大会2連覇を達成しました。

大会では、梅林校区ひまわり子ども会の星野美貴さん(6年生)が力強く選手宣誓。市内小学4～6年生の女子37チーム、約300人の子どもたちは、応援に訪れた多数の保護者の声援を受け、熱戦を繰り広げました。成績は次のとおりです。

- 優勝 小田子ども会A
- 準優勝 豊水子ども会
- 3位 栗崎子ども会

〇〥 ひまわり子ども会 (梅林)

なお、優勝した「小田子ども会A」チームは8月18日、人吉市で開催される県大会に出場します。



見事2連覇達成の「小田子ども会A」

腰が痛い でも楽しい! ～市立月瀬小学校で田植え体験～



どろんこになりながら、手植えする33人の全児童ら

6月14日、市立月瀬小学校(緒方豊喜校長 33人)の全児童が、学校近くの水田で田植え体験を行いました。

これは、農業の大切さを学んでもらおうと10数年前から同校が授業の一貫で取り組んでいるもの。

田植えでは、地域農家からの指導のもと、体操服や水着に着替えた子どもたちが「腰が痛い、でも楽しい」とはしゃぎながら、約500平方メートルの水田にもち米や赤米を手植えしました。

秋に収穫されるもち米は、12月頃にもちつき大会を開いて、月瀬校区の一人暮らしのお年寄りに配るとのことです。

「父の日」に乳を! ～玉名酪農業協同組合女性部～

6月16日の父の日を前に、同13日、玉名酪農業協同組合の女性部(吉村富士子会長 25人)の代表2人が市役所を訪れ、高寄市長に牛乳をプレゼントしました。

これは、父の日の「ちち」と牛乳の乳「ちち」をかけ合わせて、牛乳の消費拡大につなげようと初めて企画したキャンペーン。

吉村さんらは、「おとうさんありがとう」とパッケージに書かれた父の日キャンペーン用の牛乳(900ml)3本を市長に手渡しました。

吉村さんは「牛乳が父の日の定番商品になれば」と話しておられました。



「牛乳を飲んでお仕事頑張ってください」と吉村さん(中)

花・音楽のまち玉名が最高潮に！

高瀬裏川などイベント盛りだくさん



▲25万人以上の人々が訪れた高瀬裏川公園

ド」と銘打ち、高瀬商店街は終日歩行者天国。道路に思いっきり落書きをするコーナーや子どもたちが多く参加した竹細工や折り紙などの昔遊びには、子どもも大人も大にぎわい。

夕方になると、裏川のほとりに設置された特設ステージで、熊本を中心に活動している民族音楽グループ「Vient」が5月26日

第12回高瀬裏川

花しょうぶまつり

6月1日に行われた、第12回高瀬裏川花しょうぶまつり。ライトアップされた花しょうぶ(約6万5千本)が咲き誇る幻想的な雰囲気の中、心地よい音楽が流れ、県内外から訪れた多くの人を魅了しました。

「肥後高瀬オン・座・ロー

に開催されたグレ
ン・ミラー音楽祭出
演のアメリカ・バーク
リー音楽大学の竹中真
教授らのコ
ンサートな
ど多彩な催
しが行われ、訪れた
人々たちを楽



▲ジャズファンを魅了したグレ・ミラー音楽祭

ストとして、アメリカバークリー音楽大学の竹中真教授と同大OBの4人が参加。この他に九州看護福祉大学、玉名高校、専大玉名高校、玉名中学校、有明中学校、昨年デビ

まかせていました。また、今年は精進料理を楽しむ催しやお寺でのロックフェスティバルなども新たに企画され、まつり期間中は、約25万人の人々が玉名を訪れました。

第9回グレ・ミラー

音楽祭

5月26日、第9回グレ・ミラー音楽祭が玉名市民会館で開催され、市内外から訪れたジャズファン約800人が音楽に酔いしれました。音楽祭は、一昨年に引き続き、メイング

玉名温泉夢まつり

ユーした市民楽団「タマナ・スイング・オーケストラ」が参加。玉名女子高校は、グレ・ミラーの代表的なナンバー「イン・ザ・ムード」「ムーンライトセレナーデ」など4曲を披露。プロ顔負けの演奏で観客たちを酔わせていました。

また、市民会館ロビーでは、国際交流写真展、会場の外では、飲食テント村やまちづくり団体によるフリーマーケットなどが行われ、大勢のお客さんでにぎわいました。

5月26日、玉名温泉街で「玉名温泉夢まつり」が行われ、温泉客や参加者、見物客などでにぎわいました。同まつりでは、玉名温泉の恵まれた源泉に感謝する湧出感謝の式典やみこしパレードで通りは大にぎわい。夕方になると温泉街内の特設ステージで月瀬太鼓の披露やジャズバンドのコンサートなどの多彩なイベントが行われ、温泉街は玉名温泉の源泉のように熱く盛り上がりました。

伊倉保育所が

花づくり



▲丁寧に苗を植える伊倉保育所の園児たち

6月3日、伊倉保育所(田島美智子所長)の年長園児らが、片諏訪の県道沿いの市有地に花苗を植えました。これは、一区一輝運動の花いっぱい運動の一貫で行われたもの。

この日は、ヒマワリとコスモスの苗、合計約300本を植え付け。この日指導にあたった地元荒平静雄さんは「小さい頃から花に関心を持ち、植えることによつて花を愛してもらえれば」と話しておられました。

玉名市の皆さんへ！

A L T ～外国語指導助手～

ニコラ クレア ブリッジさん

平成11年7月から2年間、市内小中学校の外国語指導をされていた「ニコラさん」からお別れのメッセージをいただきましたのでご紹介します。

イギリスでは次の言葉をよく使います。“Time flies when you are having fun!”。日本語では「光陰矢のごとし」といいます。玉名で過ごした3年間は本当にそう感じられました。

玉名を去る準備をしながら、玉名で過ごしたいろいろなことを思い出します。それはすべて私にとって“exciting”なことばかりでした。

1999年の夏、蒸し暑い日に熊本空港に着き、その時私はとても緊張していました。しかし、玉名市の教育委員会の方々の笑顔に囲まれ、私は安心感を抱き、笑顔だけで言葉を越えたつながりを持つことができたと確信しました。

玉名市教育委員会の方々は、私に英語で話しかけることにためらいを感じられていたようですが、少しもそのことを表情に出されませんでした。来日したとき、私の知っていた言葉は「こんにちわ」「寿司」「カラオケ」「生ビール」くらいでした。ですから突然、街の看板や標識が読めなくなり、小さな子どもに返ったようで遠い昔に感じた感覚を思い出しました。しかし、周りの方々のお陰で、私の感じていた不安は徐々になくなっていました。

それから玉名の人々に温かく迎え入れられ、幸運にも素晴らしい方々と出会い、価値のあるそして忘れがたい経験をすることができたと思います。

まず、私を担当していただきました森川 SAYAKAさん、本当にお世話になりました。そして学務課の皆さん、そして各学校の16校の先生方、生徒の皆さんにもお礼を申し上げます。

私の英語の授業を共にした生徒の皆さんとお別れするのはとても辛く寂しいです。皆さんと勉強できて本当に幸せでした。英語を話せることはとても素晴らしいことだと思います。皆さんも精一杯頑



張って英語力を身に付けてほしいと思います。いつも私に力を与え、楽しませていただいたことは決して忘れません。

“All work and no play is no fun!” 中島暁峰先生、明美先生、明菜先生、空手でお世話になった方々にもお礼を申し上げたいと思います。2年間教えていただきありがとうございました。お陰さまで黒帯の試験に合格することができました。

また、北稜高校の太鼓部の皆さんにもお礼を申し上げます。

本来ならばお世話になった方々すべてにお一人お一人のお名前を挙げながらお礼を申し上げていきたいのですが、あまりにも多くございますので、これを持ちましてお礼と代えさせていただきますたく思います。

今後私は、7月末から熊本市内の方へ行きまして熊本市教育委員会でお世話になります。ここでは小学校専属のA L Tとして仕事をしています。私にとってまた新たなチャレンジとなります。しっかり頑張っていこうと思っています。

熊本へ引っ越しはいたしますが、玉名はとても近く、いつでも行くことができますと思います。

また近いうちに会えることを心待ちにしております。“KEEP SMILING!”

(メッセージは原文のまま掲載しました)

「こんなまちになったらいいな！」

「玉名市健康なまちづくり市民座談会」

「平成13年度はこんな活動を行いました」

市民と行政が「こんなまちになったらいいな！」と夢を語り合いながら、平成13年3月、玉名市健康なまちづく

り計画が策定されました。その実現に向け、玉名市健康なまちづくり市民座談会（本山健一会長 61人）は行政とのパートナーシップによって、できることから活動を進めています。

平成13年度は、3つのグループに分かれ、市民一人ひとりが健康で幸せに暮らせる玉名市を目指して次のような活動を展開しました。

◎「はいやが福祉のま

なび」グループ

◆高齢者の元気づくり

- ・「元気づくり教室」毎月第一水曜日 市福祉センター健康体操やボランティアーズの演奏で替え歌や手話ソ

グを歌ったり、お話しをしたりして楽しんでいきます。

- ・「いきいきふれあい広場」毎月1回 地域公民館（溝上・青木）

○健康相談、健康体操、レクリエーション、健康についての学習会などを行い、楽しいふれあいの広場づくりをしています。

◆高齢者および障害者の移動手段の確保に関する行政との懇談会

・行政、市民それぞれの視点で、デイサービス送迎型の福祉バスの導入、民間路線バスの経路変更、停留所等の改善案等について意見交換しました。

◆研修視察

（写真見出し）



各地区で取り組む「いきいきふれあい広場」（写真は溝上）



健康福祉フェアでは寸劇を披露

・「自立の店ひまわり」（熊本市YMCA内）

・「高齢者の自立と地域の再生」（蘇陽町）

・「寝たきり予防で、元気なお年寄りを増やすまちづくり」（天草町）

それぞれの中で障害者や高齢者が、いきいきと暮らしている様子や環境整備が進められている状況を学びました。

◆健康福祉フェアへの参加

・「健康なまちづくりシンポジウム」

○テーマ「こんなまちになったらいいな」～精神障害を

知る～

○「精神障害について正しい知識と理解」を深め、差別や偏見をなくす目的で行われました。

○シンポジウムの内容を理解してもらったために「いのちの尊さ」をグループのメンバーが名演技を披露しました。

◆「精神障害者を持った人たちとの交流会」
差別や偏見の実態、行政の対応など語り合いました。

◆「講演会 「私とスポーツ」」
～車椅子での人生チャレンジ、全力投球～自分らしく輝いて！

○車椅子マラソンランナーとして元オリンピック選手山本行文さんの障害を乗り越えての体験談を聞きました。

◆「玉名市役所バリアフリーチェック訪問」の回答
先に行った訪問の際も助役

からできることから改善する旨のお話がありました。正式に文章で回答がありました。既に改善されている箇所もあります。今後も意見を述べていきます。

◆「玉名市すこやかまちづくり研究会」発定

行政の回答と合わせて九州看護福祉大学の調査を参考にしながら行政と市民が協働で研究会を立ち上げました。

◎「子どもがいきいき育つまち」グループ

◆「10歳の祝い」

・「10歳」とは、10歳の意味。9歳までは一つ、二つ……九つの「つ」が10歳とされます。また、20歳の半分で2分の1成人とも言われます。

・伊倉小学校・滑石小学校4年生児童を対象に、保護者をはじめ地域の方々が一緒になってお祝いしました。

「性」について九州看護福祉大学の佐藤香代先生に講話をいただき、婦人会や座

談会から手づくりの記念品をプレゼントしました。両校共に児童の笑顔が印象的でした。

◆「八嘉健康フェスタ」

・八嘉小学校5・6年生児童および保護者に「生命誕生（生の大切さ）」について、助産婦の村上さんに講話をしてもらいました。

◎「自然と人との共生・環境を考える」グループ

グループ



健康福祉フェアでのぼかし作りの実演

◆「環境についての子どもたちの意見交換会」

・滑石小の児童のたちによる「有明海の生きものと環境」

○「ゴミとリサイクル」との研究発表があり、大人たちとの意見交換をして共に学習しました。

◆健康福祉フェアの参加

・ぼかし作りの実演

・環境ビデオの上映

・「ゴミ問題についての紙芝居

◆環境についてのアンケート調査

各グループからの活動状況は以上のとおりですが、今後玉名市が「住みよいまち」「住みたいまち」に変容していくよう活動を続けていきたいと思っています。健康なまちづくりに関心のある方、是非ご参加ください。

※応募方法は、左記のとおりです。

参加してみませんか！
玉名市健康なまちづくり
市民座談会

「健康なまちづくり市民座談会」は健康で幸せに暮らせる玉名市を目指して、市民が企画・運営しているボランティアの自主活動グループです。

自分が取り組みたいテーマ（グループ）に分かれて「自分たちでできること」から活動を進めています。

市民の皆さんのご応募をお待ちしています。

◆**応募資格** 市内在住で健康なまちづくりに関心のある方、もっと住みよい玉名市に思っている方

◆**応募先** 電話かファックスまたは、ハガキで住所、氏名、電話番号を記入し、市保健センター（〒865-0016 玉名市岩崎133 ☎72-4188 FAX72-5208）までご応募ください。随時募集ですので締切りはありません。

※詳しくは、応募先（保健センター）まで。

平成25年の全線開業を目指して

いよいよ本格化！！



イメージ図

九州新幹線は、玉名市をはじめ県北地域の発展に大きく役立つことが期待されます。

九州新幹線鹿児島ルート概要

距離延長	全長 約257km (玉名市区間 10.24km・ 内トンネル4,485m)
駅	博多駅・新鳥栖駅(仮称)・ 久留米駅・新大牟田駅(仮称)・ 新玉名駅(仮称)・熊本駅・ 新八代駅(仮称)・新水俣駅(仮称)・ 出水駅・川内駅・西鹿児島駅
最高設計速度	260km/h
完成予定時期	【博多～新八代】平成25年 【新八代～西鹿児島】平成15年末
総事業費	【博多～新八代】約7,900億円 【新八代～西鹿児島】約6,400億円
所要時間	【博多～西鹿児島】1時間5分



ルート図

◎九州新幹線鹿児島ルートおよび新玉名駅に関する主な経緯

- 昭和60年7月 九州新幹線新玉名駅誘致期成会の発足 (県北4市15町1村)
- 平成3年8月 八代～西鹿児島間工事実施計画認可
- 平成10年3月 船小屋～新八代間工事実施計画認可・新玉名駅の認可
- 平成11年10月 九州新幹線新玉名駅誘致期成会の解散
- 平成13年4月 博多～船小屋間工事実施計画追加認可

『九州新幹線 新玉名駅周辺整備構想』がまとまりました

“ひと・自然・文化” 広域「ふれあい・交流」拠点の創造



新玉名駅は、熊本県の一番北にある新幹線駅であり、県北地域の新しい玄関口の役割を持っています。

このため、昭和60年に結成された県北20市町村の誘致期成会のメンバーによって、平成12年度から広域的な利用者の立場で新駅周辺のあり方やアクセス道路等について考えています。

また、市議会における検討をはじめ、平成13年度には、学識経験者や市内各種団体などから選ばれた委員で新玉名駅周辺整備構想を審議してきました。

その結果、次ページに示す【“ひと・自然・文化”広域「ふれあい・交流」拠点の創造】

をテーマとする構想がまとまりました。今後は、地権者の方々の意向調査や市民の皆さんのご意見を伺いながら、関係機関との連絡調整を図りつつ基本計画づくりを進めていきます。

玉名市内における新幹線工事の状況

【玉名トンネル】



- ・平成13年2月着工
(玉名トンネル南工区)
(平成16年3月竣工予定)
- ・全長 6,757m
(玉名トンネル(北) 2,525mは掘削済)
(玉名トンネル(南) 4,232mの内、
玉名市内区域3,832m)
- ・平成14年5月末現在で約1,000m掘削

【菊池川橋梁】



- ・平成13年12月着工
(平成16年3月竣工予定)
- ・全長 400m
- ・平成14年5月末現在で橋脚6本中2本が完了

【大坊トンネル】

- ・平成14年3月工事発注
- ・着工時期は未定
- ・全長653m



完成イメージ

ナ
ーションなどの資源と連携
創造する生活文化の中心拠点
、観光などが交流する情報発

●新玉名駅周辺整備構想のテーマ

“ひと・自然・文化”
広域『ふれあい・交流』拠点の創造



●新玉名駅(仮称)

玄関口にふさわしい機能的かつシンボル性の高い駅舎を目指し、ユニバーサルデザイン（高齢者をはじめ、すべての人に配慮したデザイン）に配慮して設置します。

●駅前広場

駅の南北両側に設置を検討していきます。

●駐車場

駅の南北両側に設置を検討していきます。



※イメージ写真

●交流施設

県北各地の観光情報を提供するとともに地域の特産品などを販売できる施設の整備を検討していきます。

新幹線の乗降客と玉名バイパスや県道玉名立花線の利用者が活用できるエリアへの設置を検討していきます。



※イメージ写真

●核施設エリア

新駅を中心とした核施設の検討を推進していきます。

熊本県総合計画における基本施策

新幹線新駅については、地域の拠点となるような周辺整備を進めます。

第3次玉名市総合計画における基本施策

新幹線新玉名駅周辺地域には、これからの発展の核として位置づけ、県北の産業や生活拠点として、広域的機能の導入に努めます。

新玉名駅周辺の位置づけ

- ◎県北各地域が有する観光・レクリエーションした広域的玄関口
- ◎県北住民が集い、コミュニティを形成する
- ◎県北内外の人、自然、情報、歴史を結ぶ情報拠点

●交流施設

県北地域の玄関口・交流拠点にふさわしい施設の設置を検討していきます。

●道路

◎アプローチ道路

「県道玉名立花線」および「新規計画道路」の2路線を位置づけていきます。

◎アクセス道路

アプローチ道路に接続する県北地域の国道、県道および市町村道を位置づけていきます。

施設配置・整備のイメージ

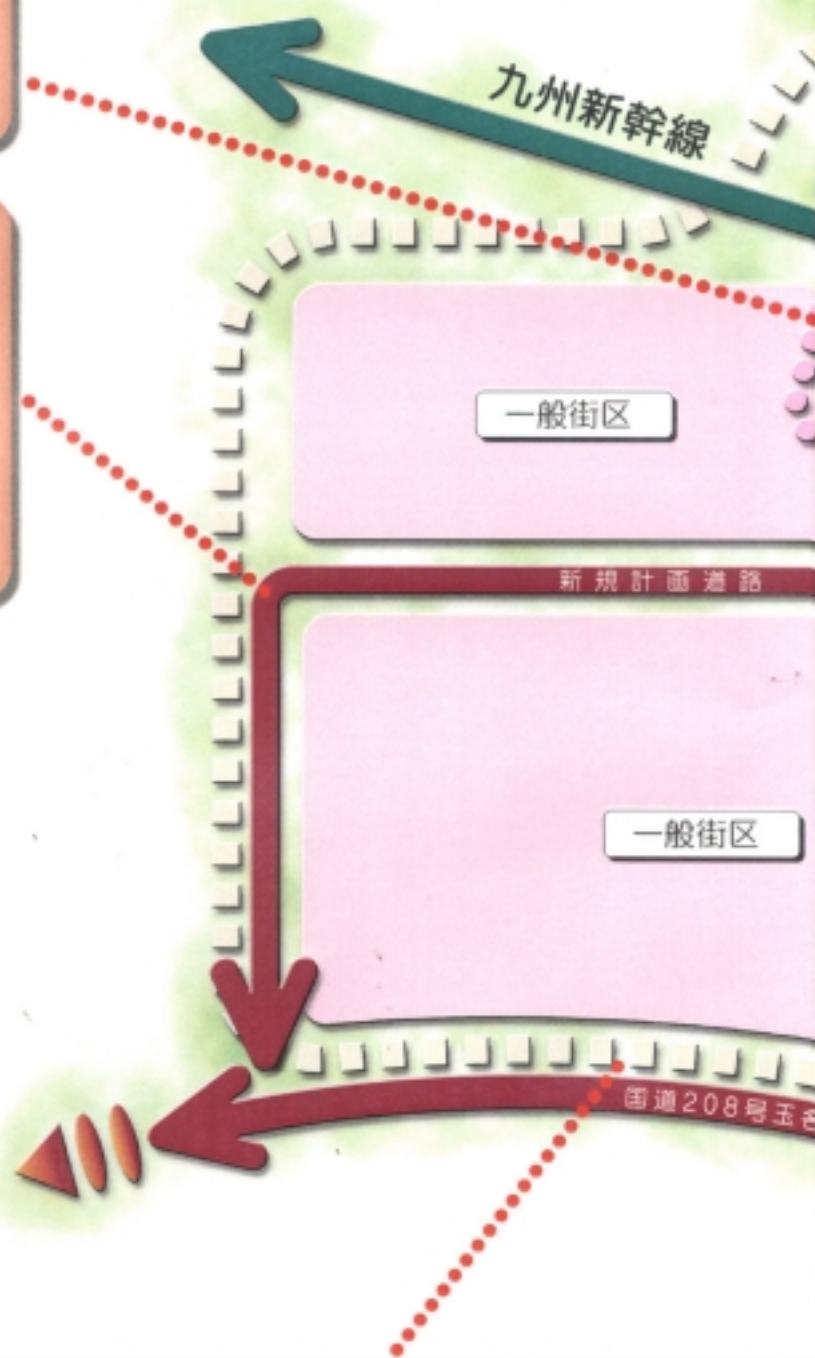

●構想検討エリア（約35ヘクタール）

広域的な玄関口・交流拠点の形成を図るため、新幹線新駅を含み玉名バイパスおよび両アプローチ道路（県道・市道）で囲まれたエリアを中心に新しい「まち」づくりを考えていきます。



※イメージ写真

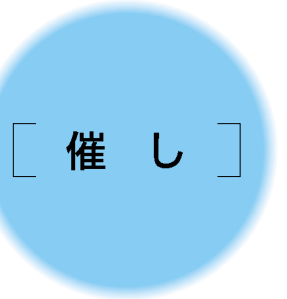

第41回玉名市 童話発表大会



◆とき 7月25日(木)
午前9時30分～

◆ところ 市文化センター
大研修室

◆出場者 市内小学校推薦児童
市民の皆さんのご来場をお待ちしています。

※詳しくは、市民図書館
(☎75-1315)まで。

在宅介護者の集い ～市社会福祉協議会～

ご家庭で、お年寄りや障害のある人を介護されている方

を対象に実施します。

今年度も年2回開催予定で
今回は第1回目です。

日頃の悩みなどを話して、
リフレッシュしませんか。

◆とき 7月16日(火)

◆ところ 福祉センター

◆参加費 無料(昼食有)

◆内容 グループワーク
(意見交換)、リフレッシ
ュゲーム、アトラクション、
ビデオ放映、介護機器の展
示も行います。

※お申し込み、お問い合わせ
は、市社会福祉協議会
(☎73-9050)まで。

歴史の道「菊池川河 畔を歩こう・高瀬」

菊池川下流域は、平成8年
に文化庁が選定した「歴史の
道百選」に、河川交通として
全国でただ1カ所選ばれてい
ます。これにちなみ博物館で
は皆さんと一緒に、安政2年
の「菊池川絵図」をもとに高
瀬の川沿いを散策します。
暑さを川風で吹き飛ばしま
しょう。

◆とき 7月21日(日)

午前9時～正午(小雨決行)

◆集合場所 高瀬裏川公園

◆コース 裏川石垣～高瀬眼
鏡橋～お茶屋跡～永徳寺舟
着場～西郷小兵衛戦死の地
など

◆参加費 100円(傷害保険料)

◆申込先 ハガキに住所、氏
名、電話番号、年齢を明記
の上、7月15日(月)まで
に博物館(☎74-3989)
まで。電話も可。参加費は
当日集合場所で徴収します。

女と男の ライフセミナー

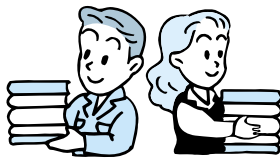

玉名市では、7月から5回
のセミナーを開催します。私
たちのまわりのいろいろな生
活面から、男女共同参画の
必要性・重要性を学んでみま
せんか。

◆とき 7月13日(土)
午後2時～4時

◆ところ 市文化センター
第1研修室

◆演題 「りっぱなお母さ
んを演じないで」

◆講師 子育てネットワー
クスタッフ 小袋優子氏

◆受講料 無料(事前の申し
込みも必要ありません)

ただし、託児を希望される
方は、講座の1週間前までに
申し込んでください。

なお、8月以降の講座は次
号の広報たままでお知らせし
ます。

※申込み、お問合せは、市総
務課男女参画係(☎75-1
111)まで。

ありあけ環境講演会 ～7月7日(日)～

環境に関する講演会を次の
日程で開催します。入場は無
料です。市民の皆さんのご来
場をお待ちしています。

◆とき 7月7日(日)
午後2時～3時30分

◆ところ 市文化センター
大研修室

◆講師 原育美氏
(環境ネットワークくまも

と事務局長)

◆演題 「地球の未来と私
たちの暮らし」

◆後援 玉名市、市教委
※詳しくは、市環境保健課
(☎75-1118)まで。

九州看護福祉大学 無料公開講座(前期)

○7月5日(金)

◆講師 中村哲天助教授
「障害者と家族」

○7月12日(金)

◆講師 安藤学助教授
「男女で考える環境問題」

○7月19日(金)

◆講師 久我「ーニッシン」篤子教授
「諸外国における男女共同
参画のあり方(1)」

○7月26日(金)

◆講師 久我「ーニッシン」篤子教授
「諸外国における男女共同
参画のあり方(2)」

◆講座時間

すべて午前10時50分～午後
0時20分まで

※詳しくは、同大学(☎75-
1800)まで。

THE VENTURES

来日40周年記念
JAPAN LIVE 2002
 (財) 玉名市自治振興公社
 自主文化事業第30回記念公演



- ◆とき 7月23日(火)
午後6時30分開場、午後7時開演
- ◆ところ 市民会館ホール
- ◆入場料 4,500円(当日5,000円) 全席指定
- ◆プレイガイド 市民会館、原楽器店、ながす未来館、荒尾総合文化センター、熊本県立劇場
- ◆主催 玉名市、市自治振興公社他
- ◆後援 市教育委員会他
- ※詳しくは、市民会館(☎73-5107)まで。

夏休み! 親子ふれあい博物館

私たちは菊池川から、計り知れない恵みを受けて生活してきています。

水辺に生息する魚や鳥たちも同じです。水辺は人と生きものたちの出会う所です。昔から多くの絵や陶磁器などに描かれています。

そこで博物館では、次の日

程で、絵や工芸でみる「水辺の生きものたち」と題して、水辺の生き物をモチーフとした美術・工芸品を集め、標本や写真などもあわせて展示します。

また夏休みには、毎年恒例となりました「シビンチャ展」や体験的な催しも開催予定です。

水辺の生き物でいっぱいになった博物館へご家族おそろいでお越しください。



- ◆とき 6月25日(火) ~ 8月25日(日)
- ◆ところ 同館企画展示室
- ◆休館日 毎週月曜日、祝日の翌日
- ※詳しくは、博物館(☎74-3989)まで。

リサイクル体験受講者募集 東部環境センターリサイクルプラザ

■お申込みは、講座日の3日前までをお願いします。
 ■各講座とも定員15名で、定員になり次第締め切ります。
 ※詳しくは同センター ☎75-5050まで

おしぼりで作る*

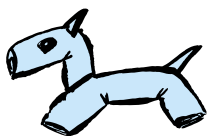

- 日/7月23日(火)
- 時/13:30~16:00
- 講師/早木チサ先生
- 持ってくるもの おしぼり、ポンド

廃油石けんづくり



- 日/7月26日(金)
- 時/13:30~16:00
- 講師/職員
- 持ってくるもの とうふパック・牛乳パック

ボトルクラフト



- 日/7月29日(月)
- 時/13:30~16:00
- 講師/職員
- 持ってくるもの ガラス瓶、コップ等

使用済みハガキで
作る紙飛行機



- 日/7月30日(火)
- 時/13:30~15:00
- 講師/境信之先生
- 持ってくるもの ボールペン、使用済みのハガキ
- ※親子で参加できます。

【夜間講座】
ボトルクラフト



- 日/7月18日(木)
- 時/19:00~21:00
- 講師/職員
- 持ってくるもの ガラス瓶、コップ等

【 相 談 】

特設人権相談所を
開設します

【 募 集 】

玉名支局(☎72-2334)まで。

◆玉東町福祉センター
・7月10日(水)
◆南関町公民館
・7月22日(月)
◆長洲町ながす未来館
・7月26日(金)
○時間は午前10時～午後3時
家庭内・近隣間等のもめごと、相続・金銭問題等での悩みごと、いじめ・差別等の人権問題、その他いろいろな心配ごとや悩みごとでお困りの方は、お気軽にご相談ください。相談は無料で、秘密は固く守られます。
また、同相談所以外でも、人権擁護委員の自宅や熊本地方法務局玉名支局で毎日、ご相談をお受けしています。
※詳しくは、熊本地方法務局

◆作品募集!
明るい選挙啓発作品
◆ポスターの部
・テーマは明るい選挙です。
画用紙は、四つ切り、八つ切り、もしくはそれに準ずる大きさのものを使用してください。
・対象は、小学生～高校生
・必ず裏面に住所、氏名、学名、学年を明記。
◆書道の部
・テーマは、小3「参政」、小4「政治」、小5「投票」、小6「選挙」、中1「義務」、中2「民主政治」、中3「地方自治」
・紙は、和半紙33センチ×24センチ

・必ず、和半紙左に学校名、学年、氏名を明記。
◆標語・4コマ漫画の部
・テーマは、有権者が選挙に行きたくなるようなもの、または、きれいな選挙を呼び掛けるものです。
・なたでも応募できます。
・応募先に備え付けの用紙で応募してください。
◆応募締切 9月5日(木)
◆応募先 市選挙管理委員会(☎75-11157)
◆募集!
「一日図書館員」

◆とき 8月2日(金)～13日(火) 6日間(土・日・月曜日は除く)
午前9時30分～午後2時(昼食は準備します)
◆対象 玉名市内の小学4年生～中学3年生の19人(午前は除きます)
◆申込期間 7月9日(火)～18日(木)
◆申込先 玉名市民図書館
なお、申込多数の場合は、抽選会を行います。
※詳しくは、市民図書館(☎75-11315)まで。
◆入居者募集
市営住宅

◆募集する住宅と戸数
○糖室団地 4階建3DK 1戸
○一本松団地 平家建3K 1戸
◆家賃 入居者の収入に応じて算出
◆入居者資格 ○国、地方税を滞納していない方
○同居、または同居しようとする親族がある方(単身の場合は、50歳以上)
○収入の額が月額20万円(高齢者や障害者については26万8千円)以下である方
○現に住宅に困っている方
◆受付期間 7月3日(水)～12日(金)(午前9時～午後5時。閉庁日は除きます)
◆申込方法 所定の申込用紙に記入し、必要書類を添えて本人が直接申し込んでください
◆申込先 市監理課(☎75-11125)
◆選考方法 条例で定められた方法で選考し、順位の定め難い場合は抽選で決定します
◆敷金 入居決定者は、敷金として家賃の3カ月分を入居前に納入しなければなりません
※詳しくは、申込先まで。
◆参加者募集!
全国将棋寺子屋合宿
◆とき 7月25日(木)～27日(土)
◆ところ 蓮華院誕生寺奥之院
◆募集および参加料 ○入門～Aクラス 65人(小学2年生～中学3年生) 29,000円
○Sクラス 15人(中学3年生までのプロを目指す人) 50,000円
◆申込方法 7月1日(月)午前10時から(☎093-541-8288)で受付
◆主催 将棋の里玉名実行委員会
◆後援 日本将棋連盟、熊本県、玉名市他
※詳しくは、事務局(☎74-0971)まで。

参加者募集!

男女参画地域リーダー

熊本県では、男女共同参画を基本とした豊かな地域社会づくりを進めるために、先遣地視察をはじめ各種研修会等を行い、積極的に地域で活躍する人材の育成を図ることを目的に同国内派遣研修生を募集します。

◆研修内容

- 9月13日 事前研修
- 10月17日～20日

国内派遣研修（東京都、埼玉県予定）

- 11月22日事後研修

○その他、企画研修、知事との懇談会、報告書作成など

◆募集対象者

県内在住の20歳以上65歳未満の男女で、全研修に意欲を持って参加できる方

◆募集人員

熊本県下で20人程度

◆応募方法

7月25日（木）までに、参加申込書に必要事項を記入の上、次の内容の作文を添えて、市総務課男女参画係まで提出してく

ださい。参加申込書は同係にあります。

- 「あなたが考える男女共同参画」を内容とし、題名は自由（1、200字程度）

○作文の最後に必ず氏名・連絡先を明記

事前・事後研修の旅費については熊本県が負担します。

また、国内派遣研修に要する費用のうち3分の1を県、2万円を玉名市が負担します。

※詳しくは、市総務課男女参画係（☎75-1111）まで。

画係（☎75-1111）まで。

参加チーム募集!

市民早起きソフト大会

- ◆とき 7月28日（日）

- ◆ところ 桃田運動公園

金栗記念広場

◆参加資格

○玉名市民または、玉名市内の事務所に勤務している方（学生、生徒の出場は認めません。ただし、夜間大学の参加は認めます）。

○チーム内に、市ソフトボール協会登録（Aクラス）の常時出場は5人までとする。

◆試合方法

スローピッチングソフトボール・ルール

◆参加料

1チーム 5,000円

◆申込方法

7月15日（月）午後6時までに市社会体育課（☎75-1314）へ

申込書2部と参加料を添えて申し込んでください。

※詳しくは、申込先まで。

参加者募集!第26回市民ゲートボール大会

- ◆とき 7月22日（月）

- ◆ところ 蛇ヶ谷公園

ゲートボール場

◆参加資格

玉名市民であること

◆チーム編成

- 1チーム主将を含め5人

- 年齢性別を問わない

◆参加料

1チーム 1,500円

◆申込方法

7月15日（月）までに玉名市ゲートボール協会事務局（玉名市築地1-874-3 ☎73-2481）へお申し込みください。

※詳しくは、申込先まで。

あなたもチャレンジしてみませんか 自衛官募集のご案内

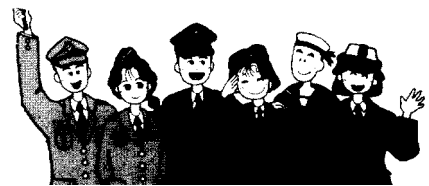

▼各種試験日程

	資格	受付期間	試験期日
2等陸・海・空士	18歳～27歳未満	8月5日～9月16日	9月17日
曹候補士	18歳～27歳未満	8月5日～9月6日	9月16日
一般曹候補学生	18歳～24歳未満	8月5日～9月6日	9月16日
航空学生	高卒（見込）～21歳未満	8月5日～9月6日	9月21日
看護学生	高卒（見込）～24歳未満	9月12日～10月12日	10月22日
防衛大学校学生	推薦	高卒（見込）～21歳未満	9月5日～9月9日
	一般	高卒（見込）～21歳未満	9月12日～10月11日
防衛医科大学校学生	高卒（見込）～21歳未満	9月12日～10月11日	11月2日～3日

※詳しくは、自衛隊玉名募集事務所（☎72-4211）または、市総務課（☎75-1111）まで。



「お知らせ」

始めませんか！

いきいきふれあい活動

人と会話をし、大声で笑い、仲間と楽しく時間を過ごすことで自然に寝たきり防止や痴呆予防につながります。

◆いきいきふれあい活動って
どんなことをするの？

例えば：健康体操、健康相談、レクリエーション、ゲーム、季節の行事、茶話会など。自分たちがしたいと思うことをみんなで話し合っ進めていきます。

◆活動ところ（会場）

月瀬（溝上・青木公民館）、玉名町（下立願寺公民館）、大浜（上町公民館）、梅林（逆川公民館）等で毎月1回開催されています。この他にも活動の輪が広がっています。すでにこのような活動を

されている地区はご連絡ください。

なお、活動支援として1回開催につき市から、1,000円を助成します。また、健康相談や講師の派遣なども依頼があれば支援します。

※詳しくは、市保健センター（☎72-4188）まで。

選挙投票所の

変更のお知らせ

次の区域は、投票所が変わりますのでご注意ください。

◆伊倉の上町、中町の方は

伊倉隣保館↓伊倉小学校へ

また、南出3区、松木、六田区の方の投票所が、昨年の参議選から南出3区公民館に変更になっていますのでご注意ください。

エフエムたまな特別番組
「玉名市議選 開票速報」

◆とき
7月28日（日）
午後9時～開票終了まで

◆周波数 F M76.4MHz

市町合併に関する 住民説明会を開催します

玉名地域1市8町合併推進協議会でとりまとめました、玉名地域1市8町新市将来構想案【概要版】に基づいて、市町合併に関する説明会を表の日程で開催します。

この機会に、市民の皆さんの新市に関するご意見をお聞かせください。

当日の説明会には、広報たまな7月15日号折り込み予定の「玉名地域1市8町新市将来構想案【概要版】」をご持参ください。

※詳しくは、市合併推進課（☎75-1129）まで。

期 日	時 間	場 所	対象校区
7月30日(火)	午後7時～9時まで	玉名小学校体育館	玉名校区
		月瀬小学校体育館	月瀬校区
		石貫小学校体育館	石貫校区
		三ツ川小学校体育館	三ツ川校区
		八嘉小学校体育館	八嘉校区
7月31日(水)		梅林小学校体育館	梅林校区
		小田小学校体育館	小田校区
8月1日(木)		築山小学校体育館	築山校区
		大浜小学校体育館	大浜校区
		伊倉小学校体育館	伊倉校区
8月3日(土)		玉名町小学校体育館	玉名町校区
		滑石小学校体育館	滑石校区
		豊水小学校体育館	豊水校区

市議会議員投票日は 7月28日です

任期満了に伴う玉名市議会議員一般選挙を次のように行います。

◆投票日 7月28日（日）午前7時～午後8時

◆告示日 7月21日（日）

◆立候補者受付 7月21日（日）午前8時30分から同11時までは、市文化センター大研修室。午前11時から午後5時までは市選挙管理委員会事務局で行います。

◆投票できる方 昭和57年7月29日までに生まれた方。他市町村からの転入者については、平成14年4月20日までに転入届をした方。

◆不在者投票の方法

○期 間 7月21日（日）～27日（土）

○時 間 午前8時30分～午後8時

○と ころ 市役所玄関ロビー

○持参するもの

入場券（お手元に届いていない期間は不要）
（市選挙管理委員会 ☎75-1157）

投票日に行けない人も大丈夫。

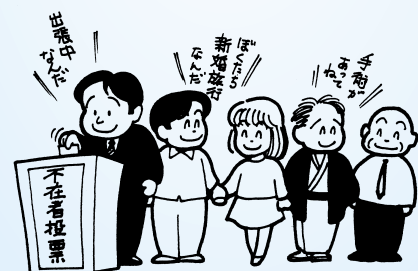

お済ですか！ 入院時食事療養費 減額認定の申請（更新）

国民健康保険及び老人医療で、現在入院時食事療養費の減額認定を受けている方で、平成14年度の更新の申請がまだお済みでない方は、至急更新の手続きをしてください（認定期間が平成14年5月末日で切れています）。なお、現在入院中で減額認定の申請をされていない方や新たに入院される方でも、次の要件に該当すれば、減額認定の対象になりますので随時申請をお願いします。

◆申請要件

- 市民税非課税の世帯に属する方
- 市民税非課税の世帯に属し、老齢福祉年金を受給されている方（老人医療のみ）

◆持参するもの 印鑑、保険証、減額認定証、老齢福祉年金手帳（老人医療のみ）を持参のうえ、市保険年金課保険係で申請してください。なお、新規の長期該当（減額対象者としての入院日数が、12カ月以内で90日を超える被保険者）の減額認定申請をされる方は、領収書等の入院期間を確認できる書類等を必ず添付してください。

※詳しくは、市保険年金課（☎75-1117）まで。



リカレントバイク

◆有酸素運動
有酸素運動とは、たくさんの酸素を体内に取り込みながら持続する運動のことをいいます。心臓や肺など呼吸・循環器系にあまり負担をかけずにその機能を向上させる効果があります。また運動中には糖質と脂肪をエネルギーとして使うためシェイプアップには欠かせない運動です。トレーニング室には有酸素運動を行なえるマシンが数多くそろっています。



エアロクライム

有酸素運動のマシンは、写真のリカレントバイク、エアロクライムの他にエアロバイク、トレッドミルなどがあります。いずれものマシンも心肺持久力アップ（スタミナアップ）、脚力強化、脂肪燃焼に効果的！無理をせず、自分の体力レベルにあった運動を継続して行うことが大切です。次回は、筋力トレーニングマシンを紹介します。※詳しくは、市社会体育課（☎75-11314）まで。

農薬容器（産業廃棄物） を回収します

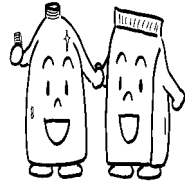

使用済み農薬容器の焼却・廃棄は違法です。そこで次の日程で回収を行います。

◆回収日

- 1回目 7月18日（木）
- 2回目 9月12日（木）

◆回収場所 JAたまな中央

午前9時～午後4時

供給センター・JAたまな築山支所・JA大浜本所
◆回収方法
今回の回収はプラボトル、水和剤・粉粒剤の袋、農薬ビン、農薬カン、ペールカンなど。
JA指定の回収袋にプラボトルの洗浄を行いフタを外し、下向きに15本程度入れ、紙袋の残量を確認しプラボトルと紙袋は区別して入れてください。
回収袋は、各JA窓口において1枚100円で販売しています。

※詳しくは、市農業振興課（☎75-11126）まで。

市民図書館

1時間延長！

市民図書館では、7月と8月の2カ月間の毎週火曜日と木曜日（ただし、第1木曜日は除く）を試行期間として、開館時間を1時間延長し、午後7時までとします。どうぞご利用ください。
※詳しくは、市民図書館（☎75-11315）まで。

トレーニング室に行こう！ 市総合体育館 トレーニング室マシン紹介その1

ちょっと足をのびして

有明海沿岸（福岡・熊本）5市4町情報コーナー

大牟田市 大牟田の夏は「大蛇山」

◆とき・内容/7月27日（土）…大蛇山巡行・競演、28日（日）…炭坑節競演会・一万人の総踊り（花火大会は、7月23日（火）午後7時～9時、諏訪公園周辺で）◆ところ/大正町おまつり広場◆
問合せ先/「大蛇山」まつり振興会事務局
 (☎0944-52-8733) まで

柳川市 太陽の光を受けて疾走！ 2002柳川ソーラーボート大会

全国から71艇の手づくりボートが出場し、握割を駆け抜けます。◆とき/8月3日（土）、4日（日）◆
メイン会場/かんぼの宿柳川東隣◆**問合せ先**/同大会事務局（☎0944-73-8111）まで



高田町 第12回どろんこ大運動会



泥しぶきをあげての激走に会場は大盛り上がりです。◆とき/7月20日（土）午前8時30分～◆ところ/高田町江浦J A南筑カントリー前水田◆**問合せ先**/同町経済課（☎0944-22-5611）まで

市内医療機関で

基本健康診査を実施

性別を明記ください。応募枚数に制限はありません。

基本健康診査（40歳以上）を市内指定医療機関において実施します。

受診当日の飲食は避け、健康手帳（お持ちでない方は市保健センター・各医療機関で配布）をご持参ください。

申し込みをしていない方も受診できます。ご希望の方は市保健センターまでお問い合わせください。

◆実施期間 7月8日（月）～8月24日（土）

◆受付時間 午前中（休日診は除く）

◆料金 受診券に記載

◆健診内容

身長・体重・採血・尿検査・血圧・心電図、節目検診（肝炎ウイルス検査）等

市保健センターでの基本健康診査は11月～12月頃に予定しています。

※詳しくは、市保健センター（☎72-4188）まで。

7月は「社会を明るくする運動」強化月間

毎年7月は「社会を明るくする運動」強調月間です。この運動は、すべての国民が犯罪や非行の防止と、罪を犯した人たちの更生について理解を深め、それぞれの立場において力を合わせ、犯罪や非行のない明るい社会を築こうとする全国的な運動です。

画する」を重点目標に、各地で様々な活動が行われます。また、同時に「青少年を非行から守る全国強化月間」でもあります。

玉名市でも、市長を委員長とする「社会を明るくする運動」玉名市実施委員会を結成し、広報活動や環境浄化活動を行います。

「ふれあいと対話が築く、明るい社会」。この趣旨をご理解いただき、犯罪や非行のない明るい社会を築くため、市民の皆さんのご協力をお願いします。

（同委員会 ☎75-1313）

標語募集！「社会を明るくする運動」

◆標語のテーマ

○犯罪（非行）の防止

○犯罪者の更生

◆募集期間

7月1日（月）～31日（水）
 （当日消印有効）

◆提出先

〒100-8977 東京都千代田区霞ヶ関一〇〇一 法務省大臣官房広報室。郵送の場合は、ハガキに「社明標語」と朱書きすること

◆表彰

○最優秀賞 法務大臣賞（賞金5万円）

○優秀賞 同運動中央実施委員会委員長（法務事務次官）賞（賞金3万円）

○特別賞 更生保護法人日本更生保護協会会長賞（3万円）

○発 表 12月上旬受賞者へ

○その他

○応募作品は、未発表のものに限りません。なお、応募作品の著作権は、主催者に帰属します。

○応募作品は、ハガキ一通に1作品とし、裏面左側に作者名、住所、電話番号、学

校名または勤務先、年齢、

荒玉かわら版

荒尾・玉名地域情報コーナー

岱明町 松原海水浴場 7月1日海開き



県北唯一の海水浴場、松原海水浴場が7月1日(月)オープン。遊泳期間は8月いっぱい。真夏の祭典「朝日カップ2002ビーチパレード」は7月20日に開催。

長洲町 レニングラード国立バレエ

◆とき/7月27日(土) 午後6時30分～◆ところ/ながす未来館◆入場料/前売券 S席6,000円、A席5,000円、B席4,000円(当日500円増)◆問合先/同館(☎69-2005)まで



荒尾市 荒尾総合文化センター 展示会と自主文化事業の予定

○展示会◆荒尾美術協会会員展/7月17日(水)～21日(日)◆油絵展示会/7月24日(水)～29日(月)いずれも入場無料○自主文化事業◆藤原歌劇団公演/9月29日(日)午後2時開演◆問合先/荒尾総合文化センター(☎66-4111)まで

菊水町 都はるみ 古墳祭野外コンサート



◆とき/8月1日(木)午後6時30分開場、午後7時30分開演◆ところ/肥後民家村◆前売券/大人(高校生以上)4,000円、子ども(小・中学生)1,500円※コンサート終了後花火大会◆問合先/同町経済課(☎86-3111)まで

イノシシ駆除を実施

7月8日～8月6日



小岱山および木葉山周辺では、年々イノシシの出没が増えています。夏から秋にかけて、農作物の被害が予想されます。農家のみなさんは、網を張ったり

竹酢液等の忌避剤を使用するなど、農作物の管理には十分注意してください。

なお、三ツ川・石貫・月瀬地区では、7月8日から8月6日までの期間中、農によるイノシシの駆除を予定しています。山林などへお出かけの際は、十分ご注意ください。 ※詳しくは、市農業振興課(☎75-1126)まで。

ありがとうございます

静光園老人ホームへ

静光園老人ホームは、多く

の方々からご協力をいただいています。そこで、ご協力いただいた方をここに掲載し、お礼を申し上げます。

(順不同・敬称略)

◆協力者 ところ(菓子寄贈)、おとり幼稚園(激励慰問)、久扇会・翔龍会(新舞踊慰問)

◆香典返し◆

次の方々から香典返しとして市社会福祉協議会へのご寄付をいただきました。

ここに厚くお礼申し上げます。

ご芳志にそつよう社会福祉の推進に努めます。(敬称略)

【玉名町】山田カシ子 長谷川千鶴子 田代敏行 松永昇 坂井サエ子 【築山】宮村シマ子 田代百合子 橋本修一 【滑石】堀木泉 戸田ミツノ 石原宏子 島崎アツ子 【大浜町】大仁田妙真 【豊水】出口幸夫 福島ハツ子 【伊倉】吉田久美子 栗原昌志 【八嘉】高木慶一 田代忠義 【梅林】小山好美 坂上チズ子 【小田】朝岡弘子 小森田睦郎 【玉名】有田賢 【月瀬】木山清子 【石

社会福祉に役立ててと、次の方々から心温まるご寄付をいただきました。

ここに厚くお礼を申し上げます。ご芳志にそつよう社会福祉事業の推進に努めます。

(5月27日受付分・敬称略) ○プリチストーン労働組合欠留米支部熊本分会 86、255円也

篤志寄付

【貫】木村岩男 伊藤真由美 元田よ志子 【三ツ川】藤井義三 【千葉原】嶋田隆造

人口45,956(+30) ●男21,650(+25)
●女24,306(+5)

5

■母子(父子)手帳交付と
両親学級
(9:30 保健センター)

■市青少年育成市民会議
定期総会
(13:30 文化センター)

10

■母子(父子)手帳交付と
両親学級
(9:30 保健センター)

■静光園老人ホーム落成式
(10:00 伊倉北方)

■第4回高齢者教室
(10:00 福祉センター)

■男女共同参画市民講座
「女と男のいきいきセミナー」
(14:00 文化センター第1研)

19

■母子(父子)手帳交付と
両親学級
(9:30 保健センター)

【海の日】

■市子ども会
ソフトボール大会(予選)
(8:00 桃田運動公園)

■市選挙管理委員会
(17:00 選挙管理委事務局)

26

■母子(父子)手帳交付と
両親学級
(9:30 保健センター)

■歯っぴい教室(歯科指導)
(11:00 保健センター)

2

3

※左記の会場は、すべて保健センターです。
 ※母子(父子)手帳交付は毎週金曜日です。両親学級も参加されるようお願いいたします。お父さんの参加も歓迎します。
 ※毎月第4金曜日は、「歯っぴい教室」(歯科指導)。
 ※さくらんぼ学級では、希望者を対象に育児の相談、お母さん同士の交流の場を開いています。
 ※1歳6カ月児健診は、歯科健診がありますので歯みがきをしてきましょう。
 ※3歳児健診は、当日の尿をご持参ください。また、歯科健診がありますので歯みがきをしてきましょう。
 ※詳しくは、市保健センター(☎72-4188)まで。

九州看護福祉大学

大学生活

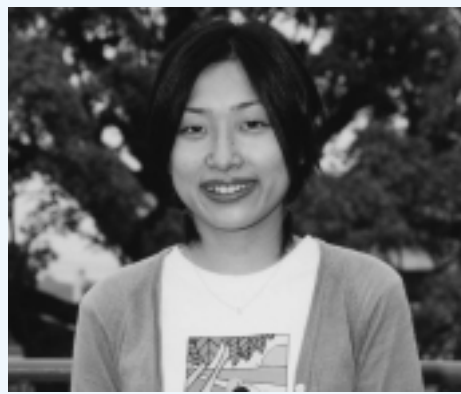
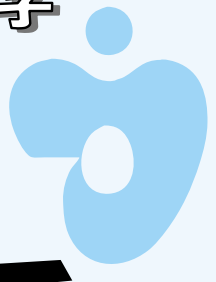

看護福祉学部
社会福祉学科3年

つがわ えりか
津川 絵里香さん
昭和56年生まれ

出身はどこですか？
山口県豊浦郡豊浦町の川棚とつ温泉町です。

玉名の第一印象は？
地元と同じ温泉の街だったので親しみを持ちました。なぜこの大学に入学しようと思ったのですか？
人のお世話をすることが好きで、子どもの頃からボランティア活動に参加していましたので、この福祉系の大学を選びました。

普段は何をしていますか？
最近、実習が終わったので終了レポートを書いたり、国家試験対策の勉強をしています。休日は、友たちと

学生生活の思い出づくりをしています。

玉名市民の方に一言
玉名の皆さんにとっても温かくしてもらっているのでも居心地がよく感謝しています。

地域の大学として、もっともっと地域の方々と触れ合える大学になればいいなと思います。



ゼミの演習仲間と楽しく語らう学生たち

campus life

30	<p>■市民プールオープン (9:30 桃田市民プール)</p>	<p>■熊本のハンセン病 関係資料展 (～14日 9:00 市立歴史博物館)</p>	<p>■玉名平野土地改良区 総代選挙告示 ■元気づくり教室 (9:30 福祉センター) ■シルバー料理教室 (初心者コース) (10:00 保健センター) ■市同和教育推進協議会 総会 (14:00 文化センター)</p>	4
<p>■市農業委員会委員 一般選挙投票日 (7:00 市内13投票所) ■市P連レクリエーション 大会 (8:30 市総合体育館) ■市婦連ビーチボール バレー大会 (8:30 勤労者体育センター)</p>	<p>■基本健康診査スタート (～8/24 市内医療機関) ■市ボランティア連絡協議会 理事会 (13:30 福祉センター)</p>	<p>■成人健康相談 (13:30 保健センター) ■玉名地域1市8町市町 合併推進協議会 (14:00 県玉名総合庁舎)</p>	<p>■玉名平野土地改良区 総代選挙投票日 (7:00 市内9投票所) ■シルバー料理教室 (経験者コース) (10:00 保健センター) ■1歳6カ月児健診 (13:00 保健センター)</p>	<p>■心配ごと相談 (9:30 福祉センター) ■行政相談 (9:30 福祉センター) ■3歳児健診 (13:00 保健センター) ■市教育委員会議 (13:30 文化センター会議室) ■玉名バイパス整備 促進期成会総会 (15:30 白鷺荘別館)</p>
<p>■第20回市消防操法大会 (8:30 八嘉小学校) ■第12回市民ビーチボール バレー大会 (9:00 市総合体育館) ■図書館お楽しみ会 (14:00 文化センターロビー)</p>	<p>■玉名市市町合併推進 本部会議 (9:00 市長室)</p>	<p>■菊池川の魅力ある まちづくり委員会 (13:00 第一委員会室)</p>	<p>■4カ月児健診 (13:00 保健センター)</p>	<p>■心配ごと相談 (9:30 福祉センター) ■のびのび子育て相談 (13:30 保健センター)</p>
<p>■市議会議員一般選挙告示日 ■歴史の道「菊池川河畔を 歩こう・高瀬」 (9:00 高瀬裏川一帯) ■教育相談 (10:00 文化センター和室) ■市選挙管理委員会 (17:00 選挙管理事務局) ■子ども会 ソフトボール大会 (決勝) (18:00 桃田運動公園)</p>	<p>■第26回市民ゲートボール大会 (9:00 蛇ヶ谷公園) ■市農業委員会 (臨時会) (14:00 第一委員会室)</p>	<p>■夏休み親子ふれあい博物館 シンチャ展 ～菊池川水系の魚たち～ (～8/25 9:00 市立歴史博物館) ■さくらんぼ学級 (13:10 保健センター) ■ザ・ベンチャーズ公演 (自主文化事業) (18:30 市民会館ホール)</p>	<p>■24</p>	<p>■心配ごと相談 (9:30 福祉センター) ■行政相談 (9:30 福祉センター) ■市童話発表大会 (9:30 文化センター大研) ■市選挙管理委員会 (17:00 選挙管理事務局)</p>
<p>■第37回市民早起き ソフトボール大会 (6:00 桃田運動公園) ■市議会一般選挙投票日 (7:00 市内27投票所) ■夏休み親子ふれあい博物館 「見て 触れて 動かしてみる 昔の道具」 (9:00 市立歴史博物館) ■市議会一般選挙開票 (21:00 勤労者体育センター)</p>	<p>■29</p>	<p>■合併に関する住民説明会 (19:00 玉名、月瀬、石貴、 三ツ川の各小学校体育館)</p>	<p>■市農業委員会 (10:00 第一委員会室) ■合併に関する住民説明会 (19:00 八嘉、梅林、小田の 各小学校体育館) ※詳細は、本紙16ページ参照</p>	<p>■15</p>

7月の休日在宅医

内科	日	外科	日	伊倉・犬兵地区
工藤内科	7	玉名第一クリニック	7	佐藤医院
大森医院	14	有明整形外科医院	14	十善クリニック
前田小児科	20	河野クリニック	20	鹿井医院
仲山医院	21	岡本外科医院	21	中野医院
安成医院	28	国崎整形外科医院	28	大野医院

※医院の都合で変更することがあります。☎73-6000でお確かめください。診療時間は午前9時～午後5時まで。また、小児科の夜間の救急診療は、有明消防本部☎73-5271まで。

7月の健診・相談等の日程

行事名	日時	対象者
成人健康相談	9日(火) 13:30～15:00	全市民
母子(父子)手帳交付 両親学級	毎週金曜日受付 9:30～10:00 両親学級 10:00～11:00	妊婦とその夫
歯っぴい教室	第4金曜日 11:00～12:00	妊婦、乳幼児と親
さくらんぼ学級	23日(火) 13:10～	平成14年5月 生まれの希望者
のびのび子育て相談	18日(木) 13:30～15:30	乳幼児の希望者
4カ月児健診	17日(水) 13:00～13:30	H14年3月生まれ
1歳6カ月児健診	10日(水) 13:00～13:30	H13年1月生まれ
3歳児健診	11日(木) 13:00～13:30	H11年4月生まれ

おがた かなみ
緒方 香奈美さん
(S51・9・13生)

- 仕事 JAたまな石貫支所
- 趣味 ショッピング
- 最近の出来事 家族と一緒に長崎のハウステンボスへ行き楽しかったことです。



- 将来の夢 両親といろいろな所へ旅行をしたいです。
- 理想の男性 やさしくて、理解力のある人です。
- まちに一言 商店街を利用しやすいように駐車場を作ってほしいです。
⇒次号は ブックガーデン玉名にお勤めの西本梨沙さんにリレーです。

ぼくは、お手伝いするのがだい好き。ママのお料理を手伝ってあげるんだ。特にタマゴを割ってかき混ぜるのが得意。もしかしてママよりうまいかも。お外でのお手伝いはなんといっても「草とり」。チャーんと根っこから抜くんだよ。今度はどんなお手伝いをしてあげようかな。



ママといっしょ

ながた みこと
永田 尊ちゃん
(H11・10・28生)
★ママは 愛さん

編集後記

ボランティアとは、自発的に自分の能力に応じて、自分から進んでするもので、決して人から強制されるものではなく、社会のために働きかけていくこと。今回の「未来へ翔け！玉名人」の姫由美子さんにしてもそうだが「してあげた」と言う同情的、差別意識を持つのではなく、相手の立場に立って考え、同等な態度で接する共感的な活動でなければならない。玉名市においても、昨年「一区一輝運動」を全13校区で展開。すべて校区民のボランティアだ。その一貫行事などを取材していると毎回こう思う。人と人とのふれあいが、楽しさや豊かさになり、それを実感しているなど。例えわずかなボランティアでもその行動を通して、社会から多くの有形・無形の何かを学びとり、自分の心の財産にできれば、ボランティアの目的は達成されるのではないだろうか。(康)

おえかきひろば

このコーナーに掲載ご希望の方は、イラストの裏面にタイトル、住所、氏名、年齢、電話番号を明記し、市役所秘書課へ郵送または、ご持参ください。
〒865-8501
(市役所専用郵便番号のため住所不要)
玉名市役所秘書課宛

「大好きなお母さん」



ふくしま ふみのちゃん (6歳)
玉名小学校1年 (玉名)

「はるらんまん」



うちむら ゆきえ ちゃん (6歳)
玉名町小学校1年 (亀甲)

玉名発見

これ!!
な～に?

いくらまちどうろげんびょう 伊倉町道路元標



伊倉郵便局の前、県道肥後伊倉停車場田崎線と市道伊倉中北宮原線の交差する三叉路の東の片隅に建っている。

大正13年に熊本県が建てたもので、道路の起点、終点の基準となる標識である。昔は道路の終起点の場所を決める重要な建造物だった。大正8年道路法施行令に「各市町村に1箇所置く」とあり、皆さんの地区にもあるかも。また、ここが町(村)の起点だったのかと思いを馳せるのも・・・。