

# 広報たまな

人と自然が輝き やさしさと笑顔にあふれるまち 玉名  
people + nature + kindness + smile

2022  
No.313  
6月号

## CONTENTS

### 巻頭特集

## 甦れ、豊穡の海

02 アサリの資源回復に向けた取り組み

アサリ漁場の  
再生を目指して

### 特集

官民連携による

## 玉名三ツ川産業団地の開発

04 重要施策「産業団地の設置」、進展。

長編小説『風見鶏は、朝に飛ぶ』リリース

10 玉名市出身 小説・脚本家 荒木洋一さん

13 イケ飯・押し飯レシピアワード2021 表彰式を開催しました！

14 令和4年度 玉名市当初予算

16 令和4年度 個人市民税・県民税のあらまし

18 令和4年度 国保特定健診&人間ドック 始まります！

UD  
FONT  
by MORISAWA



新型コロナウイルス感染症の感染とその拡大防止のため、掲載している行事などが中止・変更となる場合があります。最新情報は市ホームページなどをご確認ください。



# 甦れ、豊穣の海

## アサリの資源回復に向けた取り組み

岡農林水産政策課（☎75・1126）

ことし1月、本県のアサリ産

地偽装問題が発覚し、各所に大きな波紋が広がりました。知事は2月1日の臨時記者会見で「県産ブランド全体への信頼を揺るがす危機的状況であり、非常事態」とし、県産アサリの出荷を2カ月間停止する異例の措置を取りました。また、蓄養が産地偽装の温床になっているとして、3月2日の県議会でも漁場を蓄養業者に貸し出した漁場に対しアサリ関連の補助金を交付しない旨を宣言しました。

もたらすアサリをはじめとする自然の恩恵を享受してきました。その恵みの海の産物は、そこに携わる人々の長年の営みと努力によりブランドとして確立され、その信頼の下、これまで広く国内に流通されてきたところです。しかしながら今回、その営みの一部に不正があったことで、食の安全や県産ブランドのイメージダウンなど、凶らずも消費者の信用と信頼を裏切る結果を招いてしまいました。

されたものの、今回のこの問題が落とした影は大きく、地元4漁協は今非常に厳しい中での運営を強いられ、岐路に立たされています。「天然アサリを増やしたい」との思いはいずれの漁業者も抱いています。そして、地元4漁協は5〜6年前からアサリ稚貝の放流・育成に懸命に取り組む、成果も徐々に出てきています。その成果を何とか消費者に行き渡る状態に持っていきたいと、懸命な努力をされています。また、蓄養に対する負のイメージを払拭すべく、産地偽装について徹底した調査を望んでいる。

ます。本市からも地元漁協に対してアサリの再生のみならず、かつて「豊穣の海」と称された有明海の再生をも見据えた支援を行っており、今後とも継続していく必要があります。また、県産ブランドの信頼とイメージを守り維持していくことはとても大切なことであり、同じように地元漁民の生活や暮らしを守っていくことも非常に重要なことです。漁場で出荷調整を行うことは、安定した供給を実現するための方法であるだけでなく、地元漁民の生活を守る上で必要な経営

手段でもあります。今後は漁民の生活と漁場を守り、将来につないでいくためにも地元漁民・漁協と心をつにし、地域水産振興にお二層努めていかねばなりません。また、今回の件を機に産地偽装が根絶され、市場が正常化するとともに、一日も早い熊本産・玉名産ブランドの再生と、信頼の回復が求められています。今月号では、そうした地元漁民・漁協によるアサリの資源回復に向けた取り組みをご紹介します。



## 1 稚貝の保護



アサリの主な産卵時期は、4～5月の春と、10～11月の秋に産卵のピークを迎えます。アサリの卵や稚貝の定着を促すために、砂利などを入れた網袋を干潟に設置します。網袋の中に定着すれば、ナルトビエイやカモなどによる食害を防ぐことができます。

## 2 網袋のメンテナンス



干潟の砂は潮流によって移動します。網袋が埋没してしまうと中で育っているアサリは死んでしまうので、定期的に裏返すなどのメンテナンスを行わなければなりません。

## 3 被覆網の設置



網袋の中で一定の大きさに成長したアサリの稚貝を袋から干潟に出し、上から被覆網を被せます。被覆網の中では、稚貝が潮流による流出と、ナルトビエイやカモなどの食害を防ぐことができ、アサリは順調に成長します。

この他にも食害の一因でもあるツメタガイや、アサリの上で土を団粒化しマット状に覆い被せて窒息させるホトトギス貝などの除去も行われています。また、滑石漁協の管理するアサリ漁場は菊池川の下流域にあるため漁業者は船を利用しなければなりません。



玉名市内の各漁協では、消えたアサリを以前のように回復させようと長年試行錯誤しながらさまざまな取り組みが行われています。市としても、引き続きアサリ資源の回復に向けて必要な支援を講じていきます。



# 連携による 名三ツ川産業団地の開発

特集

重要施策「産業団地の設置」、進展。

「広報たまな1月号」にて特集した市長施政方針における重要施策の1つ「産業団地の設置」。先月号でお伝えした「菊池川防災拠点整備」に続き、ここに大きく事業の進捗を見せました。

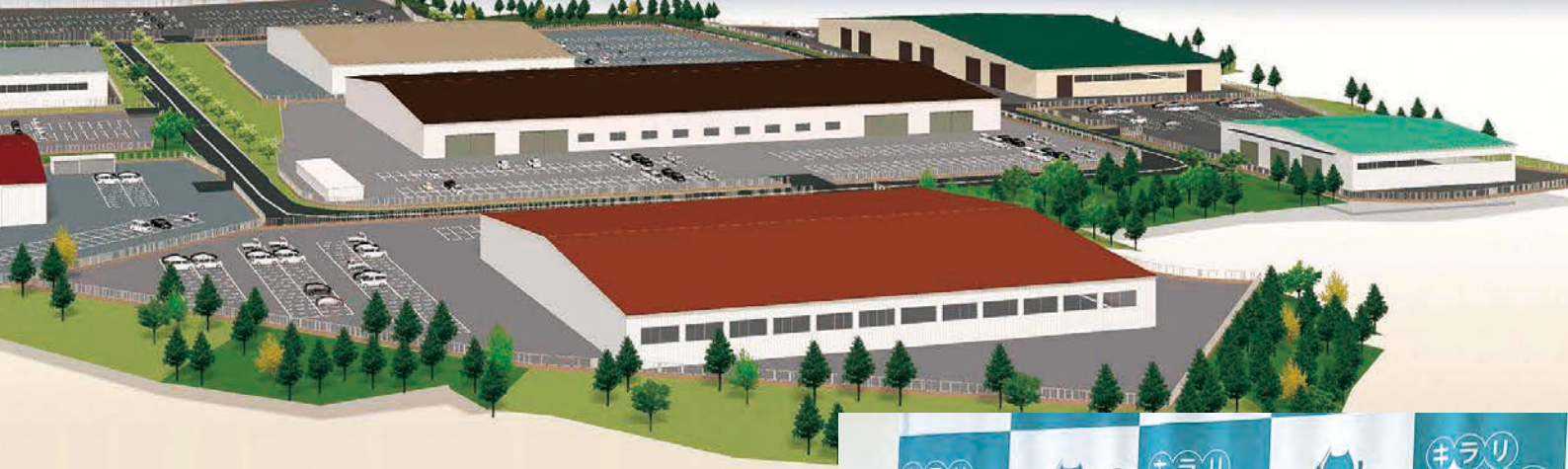

市長<sup>㊟</sup>と開発事業者の信栄不動産木村代表<sup>㊞</sup>（4月18日協定調印式にて）▶

市長<sup>㊟</sup>と開発事業者の信栄不動産木村代表<sup>㊞</sup>（4月18日協定調印式にて）▶

本市では、企業立地の促進と産業集積を目的に、民間活力を導入した官民連携による新たな産業用地の確保を重要施策に掲げ、事業を推進してまいりましたが、4月18日、本市が指定した開発支援事業者と「産業用地の開発と企業誘致等に関する協定」を締結し、具体的な整備に着手する運びとなりました。これは、民間企業が事業主体となつて用地開発や分譲を担い、一方で行政がインフラ整備補助や奨励金の交付などで支援を行う、県内初となる官民連携の産業団地開発です。その用地は、市北部に位置する三ツ川地区の山林約25畝。うち16畝を9区画で分譲します。



本市では、企業立地の促進と産業集積を目的に、民間活力を導入した官民連携による新たな産業用地の確保を重要施策に掲げ、事業を推進してまいりましたが、4月18日、本市が指定した開発支援事業者と「産業用地の開発と企業誘致等に関する協定」を締結し、具体的な整備に着手する運びとなりました。これは、民間企業が事業主体となつて用地開発や分譲を担い、一方で行政がインフラ整備補助や奨励金の交付などで支援を行う、県内初となる官民連携の産業団地開発です。その用地は、市北部に位置する三ツ川地区の山林約25畝。うち16畝を9区画で分譲します。

企業立地の促進と産業集積を目指し  
民間の活力とノウハウを導入！

## 開発事業者

- 産業団地造成工事
- 分譲企業決定について市と協議
- 分譲企業の決定
- 土地売買契約の締結
- 所有権移転登記など

## 玉名市

- 企業誘致活動
- 分譲申込の受付
- 分譲企業決定について開発事業者と協議
- 産業用地開発支援事業奨励金 および産業用地インフラ整備負担金交付



整備を進めるため、本市は民間事業者から産業用地開発支援事業の開発計画を募集。審査の上、有限会社信栄不動産（代表取締役 木村信）を産業用地開発支援事業者として指定しました。



### 区画分譲図 (全9区画)



開発事業名	玉名三ツ川産業団地整備
開発事業区域	玉名市三ツ川字下長浦 82 番地外 144 筆
開発事業面積	24.7 <sup>ヘクタール</sup>
開発概算事業費	16 億 4,200 万円
工事着工	令和 4 年 4 月
工事完了予定	【1 工区】 令和 5 年 9 月 30 日
	【2 工区】 令和 6 年 3 月 30 日

# 官民 玉名



※完成イメージ図



実は  
**玉名市は  
熊本県北の  
交通の要衝**

玉名市は熊本県北西部にあって、熊本県北地域の拠点都市として福岡と熊本の都市圏の中間に位置しています。市内を国道208号が貫き、九州新幹線新玉名駅、JR鹿児島本線玉名駅などがあり、また九州自動車道菊水インターチェンジ・南関インターチェンジや有明フェリーにも近く、交通の便に恵まれています。

分譲情報については市ホームページをご覧ください▶



問い合わせ  
商工政策課  
(☎ 71・2065)

## 協定書の概要

### 【産業用地の開発について】

- 開発事業の概要および工程
- 要綱（玉名市産業用地開発支援事業に関する要綱）の順守
- 開発事業に関する市の協力および地域開発に関する事業者の協力
- 開発工事における災害の防止および環境の保全など

### 【企業誘致等について】

- 事業者による分譲企業の決定
- 市主体による企業誘致活動の実施および誘致する対象企業
- 残地森林、残地区画などの管理
- 事業者による進捗状況の報告など

本市では少子高齢化や人口減少が進む中、将来を担う若い世代が市外に流出している現状があります。その若い世代に地元に残ってもらい、活躍してもらおうためにも、地元企業の育成・発展や、成長著しい新たな企業の誘致は喫緊の課題です。そのため民間の活力とノウハウを導入することで早急に産業団地の整備を果たし、積極的な企業誘致活動を展開するため、今回の協定締結に至りました。

昨年、TSMC（台湾積層電路製造）の菊陽町への進出が決定しましたが、これは本市にとってもまたとない追い風です。今後、半導体関連企業の誘致も視野に入れながら、企業立地推進に向けた十分な受入体制の整備を速やかに実現していきます。





## 金栗トロフィーがつなぐ交流の絆

金栗記念選抜陸上中長距離大会に金栗トロフィー寄贈

4月9日、熊本県民総合運動公園陸上競技場（えがお健康スタジアム）において、市長まつおが一般財団法人熊本陸上競技協会の松尾副会長に金栗トロフィーを寄贈しました。



金栗記念選抜陸上中長距離大会は「日本マラソンの父」かなくりしろうと呼ばれる金栗四三さんの功績をたたえ、その教えを広く伝えるとともに選手強化を目的として開催され、これまで日本陸上競技中長距離界の発展に大きく貢献しています。

熊本陸上競技協会は「金栗先生の功績をたたえ始まった今大会を誇りある大会とするとともに、金栗先生のように陸上競技の普及、発展に努めていきます」と意気込み



▲市長まつおと熊本陸上競技協会の松尾副会長まつおを語りました。

この金栗トロフィーは、大会 MVP に贈呈されるもので、第 30 回大会 MVP の男子 1,500りんで日本歴代 2 位、日本人学生新記録の 3 分 36 秒 59 で優勝した順天堂大学 3 年の三浦龍司選手みづらりゅうじに贈呈されました。

## 租税教育の推進のために

玉名法人会 アルコール消毒液寄贈

3月29日、公益社団法人玉名法人会からよしだみつひろ吉田光陽玉名支部長が教育長を訪問され、租税教育の環境醸成と地域社会貢献を目的に、玉名市立中学校の6校に対して新型コロナウイルス感染拡大防止のためアルコール消毒液と詰め替え用ボトルを寄贈されました。



▲左から玉名法人会事務局長の高森さんたかもり、玉名支部長の吉田さん、教育長

## 花いっぱい玉名市に

コスモス会 プランター贈呈



4月5日、岱明町の農業者クラブ「コスモス会」くらのおともひろ（倉野尾知弘会長）が市役所にガザニア、サルビア、マリーゴールドなど春の季節の花を寄せ植えしたプランターを寄せ植えたプランターを贈りました。

この活動はことしで 34 年目になり、倉野尾会長は「来年も贈ることができるよう頑張りたい」と話していました。この日、同会は市役所のほか、市内の小中学校、老人ホームなど 25カ所に同様のプランターを贈りました。







# たまなの話題

## TAMANA'S TOPICS



### 玉名市の農産物を贈呈

玉名市野菜振興協議会 トップセールス(於大阪市・京都市)

玉名市野菜振興協議会

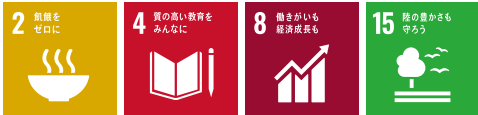

会(玉名市・JA たまな・JA 大浜)では、各代表者によるトップセールス事業を、隔年にて大阪市・京都市で関西の主要市場関係者と販売対策会議を開催し、有利販売に向け農産物のPRを実施しています。また、同時に現地の福祉施設を慰問し野菜を提供しています。しかし、令和2年度・3年度においては、新型コロナウイルスの影響を鑑み、現地を訪問して行う会議は中止しました。令和3年度にお



▲社会福祉法人四恩学園から贈られた感謝のメッセージ



▲社会福祉法人桂の泉から贈られた感謝状

いては、3月22日に3施設(社会福祉法人四恩学園(大阪市)・社会福祉法人桂の泉(京都市)・社会福祉法人京都福祉サービス協会(京都市))に野菜(イチゴ、トマト、ミニトマト)を市場を通し、配送にて贈呈のみ行いました。



竹下元士さん(横田)

「環境にやさしい安心・安全な高品質の  
おいしいイチゴを生産して、消費者に届けること」



### 優良賞 経営体部門

受賞に当たって一言 - interview -

地域の皆さんの支えのおかげで、今回受賞することができました。これからも安心・安全で高品質な農業に努め、農業の魅力を発信していきたいと思っております。ありがとうございました。

3月15日、令和3年度熊本県農業コンクール大会表彰式が熊本市にて開催され、玉名市からは竹下幸治さん・元士さん親子が「経営体部門」の優良賞を受賞しました。

竹下さん親子は「環境にやさしい安心・安全な高品質のおいしいイチゴを生産して、消費者に届けること」を経営理念に、熊本の「熊」とイチゴの「紅色」から命名され華やかさと上品さをイメージした熊本県優良品種「ゆうべに」を5年前から28㌥を栽培、このほか水稲130㌥も栽培されています。土づくり・無病苗定植・害虫対策や栽培管理に努め、大玉出荷、長期

栽培期間による収穫量の増加、適切な土壌管理、作業効率の向上などを図りながら、管内トップクラスの収穫量を確保しています。今後は高品質イチゴ生産による更なる所得の向上を目指されます。



▲竹下元士さん、表彰式にて

# 農業の力で玉名を元気に！

令和3年度熊本県農業コンクール大会

玉名市から1経営体が受賞







## コンビバレーで九州“初”制覇!

玉名ヤングバレーボールクラブ 市長表敬訪問

4月7日、玉名市内を拠点に活動する中学生チームの「玉名ヤングバレーボールクラブ」が市長を表敬訪問し、3月29日に宮崎県で行われた九州ブロックU14クラブチャンピオンシップ男子バレーボール大会での初優勝を報告しました。同大会では熊本県勢として初優勝となりました。

選手たちは「身長が低いチームなのでコンビプレーでつなぐバレーで頑張りました。また、チーム全員で声を出し、盛り上げて、自分たちの雰囲気を作れたことが良かったと思います」と述べました。そして、伊藤大悟主将(岱明中3年)は「9月の全国大会出場を目標に再度、



県予選を制するよう頑張ります」と抱負を述べました。

高谷監督は「チームを創設して24年目。ジュニア(小学生チーム)を含めると31年目になりますが、現在Vリーグ選手を3人輩出しており、選手たちには高校を含め将来活躍することを期待しながら指導しています」と述べました。

市長は「これまでしっかり練習してきたこと、日常生活をしっかりとってきた結果だと思えます。全国大会での活躍を期待しています」と激励しました。



▲選手たちほか、左から高谷監督、真ん中は市長、右から2人目は西嶋にしじまコーチ



## 百歳の誕生日 おめでとうございます



大正11年3月2日生まれ  
溝上  
くにまる  
國丸 セイ子さん  
● 長寿の秘訣は  
「くよくよしない、  
色んなことに  
興味を持つ」



大正11年4月18日生まれ  
大浜町  
かわぐち  
川口 シゲさん  
● 長寿の秘訣は  
「おいしいものを  
食べること」





## 日嶽の空を泳ぐ「こいのぼり」

睦合校区まちづくり委員会



ことしも睦合校区まちづくり委員会が岱明町開田にあるひだけ日嶽（標高 201<sup>㍎</sup>）にこいのぼりを揚げました。こいのぼりは地域の皆さんから寄贈されたもので、まちづくり委員会と地元住民などが、支柱となる長さ約 15<sup>㍎</sup>の竹を担いで山頂まで登りこいのぼりを揚げました。

睦合校区まちづくり委員会は「こいのぼりを揚げるのは、ことしで9年目になります。多くの人に登ってほしい」と話

しました。山頂までは遊歩道が整備され、森林浴をしながら散歩したりハイキングが楽しめるほか、山頂からは玉名市内と島原半島を一望できます。

※日嶽は東回りと西回りの2つの登山コースがあり気軽に登れる山として地域の人たちに親しまれています。

## 市民の相談パートナーとして

人権擁護委員 法務大臣感謝状贈呈および就任報告



▲退任し、感謝状を受け取った西森さん

平成 25 年 1 月から、3 期 9 年にわたり人権擁護委員として、人権に関わる啓発活動や相談業務などに多大なるご尽力をいただいた西森等さんが、本年 3 月 31 日付けで任期満了により退任されました。その功績をたたえ、4 月 13 日、法務大臣からの感謝状が市長より贈呈されました。



▲新たに就任した水本さん㊦、城山さん㊦と市長㊦

本年 4 月 1 日付けで人権擁護委員の委嘱を受け、これからさまざまな人権擁護事業に従事される水本明子さんと城山春美さんが、4 月 11 日、市長に就任の報告をされました。





## 長編小説『風見鶏は、朝に飛ぶ』リリース 玉名市出身

# 小説・脚本家 荒木 洋一さん

園地域振興課 (☎ 75・1421)

玉名市出身の荒木洋一さん。ハリウッド映画のWeb宣伝マンとして活躍後、プロットライター・脚本家として、数々のテレビドラマ、アニメ、映画、ラジオ、舞台作品などに企画参加。その荒木さんが、このたび若手実業家セナさんとの共著ペンネーム「新樹星南」名義で長編小説『風見鶏は、朝に飛ぶ』（文芸社）をリリースされました。

今月号では、そのリリース情報にスポットを当ててお伝えします。

### ■執筆の経緯

数年前、荒木さんとセナさんは仕事を通じて知り合います。セナさんが若いころに「当時の気持ちを整理するために書いた」という自伝的小説を荒木さんが読み「これは、もっとたくさんの若者が知る

べき人生だ」と強く感動。セナさんの要望もあって、共著として完全リライト（書き直し）することになりました。

とにかく、普段は小説を読まない若者でも楽しめるように、おもしろくて分かりやすい筆致を心掛けて執筆。また、学生が少しでも気軽に手に取れるよう、同じ内容量の他作品よりも価格を低めに設定。10〜20代の若者はもちろん、30〜50代の親世代でも感動できる内容に仕上げられています。

※共著のセナさんは、日本のある業界を牽引する若手実業家。業界内のカリスマ的存在ながら、プロフィールの詳細は未公表です。



## ■作品概要／あらすじ

小6の夏休み。森下あゆみは、壊れた風見鶏の夢をなぜか毎晩見るようになった。

その約1カ月後、高校生の兄が学校のプールで転倒して頭を強打し、植物状態に陥る事故が起きる。周りの勝手なうわさ話に翻弄され、人間不信に陥ってしまうあゆみ。学校の友達も先生のことも信じない日々が始まった。

それでも、あゆみはたくさんの出会いを通して、傷つきながらも家族を守り、友情の大切さに気付き、恋愛の難しさとしなやかさを知り、少しずつ大人へと成長していく……。

ある女性実業家の実話をベースに、12歳で人間不信に陥った少女が23歳で起業を決意するまでを描いた、たくさんの涙と愛が詰まった感涙作！

## 感動・共感・号泣！

傷つきながら「愛」を知る少女の11年の軌跡  
若者の感情全てを描いた青春譚！



12歳の夏、  
風見鶏の夢が私を変えた。  
家族も恋人も  
友だちも、人生も——。

傷つき強く歩む  
少女の11年の  
青春譚！

文芸社の定価(本体1,400円+税)

## ■読者の感想

- 「これは、出版しなきゃバイことになるぞ!」と思った。(出版社 企画部員)
- 主人公のキャラクターや心情が真っすぐに伝わってきて、読み手の心にストレートに響く文体がとても魅力的。10～20代にかけて誰もが直面する「家族の関係」「友情」「恋愛」というテーマに鋭く切り込んだ、前を向こうとする女性のリアルな姿を描いた作品。(出版社 編集部員)
- 主人公が戸惑いながらも友達の大切さ、人を愛する大事さを学んでいく姿に心打たれました！(30代男性)
- これほど「人を愛する」ということ、年相応の純愛に心を揺さぶられるものはありません。(40代女性)
- 恋愛、友情、家族に対して純粋に考えさせられる深い作品でした。(30代女性)
- 今ある幸せに気付き、大事な人を大切にしたい気持ちにさせられました。(20代女性)

## ■作品のポイント

- 家族愛、恋愛、友情など、若者が知るべきたくさんの感情が詰まった物語。
- 泣きながら読んだ、面白くて一気に読みました、勇気ももらった、など感動の声多数。
- 10～20代の若者が刺激を受けるのはもちろん、30～50代の親世代も「家族の在り方」や「子どもの成長過程」を知れるのと同時に、若き日の胸の痛みや喜び、人生を突き進むひたむきさなど、感受性にあふれていた時期の感情を再体験できる物語。
- セナさん本人による自伝的小説は、約15年前に小説投稿サイトで約1.2万人の読者を獲得。本作は、その作品の文章・セリフ・章構成・心理描写などを荒木洋一さんがイチから見直し、フル改良×濃密化×増量化した完全版。



### 【荒木洋一】

— ARAKI youichi — PROFILE

1972年生まれ、玉名市(町小校区)出身。玉名高校卒業後、東京の大学へ進学。文学部で映像学を専攻。卒業後、マスコミ業界で勤務しながら独学で脚本を学ぶ。

日本SF大賞を受賞したTVアニメ『いさみつお 脳コイル』(監督：磯光雄)の脚本参加をはじめ、映画監督・いしかわけい 石川慶(代表作『愚行録』、『蜜蜂と遠雷』、『Arc アーク』)との演劇公演や、大手声優事務所との特別企画でラジオドラマの脚本を担当。





# 地域おこし協力隊 をご紹介します！

岡地域振興課 (☎75・1421)

## いけだ なみ 池田 奈巳

(大阪府出身)

大阪府出身で3月まで  
公立高等学校で教員として  
勤務していました。  
趣味はフットサルです。



一緒に写真に納まっているのは  
池田家のアイドル犬の福(ね3歳)です。  
癒されています。

玉名市の皆さま、初めまして。  
4月1日より玉名市地域おこし協力隊に任命いただき、赴任致しました池田奈巳と申します。  
玉名市は父が生まれ育った場所であり、私自身も幼いころから祖母や親戚を訪ねて家族と訪れていた縁のある場所です。  
玉名市には温泉をはじめ、山々に囲まれた風景、趣を感じる街並み、おいしい農産物など皆さまにとっては当たり前な生活の中にある

ものかも知れませんが、どれも非常に魅力にあふれた宝物であると感じています。その宝物を県内外の多くの方々に知っていただき、足を運んでいただけるように魅力を伝え、玉名市にお住まいの方々に

「玉名っていいな」と改めて感じていたような、皆さまが楽しんで地域が活気づくものを生み出していければと思っています。  
大阪を離れての生活も学校現場以外の仕事も初の挑戦となりま。大阪でたくさん素敵な縁に恵まれ、多くの学びと経験をさせていただけましたこと、そして玉名市で新たな挑戦の機会をいただいたこと、それぞれに感謝の気持ちを忘れずに玉名市の一員としてチャレンジしていきたいです。玉名市でもたくさん素敵な縁に恵まれることを願いつつ、皆さまからさまざまなことを学ばせていただきながら玉名市を盛り上げていきたいと思つていますので、至らぬ点多々あるかと存じますが、皆さまどうぞよろしくお願い致します。

# 地域活性化起業人

(玉名市観光アドバイザー)

# をご紹介します！

岡観光物産課 (☎73・2222)

### 着任のごあいさつ

4月から観光アドバイザーとして着任しました井上幸一郎です。玉名市の観光・物産の情報発信や販促活動を主に担当致します。

今までJALで培ってきた知識や知見を生かし、玉名市の観光物産の発展に寄与できるよう助言や提案を行っていきます。

今後はJALフィロソフィで学んだ「お客さま視点を貫く」をモットーに皆さまと接しながら、玉名市の活性化に取り組んでまいりますので、ご指導ご鞭撻のほどよろしくお願い致します。



派遣元企業  
株式会社ジャルセールス  
井上 幸一郎



玉名市は、総務省「地域活性化起業人制度(企業人材派遣制度)」を活用し、4月1日に「株式会社ジャルセールス」と社員の派遣に関する協定を締結しました。

派遣される社員は「玉名市観光アドバイザー」として観光物産課に所属し、観光戦略・施策などの助言や提案、新たな旅行商品の開発・販路拡大などのほか、観光分野にとどまらず、外部の視点・民間の経営感覚・スピード感覚を生かし、玉名市と共に地域活性化を推進します。

### JALフィロソフィとは

サービスや商品に携わる全員がもつべき意識・価値観・考え方の指針としたJALの企業理念。同じ価値観を持ち、判断・行動していくことで社員全員が心一つに一体感を持って、お客さまに最高のサービスを提供し、企業価値を高めることで、社会の進歩発展への貢献を目的としています。



# イケ飯・押し飯 レシピアワード 2021

表彰式を開催しました！



問人権啓発課 (☎ 75・1119)

3月2日『イケ飯・押し飯レシピアワード2021表彰式』では、レシピ応募者に賞状と記念品の「おとう飯」ロゴ入りエプロンを贈呈しました。この表彰式は、内閣府が男性の料理への参画のきっかけづくりとして始めた「おとう飯始めよう」キャンペーン拡大推進事業の関連事業として開催しました。

賞は「食材部門：トマト・海苔」の応募者に『押し飯レシピ賞』、「ジャンル部門：どんぶり」の応募者に『イケ飯レシピ賞』を贈りました。

表彰式に欠席された「キムチ丼」の三次さんは『イケ飯レシピ賞』でした。



受賞者の  
レシピの詳細はこちらから↑  
ぜひ、ご覧ください！

イケ飯・押し飯  
レシピアワード

2021  
押し飯レシピ賞  
三次さん



みつぎ  
三次さんの感想

今回、海苔というテーマがあったので、海苔と何を組み合わせようかなと考えたときに、ペロンチーと合わせたらおいしそうだろなと思ひ、このレシピができました。料理は美味しい以上に簡単に作れることも大事だと思います。

海苔を楽しむ  
海苔のペロンチー

イケ飯・押し飯  
レシピアワード  
2021  
押し飯レシピ賞  
山村さん



やまむら  
山村さんの感想

魚釣りが趣味で、命をいただいたら最後まで食べてあげる。それが釣り人としての責務であると思っています。一人暮らしの期間が長かったので、料理をすることが好きで、苦にはなりません。

天草玉のつろぼ飯  
アカビットア

イケ飯・押し飯  
レシピアワード

2021  
イケ飯レシピ賞  
松永さん



まつなが  
松永さんの感想

好きな食材を使った「塩ダレ豚トロ丼」レシピの応募をしました。

料理は気分転換にもなり、在宅勤務が増えているため、仕事が終わったら夕食を作ったりしています。

塩ダレ豚トロ丼

イケ飯・押し飯  
レシピアワード  
2021  
イケ飯レシピ賞  
三次さん

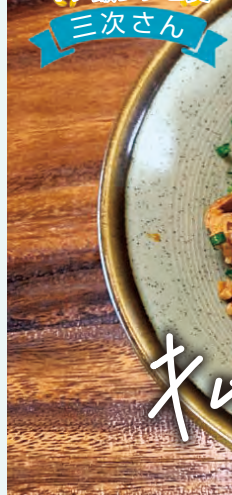

みつぎ  
三次さんの感想

2年連続、レシピの応募させていただきました。料理することに性別は関係ありません。このイベントが広がっていき、固定概念をなくすきっかけとなればと思っています。

キムチ丼



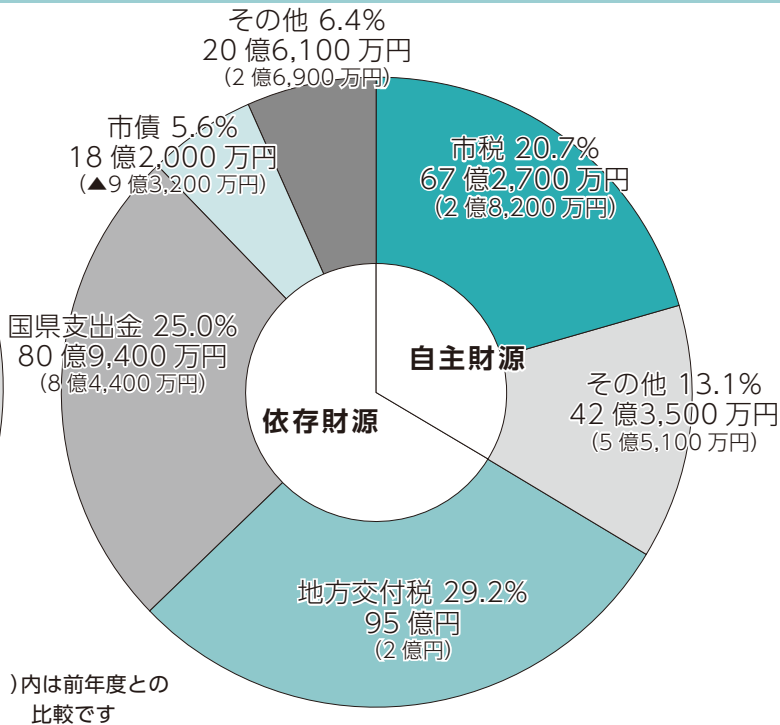
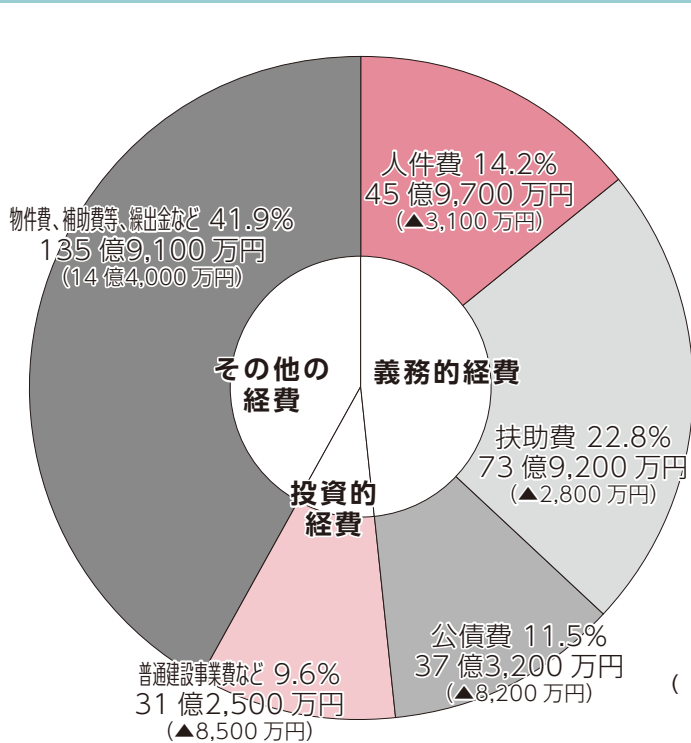

( )内は前年度との比較です

## 一般会計当初予算性質別内訳 歳出

## 一般会計当初予算性質別内訳 歳入

問財政課 (☎ 75・1112)

# 令和4年度 玉名市 当初予算

令和4年度一般会計予算 **324億3,700万円** (前年度比3.9%の増)

### 当初予算の概要

令和4年度の当初予算は、本市の目指す将来像「笑顔をつくる10年ビジョン」の基本目標である「市民の笑顔が人を呼び込むまち」の実現に向けた予算編成を行いました。新型コロナウイルス感染症対策を最優先に取り組みながら、地域公共交通対策事業や放課後児童健全育成事業、新玉名駅周辺整備事業など、優先度の高いものから着手していくこととしました。

### 今年度の主な取り組み

「市民生活の安定」「まちづくりの充実」「行政運営の進化」の3つの取り組みを柱とした「市民の笑顔が人を呼び込むまち」の実現に向けた事業と市民生活に直結した事業へ重点配分を行いました。今年度は新たに学童施設の建設やコンビニ収納・キャッシュレス決済導入に向けて取り組んでいきます (15ページ参照)。

## 令和4年度 当初予算

(単位：百万円)

区分		令和4年度	令和3年度	増減額	増減率 (%)
一般会計		32,437	31,223	1,214	3.9
特別会計	国民健康保険事業	8,800	8,850	▲50	▲0.6
	後期高齢者医療	1,216	1,011	205	20.3
	介護保険事業	7,831	7,719	112	1.5
	浄化槽整備事業	42	42	0	0.0
企業会計	水道事業	1,627	1,974	▲347	▲17.6
	下水道事業	2,673	2,817	▲144	▲5.1
	農業集落排水事業	722	1,002	▲280	▲27.9
合計		55,348	54,638	710	1.3

百万円単位で端数調整を行っているため、合計や増減率の計算結果が一致しないものがあります。

### 一般会計当初予算額 過去5年間の推移

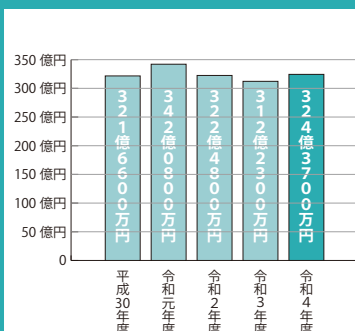





### 市民生活の安定

#### 放課後児童健全育成事業（学童保育）…3億2,100万円

保護者が仕事などで昼間家庭にいない小学生を対象に、放課後などに安全な生活や遊びの場を提供することにより、児童の健全育成を図ります。また、高道小学校および大野小学校の学校敷地内に新たな学童保育施設を建設し、安心して子育てできる体制を構築します。

### まちづくりの充実

#### 岱明防災コミュニティセンター建設事業…3億5,600万円

防災研修施設と災害避難所、防災備蓄倉庫を備えた岱明地区の地域防災の拠点となる施設の整備を行います。また、公民館やボランティアセンター機能を併せ持ち、「防災とまちづくり」が一体となった施設となります。



### まちづくりの充実

#### 金栗四三PR事業…1,900万円

玉名市名誉市民の金栗四三さんが残した功績やエピソードを生かし、金栗さんが取り組んだ「スポーツ・健康・教育」の各分野から、新しい切り口での観光スタイル「玉名型3つのツーリズム」を推進します。



### 行政運営の進化

#### コンビニ収納・キャッシュレス決済導入事業…1,600万円

新しい生活様式が求められる中、接触機会の分散化や市民の利便性向上を図るため、令和5年度からコンビニ収納・キャッシュレス決済を導入します。令和4年度は、導入に向けた準備のため、収納代行事業者の選定や各システムの改修を行います。



### その他

#### 新型コロナウイルス感染症対策関連経費…7億1,000万円

##### 新型コロナウイルスワクチン接種事業…3億200万円

18歳以上の人への3回目接種をはじめ、5歳から11歳までの子どもへのワクチン接種についても、玉名郡医師会などと連携し、市民の皆さまが速やかに安心して接種できる体制構築に努めます。

##### 新型コロナウイルス感染症対策金融円滑化特別資金利子補給金…6,400万円

熊本県が実施する新型コロナウイルス対応型の金融円滑化特別資金の制度融資利用者に対し、融資実行から3年間分の利子を市が補給することで、中小企業者の資金繰りを支援します。

##### プレミアム付商品券事業…1億8,300万円

新型コロナウイルス感染症の影響を受けている市内の事業者支援および地域経済の回復支援としてプレミアム付商品券を発行します。

### 市民生活の安定

#### 地域公共交通対策事業…1億5,500万円

将来にわたって市民に利用され便利で安心して暮らせる街づくりを実現するため、バス路線の欠損補助などの公的支援を行い、高齢者などの日常生活における移動手段を確保します。



### 市民生活の安定

#### 中学校施設改修事業…9,300万円

安心・安全で良質な教育環境の確保のため、玉名中学校の老朽化している体育館や技術棟の建て替えを行っており、令和4年度の完成予定です。また、有明中学校では運動場の機能向上のため、防球ネットの設置を行います。



### 市民生活の安定

#### 待機児童解消事業…3億4,900万円

玉名第1保育所の建て替えを含めた公立保育所の集約化などを検討しながら、私立保育園や認定こども園などに対する保育所等整備事業補助金を活用することで、保育環境の改善や入所定員の増加を目指します。



### まちづくりの充実

#### 担い手確保・育成事業…5,500万円

地域の農業を担う中心的な農業者や青年農業者に対し、研修等の実施、機械設備導入の補助や就農直後の経営支援等を行い、担い手の確保と育成を図ります。



### まちづくりの充実

#### 新玉名駅周辺整備事業…1億1,000万円

新玉名駅周辺整備区域への商業施設などの立地を促進するため、企業との協議や地権者・地域住民の人たちへの丁寧な説明、新玉名駅周辺商業施設等立地促進奨励金などによる支援を行います。また、道路や上下水道などインフラ整備を進捗状況に応じ行うことで、企業が進出しやすいさらなる環境づくりに努め、県北の玄関口としてふさわしいまちづくりを進めていきます。



### 行政運営の進化

#### 地域づくり事業…300万円

行政と市民団体が別々に取り組んでいた公共的課題に対し、お互いが役割分担をしながら協働して課題解決を図る体制の構築を目指すため、市民活動団体の育成・支援を行い、地域コミュニティの活性化を図ります。



### 行政運営の進化

#### ふるさと納税推進事業…8億8,600万円

自身の生まれ故郷や、応援したい自治体に寄附ができる制度です。

本市では、本制度を活用し、自主財源の確保を図るとともに、返礼品の提供を通じて市内事業者のPRや販路拡大など、ふるさと納税のその先につながる取り組みを行います。

ふるさとチョイス  
あなたの意思をふるさとに

三越伊勢丹ふるさと納税

地域から日本を元気に!  
楽天ふるさと納税

さとふる

(委託事業者のロゴマーク)



令和4年度

# 個人市民税・県民税のあらまし

固税務課 (☎ 75・1114)

個人市民税・県民税とは、前年1年間の所得に対して課せられる税で、原則住所地で課税されます。また、所得に応じて負担する所得割のほか、広く均等に負担する均等割があり、これらを併せて納めていただきます。

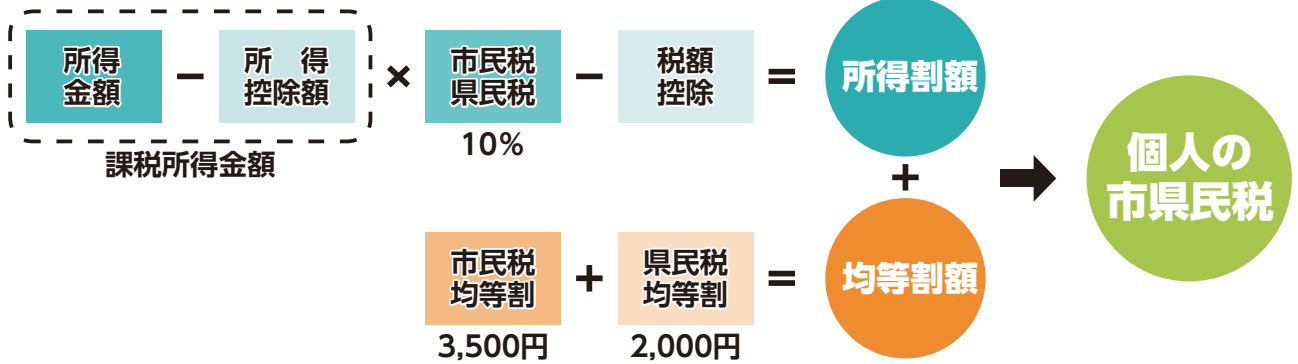

## 所得割

所得割額の計算方法は以下のとおりです。

$$\text{所得割額} = (\text{総所得金額} - \text{所得控除額}) \times \text{税率} 10\% (\text{市民税} 6\% + \text{県民税} 4\%) - \text{税額控除}$$

※      部分を課税所得金額といいます。 ※分離課税の所得がある場合は計算方法が異なります。

### ● 総所得金額

所得割の税額計算の基礎は所得金額です。この場合の所得の種類は、所得税と同様10種類で、その金額は、一般に収入金額から必要経費を差し引くことによって算定されます。市県民税は、前年中の所得を基準として計算されますので、令和4年度の市県民税では、令和3年中の所得金額が基準となります。

### ● 所得控除額

所得控除額は、納税者に配偶者や扶養親族がいるかどうか、また、各種控除額や病気・災害などによる出費があるかどうかなどの個人的事情を考慮して、その納税者の実情に応じた税負担を求めるために所得金額から差し引く金額です。

### ● 税額控除 (調整控除)

国から地方への税源移譲に伴い生じる所得税と市県民税の人的控除額の差に基づく負担増を調整するため、一定の額が所得割から控除されます。



## 均等割

均等割は、地域社会の費用の一部を広く均等に市民の皆さんに負担していただく趣旨で設けられています(熊本県民税には「水とみどりの森づくり税」500円が含まれます)。

玉名市民税	(年額) 3,500 円
熊本県民税	(年額) 2,000 円

※東日本大震災からの復興に関し、公共施設の耐震化など安全安心の土台を強化する事業に活用するため、平成26年度から令和5年度までの10年間の臨時措置として、市県民税の均等割標準税率が千円引き上げられ、年額5,500円となっています。



## 市県民税を納める人(納税義務者)

納める税 納税義務者	納める税	
	均等割	所得割
玉名市内に住所がある人	○	○

賦課期日はその年の1月1日です。

## 市県民税の減免

災害などにより著しい損害を受けた場合や生活保護法の規定による保護を受けることになった場合、所得の急激な減少により生活が著しく困難となった場合など、納税者の事情により減免申請をすることで、状況に応じて減免を受けることができます。

## 市県民税が課税されない人

### ▶均等割も所得割もかからない人

- ・生活保護法による生活扶助を受けている人
- ・障がい者、未成年者、寡婦またはひとり親で前年中の合計所得金額が135万円以下の人

### ▶均等割がかからない人

前年中の合計所得金額が次の算式で求めた金額以下の人  
 $28 \text{万円} \times (\text{本人、控除対象配偶者および扶養親族の合計数}) + 10 \text{万円} + 16 \text{万}8 \text{千円}$

※本人のみの場合は38万円以下

### ▶所得割がかからない人

前年中の総所得金額等が次の算式で求めた金額以下の人  
 $35 \text{万円} \times (\text{本人、控除対象配偶者および扶養親族の合計数}) + 10 \text{万円} + 32 \text{万円}$

※本人のみの場合は45万円以下

## 税金の徴収方法

### ■普通徴収

市県民税の年税額を4回(6月、8月、10月、1月)の納期に分け、個人で納める仕組み。毎年6月に全納期分の納付書を送付します。

### ※年金特別徴収のイメージ

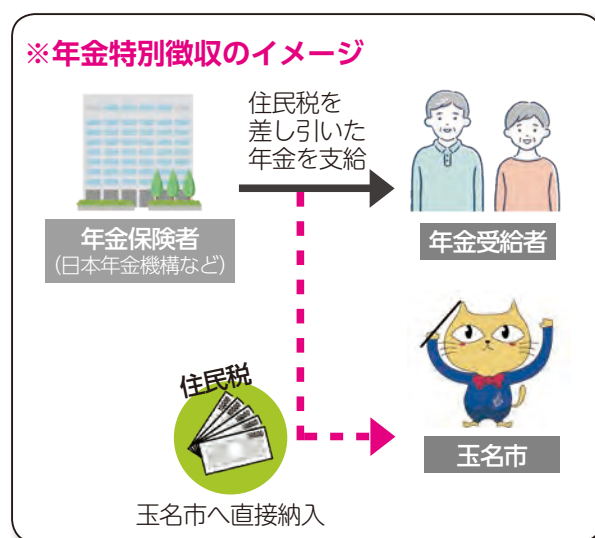

### ■特別徴収

給与からの特別徴収(天引き)と、年金からの特別徴収(天引き)があります。

#### ●給与からの特別徴収

1年間で納める市県民税を、6月から翌年5月までの年12回に分け、毎月の給与から差し引いて納める仕組みのことです。

給与以外の所得がある人で、給与特別徴収と普通徴収を併用して納める人の場合、給与のみで算出した年税額が給与からの特別徴収税額となります。

#### ●年金からの特別徴収

65歳以上の公的年金受給者の公的年金などの所得にかかる市県民税を年金から納める仕組みのことです。年金以外に給与などの所得がある人で、年金特別徴収と給与特別徴収などを併用して納める人の場合は、年税額から年金所得を含めず算出した税額を差し引いた額が年金からの特別徴収税額となります。

## 軽自動車税(車検用)納税証明書の発行には身分証明書が必要です



発行場所：市民課窓口

証明書発行には窓口に来た人の本人確認書類(免許証・保険証など)が必要になります。



令和4年度

＼始まります！／



# 国保特定健診および人間ドック

(医療機関健診)

玉名市保健センター (☎72・4188)

集団健診以外の特定健診の申し込みをした人に「特定健診受診券(市内医療機関健診)」または「人間ドック健診受診券」を送付します。

- ◎ 済生会・日赤・JA 厚生連へ申し込んだ人には、玉名市からは受診券を送付しません(医療機関から直接連絡があります)。
- ◎ 集団健診は7月22日(金)から8月27日(土)に玉名市保健センターなどで実施します。
- ◎ 人間ドックは定員に達し次第締め切ります。

新型コロナウイルスの感染と拡大防止のため、体調不良や発熱がある場合、当日の受診はお控えいただきますようご協力をよろしくお願いいたします。

## ○ 特定健診 (個別医療機関健診)

受診期間	6月1日(水)～令和5年1月31日(火) ※土日祝日を除く
受診方法	受診券到着後、直接、郡市内の特定健診委託医療機関(19号)に予約してください。
健診料金	800円
検査内容	①診察(身長、体重、血圧、問診など) ②血液検査(脂質、糖、尿酸、肝機能、腎機能) ③検尿検査(尿糖、尿たんぱく、尿潜血)

## ○ 人間ドック (くまもと県北病院 健康管理センター)

受診期間	6月1日(水)～令和5年1月31日(火) ※土日祝日を除く
受診方法	受診券到着後、直接、くまもと県北病院健康管理センターに予約してください。
健診料金	受診券に記載 (節目:1万500円、節目外:2万1千円)
検査内容	特定健診の検査内容に加え、胃がん、大腸がん、肺機能、腹部超音波、胸部レントゲン、聴力、眼底、眼圧など

## ○ 人間ドック (済生会熊本病院予防医療センター・日赤熊本健康管理センター・熊本県厚生農業協同組合連合会)

受診期間	令和5年1月31日(火)まで ※土日祝日を除く	健診料金	各コースから1万370円を差し引いた額 (詳しくは医療機関にお問い合わせください)
受診方法	玉名市保健センターへ提出した人間ドック受診申込書に記載した希望月により、医療機関から連絡があります(受診券は発行しません)。	検査内容	特定健診の検査内容に加え、胃がん、大腸がん、肺機能、腹部超音波、胸部レントゲン、聴力、眼底、眼圧など

## ○ 持参するもの

### ① 玉名市国民健康保険被保険者証

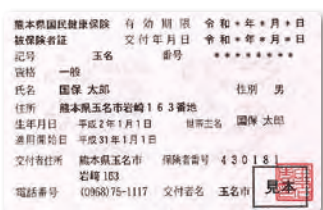

### ② 受診券



+

※参考写真のため、実際のものとは違う場合があります。

受診をする際は、必ず受診券と玉名市国民健康保険被保険者証を持参してください。

※どちらか一方でも欠けた場合、受診できないことがあります

◎ 済生会・日赤・JA 厚生連の場合は、被保険者証のみ



## ○ 特定健診委託医療機関（市内）50音順

健診機関名	住所	電話
浦田医院	岩崎 1023-3	74・2412
おおかど胃腸科クリニック	六田 38-6	72・5611
大塚医院	天水町小天 6986-1	82・2005
大野内科クリニック	伊倉南方 987-5	72・3405
大林循環器科内科医院	築地 25-2	72・3866
岡本外科医院	亀甲 248-1	74・2277
おやまだ耳鼻咽喉科クリニック	築地 333-1	71・0808
河野医院	高瀬 349	73・3734
河野クリニック	繁根木 131-1-2F	72・2345
栗崎医院	横島町横島 7329	84・3933
黒田クリニック内科・代謝内科	寺田 431-1	73・6688
酒井医院	松木 13-2	71・0777
坂田内科医院	岱明町高道 1196-1	66・8600
鹿井内科	高瀬 233-1	72・2275
しまかわ医院	横島町横島 4301-1	84・3722
玉名脳神経外科医院	岩崎 11-1	75・1511
中野医院	天水町郡田見 812-2	82・3970
ひがし成人・循環器内科クリニック	岩崎 665-1-1	71・0600
福本内科医院	岱明町鍋 834	57・2811
古庄胃腸科・内科医院	岱明町大野下 1512-1	57・0013
前田小児科医院	立願寺 138	74・1333
まつおクリニック	山田 2016-1	73・2800
宮崎クリニック	天水町小天 6928-2	82・2408
むらかみクリニック	繁根木 40-2	57・8615
本里内科医院	大倉 1574-4	72・2352
安田内科医院	横島町横島 3387	84・3131
悠紀会病院	上小田 1063	74・1131
吉田医院	繁根木 228	73・5100
吉村循環器科内科医院	横島町横島 3894-1	84・2765

## ○ 特定健診委託医療機関（市外）

健診機関名	住所	電話
田尻医院	南関町関町 1218-1	53・0016
さかき診療所	南関町上長田 638-1	53・1125
田辺クリニック	南関町上坂下 3480	53・8211
森の里クリニック	和水町大田黒 699	34・2800
和水クリニック	和水町原口 729-1	86・6001
有明成仁病院	長洲町宮野 2775	78・1133
淡河・黒田医院	長洲町梅田 696-1	78・6517
田宮二郎内科	長洲町長洲 2932-3	78・2150
ながすクリニック	長洲町長洲 1354	78・0527
西山クリニック	長洲町清源寺 2794-1	78・7811
いまおかクリニック	長洲町宮野 1468-1	78・3410
安成医院	玉東町木葉 755-6	85・2047

## ○ 人間ドック委託健診機関

健診機関名	住所	電話
くまもと県北病院健康管理センター	玉名市玉名 550	73・6135
済生会熊本病院予防医療センター	熊本市南区近見 5-3-1	096・351・1011
日本赤十字社熊本健康管理センター	熊本市東区长嶺南 2-1-1	096・384・3100 (代)
熊本県厚生農業協同組合連合会	熊本市中央区南千反畑町 2-3	096・328・1250

### 個別医療健診をご希望で 今年度 75歳になる人へ

- ・誕生日が9月2日以降の人は、誕生日の前日までに受診をお願いします。
- ・誕生日が9月1日以前の人は、保険証が国保から後期高齢被保険者証へ変わるため後期高齢者医療健診の受診をお願いします。
- ・後期高齢者健診の受診券は7月下旬ごろ送付します。

事前予約をお忘れなく！  
電話番号もお間違えのないように  
ご注意ください。



生活習慣病の芽をいち早く発見し、効果的に予防するため、40歳以上75歳未満の人を対象に行う健診（健康診断）のことです。

特定健診を受診すると、血管を傷める要因（動脈硬化）がないかをチェックできます。動脈硬化が進行すると、脳卒中や心筋梗塞などを発症します。

そもそも「特定健診」ってなにや？







たまな認知症応援団  
キャラクター  
玉花ちゃん

## 「たまな認知症応援団養成講座」 (第13期生)

募集

- 日時** 8月21日(日)、9月16日(金)、10月21日(金)、11月25日(金)  
午後1時30分～4時30分
- 場所** 玉名市福祉センター 他
- 内容** 認知症専門医や玉名市キャラバンメイトによる講話、グループワークなど。  
修了者には修了証と「たまな認知症応援団」のぼりを贈呈します。
- 対象者** 次の要件を全て満たす人
- ・講座の全過程に出席できる人
  - ・受講後、地域での実践活動(啓発活動や身近な支援など)や研修会に参加できる人
  - ・玉名市在住または玉名市内の介護保険サービス事業所や医療機関などに勤務している人
- 受講料** 無料
- 申し込み** 6月24日(金)午後5時までに、玉名市包括支援センターへ電話で申し込むか、センター備え付けの受講申込書を提出してください(ファクス可)。

〒玉名市包括支援センター (☎ 71・0285、ファクス 71・0360)

## 「知ってこ！認知症のこと」講座

募集

高齢者等就業支援センターでは、次の講座の受講生を募集します。

- 日時** 6月28日(火)、29日(水) いずれも午前10時～正午
- 場所** 高齢者等就業支援センター
- 講師** 熊本県認知症コールセンター 若年性認知症支援コーディネーター くがせつこ 空閑節子氏
- 内容**
- ・認知症の理解
  - ・認知症の介護の仕方
  - ・認知症予防について
- 定員** 15人(抽選)
- 受講料** 無料(テキスト代300円)
- 準備物** 筆記用具
- 申し込み** 6月1日(水)から10日(金)まで  
高齢者等就業支援センターまたは高齢介護課、各支所市民生活課にある申込用紙に記入し、提出してください。応募者多数の場合は、抽選とします。

ロールプレイ  
(疑似体験・役割演技)  
などを交えて  
お話しします!



〒高齢者等就業支援センター (☎ 71・2710)、高齢介護課 (☎ 75・1339)



# オレンジカフェ

—地域で支える出発点—



岡高齢介護課 (☎ 75・1339)  
玉名市包括支援センター (☎ 71・0285)

オレンジカフェ（認知症カフェ）とは、認知症の人とその家族、地域住民や専門職など、誰もが気軽に集うことができる場所です。

- 認知症について相談や対応ができるスタッフがいます。お気軽にご参加ください。
- 地域の皆さまのご参加もお待ちしています。

カフェ名	日時	場所	参加費 (1人)	問い合わせ
カフェ いわさき	6月11日(土) 午後1時30分~3時30分	ライフサポートいわさき 隣(岩崎764-4)	100円	ライフサポートいわさき (☎ 71・1855)
カフェ からふる	6月12日(日) 午後1時~3時	BOOK&カフェ るり ゆる(中1835-1)		NPO法人キッチンるば (☎ 82・7585)
だれでもカフェ	6月16日(木) 午後1時30分~3時30分	グループホーム第二ゆう きの家(小田1180)		グループホーム第二ゆうきの家 (☎ 72・2032)
カフェこころの樹	6月19日(日) 午後1時~3時	介護老人保健施設 樹心 台(伊倉北方272)		介護老人保健施設 樹心台 (☎ 74・5100)

※カフェ からふるは、飲食物の持ち込み自由。

※コロナの影響で中止することもあります。事前に開催状況をお問い合わせください。

## 地域での介護予防事業をご紹介します！ (第3回)

シリーズ第3回は「いきいきふれあい活動」をご紹介します。「いきいきふれあい活動」では年数回から月1回、健康講話やレクリエーション、脳トレなどを行っています。希望があればボランティア団体の派遣もあります。今回は「大浜町 烏帽子地区」にお邪魔しました。



生活に役立つ情報を知ることができます☆

1この日は『食生活改善推進員の田上あけみさんによる防災食についての説明からスタート。最近では地震や水害など天災も多く、非常食の備蓄の重要性について学びました。



ボランティア団体「プア・プルメリア ハウオリイ」によるフラダンス

2参加者がとても楽しみにしていたフラダンス。玉名の市歌「我らの故郷玉名」に合わせたフラダンスもあり、一緒に手の動きをしながら楽しみました。「実際に踊ってみるとあんな滑らかには動かんねー」と笑顔の絶えない鑑賞会となりました(\*^-^\*)

参加者募集中です!!

活動内容も充実しています!



3最後にお誕生日のお祝いが行われ、4月生まれの参加者に手作りのメダルが授与されました。どんなに年齢を重ねてもお祝いをされると嬉しいですね!お祝いされた二人も笑顔が輝いていました。

### 市では地域の介護予防事業を推進しています

通いの場に参加してみたい、自分たちの地域でもやってみてみたいという人はお気軽に高齢介護課または玉名市包括支援センターまでお問い合わせください。

岡高齢介護課 (☎ 75・1339)  
玉名市包括支援センター (☎ 71・0285)



木 THURSDAY	金 FRIDAY	土 SATURDAY
2	3 市議会定例会本会議 (開会) (午前10時～ 議場)	4 図書館上映会「パパは わるものチャンピオン」 ※子ども向け (午後1時30分～ 岱明図書館)
9	10	11 〈市民会館自主文化事業〉 玉名市民会館ホールでピ アノを弾こう♪(1日目) (午前9時～ 市民会館大ホール) おはなし会 (午前11時～ 岱明図書館)
16	17 市議会総務委員会 (午前10時～ 市役所本庁)	18 図書館お楽しみ会 (午後2時～ 市民図書館)
23 ゆた〜っと元気体操 (午後1時30分～ 横島町公民館)  男女共同参画週間 (～29日 各図書館)	24 ふれあいサロン (午前10時～11時30分 伊倉ふれあいセンター)	25 おはなし会 (午前10時30分～ 天水図書館)
30 〈市民会館自主文化事業〉 野村萬斎・裕基 親子狂 言公演 (午後6時30分～ 市民会館大ホール)	<b>+</b> 6月の献血 <span style="float: right;">閩玉名市保健センター (☎72・4188)</span> ご協力よろしくお願いたします <8日(水)> 場所:市役所本庁 ①午前9時30分～11時30分 ②午後0時30分～4時	

### 公共施設休館日

- | 玉の湯 (☎73・2087)  
(27日)
  - | 潮湯 (☎57・4377) 毎週火曜  
(7日、14日、21日、28日)
  - | ゆとりーむ (☎84・3939)  
(13日、27日)
  - | 草枕温泉てんすい (☎82・4500)  
(8日、22日)
  - | 磯の里 (☎57・2700) 毎週火曜  
(7日、14日、21日、28日)
  - | 花の館 (☎82・4600) 毎週水曜  
(1日、8日、15日、22日、29日)
  - | 草枕交流館 (☎82・4511)  
(1日、8日、15日、22日、29日)
  - | 金栗四三翁住家・資料館  
(4日、11日、18日、25日)
  - | 天水老人憩の家 (☎82・2675)  
(休館日なし)
  - | 岱明ふれあい健康センター  
(☎57・4141) 毎週月曜  
(6日、13日、20日、27日)
- ※上記以外に臨時休館する場合があります。最新情報は、各連絡先へお問い合わせください。

### 各種相談会

- | 弁護士無料法律相談  
※要予約 (☎75・1222)  
8日(火)、22日(火)  
午後1時30分～4時 市役所本庁
- | 司法書士無料法律相談  
※要予約 (☎75・1222)  
1日(火)、15日(火)  
午後1時30分～4時 市役所本庁
- | 納税相談 (毎週木曜) 場所: 税務課  
○夜間: 2日、9日、16日、23日、30日  
午後5時30分～8時  
○休日: 26日(日) 午前9時～正午
- | 行政相談  
○玉名地区: 9日(火)、23日(火)  
午前10時～午後3時 福祉センター  
○横島地区: 21日(火)  
午前10時～正午 ゆとりーむ  
○天水地区: 6日(火)  
午前10時～正午 天水支所
- | 臨床心理士相談会  
23日(火)午後1時30分～5時 市役所本庁
- | 社労士年金・労働無料相談  
※要予約 (☎090・3608・4407)  
8日(火) 午後1時30分～3時30分
- | 無料法律相談  
※要予約 (☎71・0080)  
16日(火) 午後2時～4時 福祉センター
- | 玉名市就職相談会  
※事前予約 (☎74・1125)  
27日(日) 午後1時30分～4時  
横島町公民館
- | 土地家屋調査士相談会  
※要予約 (☎75・1222)  
29日(火)午後1時30分～4時 市役所本庁  
(相談会情報は34頁にもあります)

#### ●証明書発行の本庁窓口延長サービス

日時 毎週火曜と木曜(祝日を除く)  
午後5時15分～6時15分  
内容 戸籍、住民票、印鑑証明の証明書発行  
印鑑登録 ※詳しくは (☎75・1116)

#### ●手話通訳者設置日

日時 毎週月曜(月曜が休日の場合は翌日)  
午前8時30分～午後5時

玉名市の  
人  
の動き

男 30,883人(+20)  
女 33,440人(±0)  
人口 64,323人(+20)

世帯数 28,224世帯(+104)

令和4年4月末日現在





日 SUNDAY 月 MONDAY 火 TUESDAY 水 WEDNESDAY



Blank calendar cell for Monday.

選挙管理委員会  
(午前 10 時～ 市役所本庁)

1  
DVD 視聴会  
(午前 10 時～ 伊倉ふれあいセンター)  
特設人権相談所  
(午前 10 時～ 文化センター他 3カ所)  
ゆた～っと元気体操  
(午後 1 時 30 分～ 岱明ふれあい健康センター)

5  
ねむの木コンサート  
(午後 1 時 30 分～ 博物館)  
森義臣と吹奏楽の集い  
(午後 2 時～ 市民会館大ホール)

6

7  
玉名美術協会展(～12日)  
(午前 9 時～ 博物館)

8

12  
〈市民会館自主文化事業〉  
玉名市民会館ホールでピ  
アノを弾こう♪(2日目)  
(午前 9 時～ 市民会館大ホール)

13  
市議会定例会本会議  
(一般質問) (～16日)  
(午前 10 時～ 議場)

14  
赤ちゃんおはなし会  
(午前 11 時～ 横島図書館)

15  
DVD 視聴会  
(午後 1 時 30 分～ 伊倉ふれあいセンター)

19  
湯けむり朝市  
(午前 7 時 30 分～ 玉名温泉立願寺公園)  
玉名市教育相談  
(午前 10 時～ 文化センター)

20  
市議会建設経済委員会  
(午前 10 時～ 市役所本庁)

21  
市議会文教厚生委員会  
(午前 10 時～ 市役所本庁)  
「人権の花運動」伝達式  
(午後 1 時 40 分～  
豊水小体育館)

22  
出張!!市役所ロビーコンサート  
(午後 0 時 20 分～  
市民会館ホールロビー)

26  
マイナンバーカード交付  
の休日窓口開設(要予約)  
(午前 9 時～正午 市役所本庁)  
音楽の時間  
(午後 2 時～ 市民会館マルチホール)

27  
市議会定例会本会議  
(閉会)  
(午前 10 時～ 議場)

28

29  
マイナンバーカード交付の平  
日夜間延長窓口開設(要予約)  
(午後 5 時 30 分～8 時 市役所本庁)

**【今月の納期】**  
市県民税 第 1 期  
介護保険料 第 1 期  
※6月 30 日 困まで

ぜひチェックするにゃん～▶▶

暮らし イベント 観光 市政 緊急情報 まちの話題

玉名市公式 LINE アカウント

広報たまな facebook





イベント・講座

「助けたい！」を行動に  
救命講習会(6月)



皆さんは、心肺蘇生法やAEDを適切に実施・使用することが出来ますか。  
救急車が到着するまでの間、その場にいる人の一刻も早い適切な行動が命を救う重要なカギとなります。受講者には修了証カードを発行します。

**日時** 6月19日(日)  
午前9時～11時

**場所** 玉名消防署

**内容** 小児・乳児に対応した心肺蘇生法(AEDを用いた救命講習)

**定員** 先着15人

※電話での事前申し込みが必要

**受講料** 無料

第12回  
クリーンパークファイブ  
ミニフェスタ



岡クリーンパークファイブ (☎78・4433)

ごみの減量・資源化に対して、住民の人たちに関心を深めてもらいリサイクル活動の推進を目的に環境啓発イベントを開催します。来場無料です。



**日時** 6月12日(日) 午前9時～正午

※リサイクル抽選会投票締切時間 午前11時30分

**場所** 第1リサイクル工房(旧第1清掃センター)(玉名郡長洲町折崎213番地)

**内容**

1. 本・ぬいぐるみコーナー(無料提供)
2. 竹細工品展示コーナー
3. 特産コーナー
4. リサイクル抽選会(約20～30点)

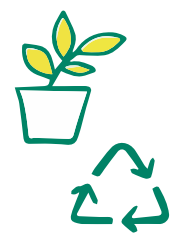

▲第1リサイクル工房抽選会場の様子

※新型コロナウイルス感染予防対策へのご協力をお願い  
ご来場の皆さまには、来場時のマスク着用、検温、手指消毒、チェックシートの記載などの、新型コロナウイルス感染予防対策にご協力くださいますようお願い致します。なお、新型コロナウイルス感染症の感染拡大の状況により中止になる場合がありますので、あらかじめご了承ください。

**その他** 以前、普通救命講習会を受講したことがある人は修了証カードを持参してください。

※参加申し込み数が5人に満たない場合、開催を延期する可能性がありますので、ご了承ください。

岡玉名消防署

(☎73・7117)

東部環境センターリサイクル体験講座

受け付けは6月1日(日)午前9時から(先着順)  
岡東部環境センター (☎75・5050)

着物リフォーム(エプロン)

**日時** 6月28日(日)、7月5日(日)  
午前9時30分～午後3時  
(連続2回講座)

**講師** 橋口征子氏 **定員** 10人

**準備物** ①着物(ほだき、洗濯をしてアイロンをかけたもの) ②裁縫道具③ミシン④弁当

クリーンパークファイブリサイクル体験講座

受け付けは6月1日(日)午前9時から15日(日)の午後4時まで(希望者多数の場合は17日(日)午前10時から抽選)  
岡クリーンパークファイブ (☎78・4433)

米のとぎ汁EM発酵液を作ろう

**日時** 6月21日(日)  
午後1時30分～3時

**講師** 職員

**定員** 5人

**準備物** ①ふた付き2リットルペットボトル②エプロン③手拭きタオル



イベント・講座

募集

福祉・健康

相談

お知らせ

結婚 50 周年を迎える皆さんへ



永い間苦楽を共にし、めでたく金婚式を迎えられるご夫婦に表彰状と記念品を贈ります。

**◆ 金婚夫婦表彰該当者**

昭和 47 年 12 月 31 日までに結婚し、夫婦とも健在で、受付期間中に申出書を提出した玉名市民の夫婦。

※既に表彰を受けた夫婦は対象外

**◆ 申し込み方法**

6 月 1 日 (水) から 7 月 8 日 (金) までに、高齢介護課や各支所に備え付けの申出書に必要事項を記入し、提出してください。



**日時 9 月 23 日 (金・祝)**

**場所 玉名市民会館大ホール (予定)**

※新型コロナウイルスの感染状況により、内容を変更する場合があります。案内状を送付しますので、ご確認をお願いいたします。

**問 高齢介護課 (☎ 75・1339)**

**講師** くまもと県北病院循環器内科医長 名幸久仁氏  
**題目** 『大切なあなたにタバコをやめてもらう方法』  
 禁煙には正攻法があります  
**その他** Zoomでの参加方法  
**【ミーティングID】**  
 83879134845  
**【パスワード】** 735000  
 ※先着100人まで視聴可  
 問くまもと県北病院総務課  
 直通 (☎ 79・7323)

**伊倉ふれあいセンター**

伊倉ふれあいセンターで2つのイベントを開催します。

**① DVD 視聴会**

人権に関するDVDを視聴することで、人権に関する「学びの場」となることを目的とし、開催します。

**日時** ① 6月15日(水) 午後1時30分〜2時30分 ② 7月6日(水) 午前10時〜10時40分  
**場所** 伊倉ふれあいセンター

**内容** ①あつい壁に虹のかけ橋を ハンセン病問題啓発DVD ②インターネットと人権 ③加害者にも被害者にもならないために④

**対象** 市内在住の人

**定員** 10人程度(先着順)

**参加費** 無料

**② ふれあいサロン**

地域住民一人一人が生き生きと安心して生活できるように、健康チェック、閉じこもりの防止、季節行事を楽しむなどの講座を開催します。

**日時** 6月24日(金) 午前10時〜11時30分

**場所** 伊倉ふれあいセンター

**内容** おいしい新茶の淹れ方講座 (柳屋茶舗 猿渡明洋氏「日本茶インストラクター」)

**対象** 市内在住のおおむね65歳以上の人

**定員** 16人(先着順)

**参加費** 無料

**申し込み** 6月1日(水)以降に

①参加希望の講座名②参加希望日③氏名(ふりがな)

④住所⑤電話番号を電話、メール、ファクスでお申し込みください。

問伊倉ふれあいセンター

(☎ 73・2221)

(ファクス 73・2232)

(✉ jinken@city.tamana.lg.jp)

**第7回 くまもと県北病院市民公開講座**



**会場・オンライン (Zoom)**  
 同時開催 (※オンラインのみの開催となる場合あり)。参加費無料、申し込み不要です。  
**日時** 6月11日(土) 午前11時〜正午(午前10時30分開場)  
**場所** くまもと県北病院 2階たまきなホール





### 玉名市高齢者等就業支援センター開講講座

◎「初めてのLINE」講座

日時 7月4日(月)、6日(水)、8日(金) 1班・午前10時～正午 2班・午後1時30分～3時30分

場所 高齢者等就業支援センター

対象者 スマートフォンをお持ちのLINE初心者(開講日までにLINEのダウンロードをしておく)

内容 無料通話アプリLINE Eの入門講座(各全3回)

定員 各8人(抽選)

※抽選の場合、初めての人優先

講師 株式会社アース

受講料 無料(テキスト代300円)

準備物 スマートフォン本体と充電器、筆記用具

◎「初めてのオンライン活用」講座

日時 6月29日(水)、7月1日(金)、午後6時30分～8時

時30分

場所 (1日目) 高齢者等就業支援センター

(2日目) 自宅または高齢者等就業支援センター

内容 『Microsoft Teams』を利用したオンライン会議等のやり方を学ぶ(全2回)

※Microsoft Teamsとは1対1もしくはグループでメッセージのやりとりができるほか、Word・ExcelなどさまざまなOffice製品を共同編集できます。

リアルタイムで共同作業・同時作業できるので、グループで協力して書類や資料を作るのに役立ちます。

定員 10人(抽選)

講師 株式会社アース

受講料 無料(テキスト代300円)

準備物 パソコン、電源コード、ヘッドホン、筆記用具

申し込み 6月1日(水)～10日(金)に高齢者等就業支援センターや高齢介護課、各支所

にある申込用紙でお申し込みください。

高年齢者等就業支援センター

(☎71・2710)

高齢介護課

(☎75・1339)

### 玉名市総合体育館トレーニング室プログラム

スポーツトレーナーによるエアロビクスなどの運動教室を定期的で開催しています。いずれも1時間程度の運動です。

#### ①太極舞(健康体操教室)

中国の伝統舞踊や舞踏、陰陽五行などのエッセンスを取り入れた超ローインパクトな運動です。年齢関係なく、どなたでも楽しめるエクササイズです。

日時 毎週月曜日 午後2時～3時

#### ②ソフトエアロビクス

エアロビクスの基本的な動作を取り入れ、音楽のリズムに合わせて

て全身を動かす有酸素運動です。

日時 毎週土曜日

午前10時～11時

場所 玉名市総合体育館

対象 中学生以上

料金 1回300円 ※総合

体育館1階の窓口にて利用券を購入してください。

準備物 運動に適した服装、室内シューズ、マスク

玉名市総合体育館

(☎75・1314)

### 参加者募集!

#### 「樹木剪定講習」

熊本県シルバー人材センター連合会では「樹木剪定講習」の受講生を募集します。

日時 7月4日(月)～5日(火)

午前10時～午後4時

場所 高齢者等就業支援センター

対象 60歳以上の健康な人

内容 樹木の性質や整枝方法の知識と技能を学びます

定員 10人(応募多数の場合は抽選)

受講料 無料

準備物 剪定ばさみ(お持ちの人)、手袋、帽子、両日とも

実演講習のため作業のできる服、昼食、飲料水

申し込み 6月23日(木)まで

に、玉名市シルバー人材センター、ハローワーク玉名、市高齢介護課、高齢者無

料職業紹介所玉名相談所にある申込用紙で、熊本県シルバー人材センター連合会、玉名市シルバー人材センター

に郵送、ファクスでお申し込みください。

玉名市シルバー人材センター

玉名市シルバー人材センター

玉名市シルバー人材センター

玉名市シルバー人材センター

玉名市シルバー人材センター

玉名市シルバー人材センター



岱明B&G海洋センター  
すいえい教室

水泳の基礎を楽しく練習します。クロールの手のかき、呼吸の練習をメインに行います。

**日時** 6月27日(月)～7月1日(金) (5日間) ①水慣れコース 午後5時30分～6時20分 ②クロールコース 午後6時30分～7時20分

**場所** 岱明B&G海洋センタープール

**対象** ①小学校1～3年生 ②小学校3～6年生

**定員** ①10人 ②15人 (いずれも先着順)

**参加費** 1500円(5日分)

**準備物** 水着、水泳帽子、ゴーグル、タオル、水筒、マスク

**申し込み** 6月14日(火)以降に電話でお申し込みください。保険は各自加入してください。

岱明B&G海洋センター  
(☎57・33996)



## 2つのパブリックコメントを募集します



### パブリックコメント募集①

## 玉名市過疎地域持続的発展計画(案)

玉名市過疎地域持続的発展計画(案)の策定に伴い、パブリックコメントを募集します。寄せられた意見は、後日ホームページなどで内容を公表します(個人情報を除く)。

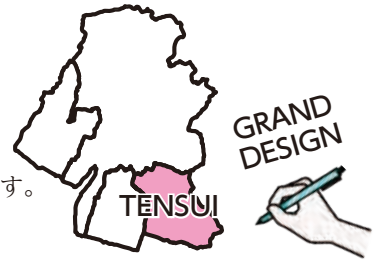

- 閲覧場所**:市ホームページ、企画経営課、情報公開窓口(総務課)
- 対象者**:①玉名市内に住所を有する人/②玉名市内に事務所または事業所を有する個人および法人その他の団体/③玉名市内の事務所または事業所に勤務する人/④玉名市内の学校に在学する人/⑤玉名市に対して納税義務を有する人/⑥①から⑤までに掲げるもののほか、パブリックコメント手続きに係る事案に利害関係を有する個人または法人その他の団体
- 募集期間**:6月13日(月)～28日(火)
- 提出方法**:持参、郵送、ファクス、メールのいずれか。



**提出先・問い合わせ**  
企画経営課  
〒865-8501 玉名市岩崎163  
☎75・1213  
ファクス75・1166(企画経営課宛てと記入してください)  
✉kikaku@city.tamana.lg.jp

### パブリックコメント募集②

## 第2次玉名市学校規模・配置適正化基本計画(案)

平成24年10月に策定した「玉名市学校規模・配置適正化基本計画」の期間満了による次の10年の計画である第2次計画の策定に伴い、パブリックコメントを募集しています。寄せられた意見は、後日ホームページなどで内容を公表します(個人情報を除く)。



- 閲覧場所**:市ホームページ、教育総務課、各支所、情報公開窓口(総務課)
- 対象者**:①玉名市内に住所を有する人/②玉名市内に事務所または事業所を有する個人および法人その他の団体/③玉名市内の事務所または事業所に勤務する人/④玉名市内の学校に在学する人/⑤玉名市に対して納税義務を有する人/⑥①から⑤までに掲げるもののほか、パブリックコメント手続きに係る事案に利害関係を有する個人または法人その他の団体
- 募集期間**:6月16日(木)まで
- 提出方法**:持参、郵送、ファクス、メールのいずれか。



**提出先・問い合わせ**  
教育総務課  
〒865-8501 玉名市岩崎163  
☎75・1133  
ファクス75・1138(教育総務課宛てと記入してください)  
✉kyoikusomu@city.tamana.lg.jp





# 玉名市食料・農業・農村基本計画審議会

## 委員を募集します！



農林水産政策課 (☎ 75・1126)

近年の農業は、農産物の価格低迷、農業従事者の減少や新規就農者の減少など、食料・農業・農村をめぐるさまざまな問題が発生しています。

本市はこれらの課題を乗り越え、農業と農村の振興と発展を図っていき、魅力ある農村を次世代に引き継ぐことなどの施策を総合的で計画的に推進するため「玉名市食料・農業・農村基本計画」の計画を平成29年3月に策定しました。令和4年度は中間見直しの年となり施策の調整などを行ってまいります。

本市の食料・農業・農村に興味、関心のある人は「玉名市食料・農業・農村基本計画審議会」に参加され、今後の玉名市の食料・農業・農村の進むべき道を一緒に考えてみませんか。ご応募をお待ちしています。

**募集人員** 3人程度

**応募資格** 次の全てを満たす人

- ・玉名市内に住んでいる満20歳以上の人



- ・食料・農業・農村に対し関心、熱意のある人
- ・平日に開催する審議会（任期中2回程度）に出席できる見込みの人

**任期** 市長が委嘱した日から令和5年3月31日まで

**報酬** 審議会出席に応じ市の規定に基づき支給します  
**申し込み** 6月30日困までに応募用紙（小論文400字程度を含む）を下記提出先までファクス、メール、持参のいずれかの方法でご提出ください。

※応募用紙は農林水産政策課窓口で配布または市ホームページからダウンロードしてください。

**選考方法** 応募者全員に郵送により通知

**選考結果の通知** 応募者全員に郵送により通知

**小論文のテーマ** 『玉名市の食料・農業及び農村のあり方』

### 提出・問い合わせ先

〒865-8501 玉名市岩崎163  
 玉名市役所 産業経済部 農林水産政策課  
 (☎ 75・1126 / ファクス 75・1167)  
 (✉ nosui@city.tamana.lg.jp)



- 1 貧困をなくそう
- 2 気候変動に具体的な対策を
- 8 働きがいも経済成長も
- 9 産業と技術革新の基盤をつくろう
- 15 陸の豊かさも守ろう
- 17 パートナリシップで目標を達成しよう



# くまもと県北病院正職員募集

— 地域の中核病院で活躍してみませんか —

採用日：学生は令和5年4月1日、有資格者は令和4年10月1日以降要相談

- ①看護師…10人程度（急性期病棟での看護業務）
- ②歯科衛生士…1人程度（歯科口腔外科での歯科衛生士業務）

受験申込先／問い合わせ先  
 くまもと県北病院 総務課  
 (☎ 79・7323)

### 受験資格

①令和5年3月資格取得見込みの人 または有資格者で、令和5年4月1日現在で満39歳以下の人 ②有資格者で、令和5年4月1日現在で満35歳以下の人

### 試験

【1次】8月20日(土) 午前9時 【2次(予定)】：9月を予定しています。

### 試験内容

【1次試験】 専門試験、作文試験 【2次試験】 面接

### 申込方法

7月1日(金)～8月12日(金)の午前8時30分～午後5時(土日祝除く)。  
 封筒の表に『募集職種』を記入の上、履歴書、職務経歴書(学生の場合は、履歴書と成績証明書、卒業見込証明書)をくまもと県北病院総務課へ提出または郵送(〒865-0005 玉名市玉名550番地)してください。

※詳しくは、くまもと県北病院ホームページをご覧ください▶







# 会計年度任用職員

# 保育所職員募集

玉名市では現在、入所児童の増加に伴い保育所の会計年度任用職員を募集しています。会計年度任用職員とは、一会計年度(4月1日から翌年3月31日まで)を超えない期間で任用される職員のことです。以前働いていた人や、資格はあるけれども働いたことがない人、あなたの持っている力と経験が必要です。興味のある人は、まずご連絡ください!

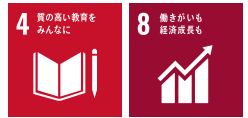

## 募集職種

- 保育士 (経験年数 11 年未満) . . . 1 人程度
- 保育士 (経験年数 11 年以上) . . . 1 人程度
- 保育所看護師 . . . . . 2 人程度
- 保育所調理員 . . . . . 1 人程度

かわいい  
子供たちの



## 応募資格

該当職種の資格(保育士、看護師)を保有していること

## 応募方法

- ・ 所定の申込書と資格の証明証(写し)を総務課へ提出してください。
- ・ 申込書は総務課、市ホームページからダウンロードすることもできます。

笑顔に  
かこまれて



## 勤務条件

- 勤務日 月～土曜日(日曜・祝日以外)
- 勤務形態 ・ 保育士【週5日・7時間30分/日勤務】
- および 経験年数 11 年未満：月額 189,193 円
- 給与 経験年数 11 年以上：月額 209,225 円
- ・ 保育所看護師【週5日・7時間30分/日勤務】  
月額 166,161 円
- ・ 保育所調理員 月額 154,935 円  
※交通費は市の規定に応じて支給されます。
- 勤務地 公立保育所3園のうちいずれか(相談可)
- 各種保険 社会保険と雇用保険に加入

## 保育所一覧

保育所名	所在地
玉名第1保育所	繁根木 163
伊倉保育所	伊倉北方 2915
豊水保育所	川島 629-2

子育て支援課 (☎ 75・1120)

玉名市 保育士 募集

🔍 検索



## 募集

### 生ごみ処理機などの 購入費を補助します

家庭から排出されるごみ分別意識の向上と生ごみ（燃えるごみ）減量化のため、電気生ごみ処理機および生ごみ処理器（コンポスト、EM菌活用型容器など）の購入者に補助金を交付します。

**対象者** 玉名市民で、過去5年間に同補助を受けていない人

**補助内容** 本体価格の2分の1の額（上限3万円）。1世帯当たり電気生ごみ処理機1台または生ごみ処理機2台まで。

**申請** 購入前に、環境整備課または各支所で申請書などを受け取り、購入店で販売の証明を受け、6月1日（水）から令和5年2月28日（火）までに関係書類とともに提出してください。

**申請に必要なもの** 申請書、販売証明書（販売店の記入・押印が必要）、領収書、申請者本人の通帳、印鑑など

※補助金を受けるには、販売元が作成する販売証明書・領収書が必要です。インターネットで購入の場合は、販売元が販売証明書・領収書を作成可能か確認した上で購入してください。

環境整備課

（☎75・1118）

## 福祉・健康

### 家族介護慰労金を 支給します



この制度は、常時介護を必要とする重度の在宅高齢者を

介護している人に慰労金を支給するものです。

**対象** 次の要件の全てを満たす高齢者の家族（介護者）

- ①介護者と被介護者が、令和4年4月1日現在、本市に1年以上居住し、かつ住民基本台帳に記載されている
- ②被介護者が令和3年4月1日以前から「要介護5」または「要介護4」の認定状態である
- ③被介護者を令和3年4月1日から令和4年3月31日の1年間に在宅で介護している（この期間に通算して、61日以上入院または21日以上施設などへの短期入所がある場合は対象外）
- ④介護者と被介護者ともに令和4年度市民税非課税世帯に属している

**支給額** 被介護者1人につき年額10万円

**申し込み** 7月1日（金）～29日（金）に、高齢介護課に申請してください。

**持参するもの** 介護保険被保

険者証  
園高齢介護課

（☎75・1339）

### 風しんの 抗体検査・予防接種

風しんの予防には予防接種が有効ですが、子育て世代の男性が予防接種率の低い世代であるため、風しんに感染した男性から妊婦に感染し、先天性風しん症候群が発生することが危惧されています。

赤ちゃんを守るため抗体検査や予防接種を受けましょう。

○県「風しん抗体検査」**（無料）**

**対象** ①妊娠を希望する女性とその同居者など②風しん抗体価が低い妊婦の同居者など

**料金** 無料

**期限** 令和5年3月31日（金）

**申し込み** 有明保健所（☎72・2184）、玉名市保健センター（☎72・4188）

○玉名市「風しん予防接種」  
**対象** ①県の風しん抗体検査

で予防接種が必要と判断された人②過去の風しん抗体検査で抗体が基準値以下だった人のうち、妊娠を希望する人③風しんの抗体価が低い妊娠している女性の同居者で、過去の風しん抗体検査で抗体が基準値以下だった人

**料金** 麻しん・風しん混合（MR）：3110円、風しん：2040円、

**期限** 令和5年2月28日（火）

**申し込み** 玉名市保健センターに、抗体検査結果通知書など風しん抗体検査結果が分かるものをご持参ください。

※事前申し込み必須

園玉名市保健センター

（☎72・4188）

# 避難行動要支援者支援制度

岡総合福祉課 (☎ 75・1121)  
(ファクス 73・2362)

市では大規模災害に備え、平常時からの見守り体制づくりを推進しています。

総合福祉課または地区の民生委員にお問い合わせください（登録は随時、受け付けています）。

## 避難行動要支援者



どんな人が対象？  
居宅の人で次に該当する人

- ① 1人暮らしの高齢者（高齢者のみの世帯含む）
- ② 要介護度3以上の人
- ③ 寝たきりの高齢者・認知症高齢者
- ④ 身障手帳1・2級をお持ちの人
- ⑤ 療育手帳をお持ちの人
- ⑥ 発達障がい者
- ⑦ 妊産婦・乳幼児
- ⑧ 難病患者
- ⑨ 1人では避難が困難な人

- ・個別計画作成支援
- ・日頃の見守り
- ・災害時の避難支援

近隣者・親戚・民生委員・消防団・社会福祉協議会など



登録

緊急連絡先カードの送付

市役所



登録台帳の入力・管理

登録台帳の共有

守秘義務の確保

# 一般不妊治療費助成

岡玉名市保健センター (☎ 72・4188)

玉名市では、不妊治療を実施するご夫婦の経済的負担の軽減と少子化対策の推進のため、一般不妊治療のうち人工授精に要する費用を助成しています。令和4年4月からの不妊治療保険適用に伴い、支援内容を変更します。

**対象となる費用** 令和4年4月以降に医療機関で受診した保険適用の対象となる一般不妊治療（人工授精）。ただし、令和3年度中に保険外診

療である一般不妊治療を受け、まだ助成申請されていない人についても対象とします。

**助成額** 人工授精に要した費用に対して、夫婦一組につき5万円まで

**申請期間** 人工授精を受けた日の属する月の初日から起算して1年以内に玉名市保健センターへ申請してください。

※詳しくは、市ホームページでご確認いただくか、玉名市保健センターまでお尋ねください。







4 質の高い教育をみんなに

10 人や国の不平等をなくそう



## ひとり親家庭 支援事業

子育て支援課 (☎ 75・1120)

### 母子家庭等自立支援 教育訓練給付金

母子家庭のお母さんや父子家庭のお父さんの就労促進のため、指定講座修了後に受講料の一部を支給します。

**対象者** 市内在住で、20歳未満の子を養育しているひとり親家庭の父親か母親で、次の全ての要件を受講前・受講後ともに満たす人

・児童扶養手当の受給者か、同様の所得水準にあること

・就業経験、技能、資格取得状況や労働市場の状況から、対象の教育訓練を受けることが適職につくために必要と認められること

・過去に訓練給付金の支給を受けたことがないこと

#### 対象講座

- ①一般教育訓練に係る教育訓練給付金（一般教育訓練給付金）の指定教育訓練講座
- ②特定一般教育訓練に係る教育訓練給付金（特定一般教育訓練給付金）の指定教育訓練講座
- ③専門実践教育訓練に係る教育訓練給付金（専門実践教育訓練給付金）の指定教育訓練講座

#### 支給額

受講費用の6割の額（1万2千円以下は対象外）  
 ※①②…上限20万円  
 ※③…上限160万円（修学年数×40万円）  
 ※支給対象となるもの、ならないものがあります。

#### 申し込み

予約の上、母子・父子自立支援員への事前相談が必要です。※受講開始の前々月末日までに受講講座の指定を受ける申請手続きが必要です。

### ひとり親家庭の自立支援 高等職業訓練 促進給付金

ひとり親家庭を対象に、専門的な資格取得を支援する制度です。本制度の給付金には「高等職業訓練促進給付金」と「高等職業訓練修了支援給付金」の2種類があります。

**対象者** 市内在住の20歳未満の子どもを養育しているひとり親家庭の父親か母親で、次の要件を全て満たす人

①児童扶養手当を受給している、または同等の所得水準にある。

②養成機関で1年以上修業し、資格取得が見込まれる。

③就業または育児と修業の両立が困難であると認められる。

④過去に本制度の給付金を受けていない。

◎対象となる資格  
 看護師、准看護師、介護福祉士、保育士、理学療法士、作業療法士、理容師、美容師、歯科衛生士、社会福祉士、製菓衛生師、調理師 など

**支給額** 下表参照

給付金の支給額

	市民税 非課税世帯	市民税 課税世帯
訓練促進給付金 (月額) ※	10万円	7万500円
修了支援給付金	5万円	2万5千円

※支給期間には上限があります。養成機関における課程の修了までの最後の12カ月間は、月額4万円を加算します。

#### 令和3・4年度の特例

令和3年4月1日から令和5年3月31日までに養成機関で修業を開始する人で、6カ月以上修業し、上記対象資格のほか、デジタル分野などの民間資格の取得を目指す場合にも給付対象となることがあります。お早めにご相談ください。

◎申請には事前相談が必要です。面談日時の予約は子育て支援課（☎ 75・1120）まで。  
 ▼就業に結び付けるための講座を受講する人もご相談ください。

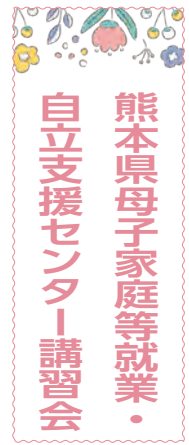

ひとり親家庭の親・子ども・寡婦の人の資格取得を支援します。これから働くこととする人、働く上で必要な資格を取得し就業を支援するため、講習会を毎年度実施しています。

一 募集対象者 次のいずれも満たす人

①県内のひとり親家庭の親・子ども・寡婦の人（熊本市在住の人を除く）

②希望する講習会の全日程に出席可能で、技能・資格取得に意欲のある人

一 受講料 受講料とオンライン授業で用のパソコン、タブレットのレンタルは無料（テキスト代、検定料は自己負担）

一 申し込み 市内在住の人は子育て支援課窓口にて受講申込書をお渡しします。必要事項を記入して提出ください。

申し込み締切日から週間以内に、熊本県母子家庭等就業・自立支援センターから、申し込みをされた皆様へ郵送にて受講決定の可否をお知らせします。

※申し込み多数の場合は抽選。

医療事務講座

開催地	受講期間	時間	受講場所	申込期限
玉名会場	8月20日(土)～10月29日(土) 毎週(計10回) <b>10月29日は予備日</b>	午前9時～午後4時	玉名市文化センター (玉名市繁根木88-1)	8月10日(土)
八代会場	令和5年1月8日(土)～3月12日(土) 毎週(計10回)	午前9時～午後4時	桜十字ホール八代 (八代市新町5-20)	12月18日(土)

医薬品登録販売者受験対策

開催地	受講期間	時間	受講場所	申込期限
熊本会場	8月20日(土)～11月26日(土) 毎週土曜日(計15回)	午後1時～5時	熊本市男女共同参画センターはあもにこい (熊本市中央区黒髪3丁目3-10) 熊本市国際交流会館 <b>9月3日のみ</b> (熊本市中央区花畑町4-18)	8月10日(土)

オンライン授業

※電子会計は、簿記3級程度の理解が必要

講座名	受講期間	時間	申込期限
Word3級+Excel3級	9月1日～11月25日(全30回)	(木)18:30～20:30	8月10日(土)
Excel3級+Excel2級	12月6日～令和5年3月10日(全30回)	(木)18:30～20:30	11月15日(土)
簿記3級	12月4日～令和5年2月19日(全10回)	(土)9:00～16:00	11月13日(土)
電子会計※	令和5年3月5日～26日(全4回)	(土)9:00～16:00	令和5年2月12日(土)



毎年6月は  
児童手当・特例給付現況届の  
提出が必要です。

子育て支援課 (☎75・1120)

- 受付期間 (土・日曜日除く)  
6月6日(月)～30日(木)、午前8時30分～午後5時15分
- 現況届の提出場所 子育て支援課、各支所
- 現況届が必要な人  
令和4年5月分以前から玉名市で児童手当または特例給付を受けている人
- 提出に必要なもの  
①令和4年度児童手当・特例給付現況届  
②受給者の健康保険証の写しまたは年金加入証明書  
※このほか、必要に応じて所得課税証明書などの書類の提出をお願いする場合があります。

現況届は、6月分以降の手当を引き続き受給する要件があるかを確認するためのものです。  
現況届の提出がない場合、6月分以降の手当が受けられなくなります。6月初旬に届出が必要な人へ現況届を送付しますので、受付期間内に提出をお願いします。





# 消費生活Q&A



今回のテーマ  
**子どもがオンライン  
ゲームで高額課金!**

〇月×日(月)



近所の人から、クレジットカード会社から高額な請求が届いたんだって。調べたら、小学生の子どもがオンラインゲームで課金していたんだけど、小学生がどうやってクレジットカードを使ったの？



「オンラインゲームの登録にクレジットカード情報が必要だから…」と子どもに頼まれて、1回だけのつもりでクレジットカード情報を入力したんじゃないかや。または、クレジットカード登録している端末（スマートフォン、タブレット、パソコンなどネットに接続するための機器）であることを親が忘れていて子どもに使わせていたんじゃないかや。一度クレジットカード情報を入力すると、その後もそのまま何度も使える場合があるかや!



それじゃ、子どもはクレジットカードを使って何度もゲームでの課金をしてたってことだね。親の知らない間にクレジットカードで課金できるなんて怖いね。どうしたらそんなトラブルを避けられるの？



次のことが大事だにや。

1. 親がオンラインゲームの料金体系や決済方法などを理解・確認しておくこと。
2. 子どもがクレジットカードを簡単に持ち出しできないよう、親が管理方法を工夫すること。
3. 端末に登録したクレジットカード情報は削除すること。
4. 子どもが利用する端末では、利用できる機能に制限を設ける設定をすること。

あと2カ月で夏休みだから子どもとゲーム利用のルールを再度、よく話し合っておくことが大事だにや〜!

閩玉名市消費生活センター  
(くらしサポート課内 ☎75・1422)

消費生活センターでは、悪質商法による被害や多重債務などで困っている人の相談を聞き、その解決のお手伝いをさせていただきます。お気軽にご相談ください。



## 相談

### 悩み事の相談を 臨床心理士の相談会

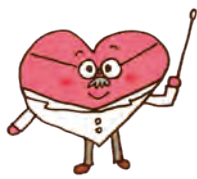

日常生活に関わる心配事や不安な気持ちなどについて、臨床心理士（カウンセラー）が相談をお受けします。相談は

無料。秘密は守られます。一人で悩まずにご相談ください。

日時 6月23日(木)

①午後1時30分〜2時30分

②午後3時〜4時

※①または②の時間帯でご予約ください。

場所 玉名市役所

申し込み 総合福祉課へ電話

かメールでお申し込みください(予約者優先)。

※相談会以外に、電話で相談できる「熊本のこの電話」

☎096・353・4343

があります。

閩総合福祉課

☎75・1121

✉fukushihit@cit

y.tamana.ig.jp

### 60歳からの就業相談会

日時 6月27日(月) 午前10時

午後3時 ※入室自由

場所 高齢者等就業支援センター

内容 シルバー人材センターの仕事

組み、活動状況、仕事の内容

対象 60歳以上の健康な人

受講料 無料

申し込み 不要。当日お好きな時間帯にご来場ください。

閩公益社団法人 玉名市シルバー人材センター

☎73・3610

### 休日(土曜)・遺言等の 公証法律相談(無料)



日時 6月11日(土)

午前9時〜午後5時

場所 大牟田公証役場

相談内容 遺言、相続、高齢者の財産管理、離婚、尊厳

死宣言など(1組約50分)

※平日に電話で事前予約必要

閩大牟田公証役場

☎0944・52・5944

# 「人権擁護委員制度」をご存知ですか

熊本本地方務局玉名支局 (☎ 72・2347)、人権啓発課 (☎ 75・1119)

イベント・講座

募集

福祉・健康

相談

お知らせ

人権擁護委員は、法務大臣から委嘱された民間人で、各市町村に配置されています。人権擁護委員は、法務局と連携して、地域の皆さんから人権相談を受け、問題解決のお手伝

いをしたり、人権侵害の被害者を救済したり、皆さんに人権について関心を持ってもらえるよう啓発活動を行っています。一人で悩まずご相談ください。



## ● 人権擁護委員一覧

人権擁護委員	地区	人権擁護委員	地区
さかぐち しんじ 阪口 心志	松木	はまさき じゅんこ 濱崎 順子	岱明町浜田
あしむら しんや 芦村 伸也	滑石	きむら ふさこ 木村 総子	横島町横島
みずもと あきこ 水本 明子	中	まえだ ひでお 前田 日出男	横島町横島
ひだ たくみ 日田 匠	片諏訪	むらかみ かずのり 村上 一則	横島町大園
きたもと せつよ 北本 節代	玉名	りゅう てるお 笠 哲郎	天水町立花
まつき ゆきみ 松木 幸美	岱明町扇崎	はまさき みつくに 濱崎 光邦	天水町小天
てらおか かずお 寺岡 和夫	岱明町野口	しろやま はるみ 城山 春美	天水町小天
むらた つぎあき 村田 二昭	岱明町開田	—	—

開設

## 特設人権相談所

家庭内・近隣間などの揉め事、相続・金銭問題などの悩み事、いじめ・差別などの人権問題、その他色々な心配事などでお困りの人は、お気軽にご相談ください。相談は無料で、秘密は固く守られます。

日時 6月1日(水)

午前10時～午後3時

場所 玉名市文化センター、岱明ふれあい健康センター、横島町公民館、天水市民センター

相談員 人権擁護委員

\*熊本本地方務局玉名支局では相談を常時受け付けています。

月曜日～金曜日/午前8時30分～午後5時15分



司法書士による相続・遺言についての法律教室 & 無料相談会

日時 7月9日(土)

①法律教室: 午後1時30分

②無料相談会

午後2時30分～4時30分

場所 玉名市民会館 第2会議室

内容 ①相続・遺言の全般的な事項、遺言の方法、相続人や相続財産の特定②相続・遺言、法定相続情報証明制度、登記、お金のトラブル、裁判・調停・強制執行の手続、成年後見など

定員 各16組(1組2人まで要予約)

参加費 無料

申し込み 事前に電話で予約してください。

熊本県司法書士会

(☎096・364・2889)



## お知らせ

### 農業者年金受給者へ 「現況届」の提出を

農業者年金受給者は、農業者年金基金から送付される現況届を提出してください。期限内に提出されない場合、提出されるまでの間、年金支払いが差し止められますのでご注意ください。

経営移譲年金・特例付加年金の受給者は、現況届に自己チェック欄が追加されていますので、必ずご記入の上、提出をお願いします。

**提出期限** 6月30日(木)まで  
**提出先** 農業委員会事務局または各支所

(☎75・1127)

閩農業委員会事務局

### 無人航空機による農薬散布

無人ヘリコプターやマルチローター(ドローン)などの無人航空機による農薬散布などを行う場合は、国土交通大臣の許可・承認と県への散布計画の提出が必要です。散布する際は基本規則を守り、周辺住民やミツバチの巣箱などに農薬が飛散しないように注意してください。

閩熊本県農業技術課

(☎096・333・2381)

玉名地域振興局 農業普及・振興課

(☎74・2136)



### 6月は環境月間です

環境の日(6月5日)は、国連人間環境会議を記念し、その後、環境基本法で定められた環境保全について関心と理解を深めてもらう日で、6月を「環境月間」として全国でさまざまな取り組みが行われています。そのため私たち一人一人が環境に深い関心を持ち、家庭や地域など身近なところから環境保全のための行動を始めることが大切です。身近な方法としては、家電製品や自動車の運転方法を少し変えるだけで、地球温暖化の原因となる温室効果ガスの排出量を減らすことができます。暮らしのちょっとした工夫や節約で、地球温暖化対策に取り組みしましょう。

閩環境整備課

(☎75・1118)

### マイナンバーカード交付の休日・平日夜間延長窓口開設



仕事や学校などで忙しく、市役所の開庁時間内にマイナンバーカードを受け取ることができない人のために、休日・平日夜間延長窓口を開設します。

**開設日時**

【休日窓口】

6月26日(日)

午前9時～正午

【平日夜間延長窓口】

6月29日(水)

午後5時30分～8時

**※事前に予約が必要です。本庁市民課へ6月1日(水)～24日(金)正午にご予約ください。**

○予約時にお聞きする事項

- ①人数②住所③氏名④電話番号⑤はがき右上にある5

桁の通知書シリアル番号(住所地が旧玉名市の人のみ)⑥希望交付時間

※予約状況により可能な時間帯で調整させていただきます。場合によっては、ご希望に添えないこともありま

すのでご了承ください。

・本庁市民課

(☎75・1116)

※休日・平日夜間延長窓口での交付につきましては、交付通知書に記載された交付場所に関わらず、本庁市民課で一括して交付します。

**取り扱い業務**

・マイナンバーカードの交付(受け取り)

※当日の業務は、カードの交付のみとなります。あらかじめご了承ください。

**対象者** 個人番号カード交付・電子証明書発行通知書

兼照会書(はがき)が自宅に届いた人が対象です。

閩市民課 (☎75・1116)

問総務課 (☎75・1420)

# みんなで進める協働のまちづくり 行政区（自治会）活動

玉名市には、住民自治組織として258の行政区（自治会）があります。各行政区では、行政区の代表として選ばれた区長が中心となって、環境美化活動や交通安全・防犯・防災活動、さらにはスポーツレクリエーション活動やお祭りの伝統行事など、それぞれ地域ぐるみの活動が行われています。

行政と地域との連携を図るため、本市では、区長に「広報たまな」の配布や行政区内の住民異動の把握など行政活動の一翼を担っていただき、明るく住みやすい地域づくりに協力をいただいています。

## 交通安全・防犯・防火活動

児童・生徒の通学途中の交通事故を防ぐための道路横断際の安全確保、防犯灯の施設整備、防犯パトロール



## 環境美化活動

地域の道路・公園などの掃除やごみステーションの維持・管理



## レクリエーション

地域のコミュニケーションを図るためのお祭りや運動会などの親睦イベントの開催



2022年(令和4年)  
**国民生活基礎調査**  
ご協力をお願いいたします。

厚生労働省  
Ministry of Health, Labour and Welfare  
政府統計

**令和4年 国民生活基礎調査**  
問企画経営課 (☎75・1213) **が実施されます**

国民の全ての皆さまに健康で明るく豊かな生活を送っていただくための施策を企画立案するためには、皆さまの生活における保健、医療、福祉、年金、所得などの状況を調査し、実態を正しく知ることが必要です。この調査は、こうした目的のために厚生労働省が例年実施する大変重要な調査です。

**【調査日】**  
世帯票、健康票、介護票 … 6月2日(木)  
所得票、貯蓄票 … 7月4日(月)

全国では5,530地区が、県内では120地区が対象で、玉名市では**中、立願寺、上小田、山部田、岱明町浜田の5地区が対象**となっており、熊本県知事が任命した調査員が各調査世帯を訪問し、調査を行います。

なお、調査員は身分証明書として、調査員証（写真付き）を所持しています。調査地区に居住されている皆さまのご理解とご協力をよろしくお願い致します。





**使用済み農薬容器(産業廃棄物)を回収します****日時** 7月6日(水)

午前9時～午後4時

**場所** 市内各丁Aたまな供給

センターと丁A大浜本所

**対象** プラボトル、水和剤、

粉粒剤の袋、農薬ビン類、

農薬缶類(ミカノールな

ど)、ペール缶(ハーベス

トオイルなど)

**回収方法** JA指定の回収袋

に、ふたを外し下向きに15

本程度入れ①住所②氏名③

電話番号を記入して出して

ください。

**回収袋** 各回収場所で、1枚

110円で販売しています。

※プラボトルの洗浄、紙袋の

残量を確認し、プラボトル

と紙袋は分別してください。

※残液がある容器は回収でき

ません。必ず洗浄し、ふた

を外して出してください。

**問**丁Aたまな本所

(☎72・5500)

丁A大浜 (☎76・2126)

**トマト黄化葉巻病対策**

玉名管内では、トマト黄化

葉巻病が発生しており、この

病気が多発するとトマトの栽

培に甚大な被害を与える可能

性があります。

◎**トマト類を栽培する農家の****皆さまへ**

トマト黄化葉巻病の撲滅を

図るため、およそ1カ月のトマ

トを栽培しない期間を設けま

す。栽培終了後は、7月19日

までに株のすき込みとハウスの

蒸し込み(密閉)を実施しま

す。定植は、天井被覆フィルム、

防虫ネットを設置して8月15

日以降に実施します。

◎**一般の家庭菜園でトマトを****栽培している人へ**

家庭菜園でも、トマト黄化

葉巻病の発病株を放置してお

くと、他のトマトに次々に伝染

していきます。発病株を見つ

けたら直ちに抜き取り、土中

に埋めるか肥料袋などに入れ、

密閉して処分してください。

◎**黄化葉巻病の特徴**

- ・先端部の新葉が黄色に変色
- ・葉が巻くように萎縮して生長が止まってしまふ。

◎**トマト以外の作物**

ナス、アスパラガス、オク

ラなど、他の作物もコナジラ

ミ類の防除にご協力をお願い

します。

**問**玉名地域緊急病害虫防除対

策会議事務局

(☎74・2193)

**地域情報化に関する現状と課題調査のためのアンケートにご協力ください**

本市では「第4次玉名市情

報化推進計画」策定に向けて

地域情報化に関する現状と課

題調査のためのアンケートを実

施します。市が策定業務を委

託した事業者からアンケートを

郵送にて送付しますので、提出

期限までにご回答いただきます

よう、ご協力をお願いします。

**調査目的** 令和4年度策定予

定の「第4次玉名市情報化

推進計画」の基礎資料

**調査方法** 無作為に抽出した

満18歳以上満75歳未満の千

人と事業所500件を対象に

アンケートを送付します。お

答えいただいた内容は、上記

目的以外には使用しません。

※**本アンケートに関して本市か****ら直接電話やメールで質問す****ることはありません。****実施期間** 6月中旬以降予定**問**情報管理課

(☎71・2525)

**インボイス制度説明会**

消費税のインボイス制度は、

免税事業者を含む多くの事業

者が影響を受けることになりま

す。そこで、制度の円滑な導入

に向けた制度周知のため、一般

の事業者のどなたでも参加いた

だけの説明会が開催されます。

また、登録のための申請書の記

載方法についても説明されます。

**日時** ①6月16日(木) 午後2

時～3時30分 ②6月17日

(金) 午前10時～11時30分

**場所** 玉名税務署 2階会議

室(玉名市岩崎273)

**定員** ①14人 ②14人**申し込み** 開催日の前日までに

玉名税務署へ電話でお申し込

みください(音声ガイダンス

に沿って「2」を選択してく

ださい。※事前申込制

**問**玉名税務署

(☎72・2125)

6/1

# 立地適正化計画を公表します

固都市整備課 (☎ 75・1122)



▲立地適正化計画はこちらから  
(6月1日から公開)

急激な人口減少と高齢化を迎えるこれからの将来、持続可能な都市経営のため、福祉や交通なども含めた都市全体の構造を見直す「コンパクトシティ・プラス・ネットワーク」という考え方が重要になります。本市でも、まちなかなどに公共施設や商業施設などを集め、その周辺に居住を促し、利便性の高いまちづくりを進める必要があります。この度、「立地適正化計画」を公表します。



## 立地適正化計画の仕組み

立地適正化計画は、都市機能を誘導する区域（都市機能誘導区域）、居住を誘導する区域（居住誘導区域）および誘導する施設（医療・福祉・商業等の都市機能施設）を設定し、コンパクトなまちづくりの形成を促進させ、生活サービス機能を計画的に誘導するために、おおむね 20 年後の都市像を展望し策定するものです。

- 都市機能誘導区域…医療・福祉・商業等の都市機能を都市の中心拠点や生活拠点に誘導し集約することにより、これらの各種サービスの効果的な提供を図る区域
- 居住誘導区域……人口減少の中にあっても一定エリアにおいて人口密度を維持することにより、生活サービスやコミュニティが持続的に確保されるよう居住を誘導する区域

## 届出制度

計画公表に伴い、  
都市計画区域内で以下の行為を行う場合  
30 日前までに市への届け出が必要になります。

### 都市機能誘導区域外

- 開発行為  
誘導施設を有する建築物の建築目的の開発行為を行おうとする場合
- 開発行為外
  1. 誘導施設を有する建築物を新築する場合
  2. 建築物を改築し、誘導施設を有する建築物とする場合
  3. 建築物の用途を変更し、誘導施設を有する建築物とする場合

### 居住誘導区域外

- 開発行為
  1. 3 戸以上の住宅の建築を目的とする開発行為
  2. 1 戸または 2 戸の住宅の建築を目的とする開発行為で、その規模が 1,000㎡以上のもの
- 建築等行為
  1. 3 戸以上の住宅を新築しようとする場合
  2. 建築物を改築し、または建築物の用途を変更して 3 戸以上の住宅とする場合

### 都市機能誘導区域内

都市機能誘導施設を休止または廃止する場合



◀届け出の様式は市ホームページ  
または都市整備課窓口まで

届け出方法：都市整備課窓口までお越しください







# 毎年6月23日から29日までは 男女共同参画週間



閩人権啓発課 (☎ 75・1119)

## キャッチフレーズ決定!

今年度のキャッチフレーズは、内閣府が『『男だから』『女だから』といった性別役割意識にとらわれず、個性と多様性を尊重し、自身の可能性を信じて誰もが生きがいを感じられる社会を実現していくきっかけとなるキャッチフレーズ』をユース世代を対象に募集し、応募総数 2,522 点の中から決定されました。

### 令和4年度キャッチフレーズ

**「あなたらしい」を築く、「あたらしい」社会へ**

男性と女性が、職場で、学校で、地域で、家庭で、それぞれの個性と能力を発揮できる「男女共同参画社会」を実現するためには、皆さん一人一人の取り組みが必要です。私たちの周りの男女のパートナーシップについて、この機会に考えてみませんか？



## 滞納者への財産差し押さえを実施しています!

市では、納期内に納付をしている納税者との公平性を保つため、滞納者へ財産差し押さえを実施しています。地方税法の規定により、滞納者が督促を受け、その督促状を発した日から起算して10日を経過した日までに完納しないときは、滞納者の財産を差し押さえなければならないと定められています。

預貯金、給与、生命保険などの債権や、家宅捜索で発見された現金、動産(家財)、自動車、不動産(土地、建物)などほとんどの財産が差し押さえの対象となります。差し押さえた財産は公売により換価し、その代金を滞納税へ充当しています。

納税は国民の義務です。市税は、納期限までに納付しましょう。

### 令和3年度滞納処分実績(累計)

家宅捜索	12件
預貯金債権	1,272件
給与債権(※完納になるまで毎月継続)	新規20人
その他の債権(生命保険ほか)	新規74件
自動車(タイヤロック)	8件



▲差し押さえた財産の一部

閩税務課 納税対策室 (☎ 75・1115)

ご存知ですか？

# 森林法に基づく伐採の手続き

圃農林水産政策課 (☎ 75・1126)  
玉名地域振興局林務課 (☎ 74・2138)



市内の森林の立木を伐採（1畝以下の開発を含む）する場合には、森林法に基づき本市への届出などの手続きが必要です。



- 11 住み続けられるまちづくりを
- 12 つくる責任 つかう責任
- 13 気候変動に具体的な対策を
- 15 陸の豊かさも守ろう

## 1. 伐採する森林が届出が必要な区域が確認してください

伐採する森林が届け出が必要な区域（地域森林計画に定められた区域）かは、農林水産政策課または玉名地域振興局林務課へお問い合わせください。なお、以下のいずれかに該当する場合は、本届け出によらず別の手続きが必要になります。

- ・保安林および保安施設地区内の森林を伐採する場合
- ・森林以外の用途への転用を伴う1畝を超える伐採の場合

## 2. 「伐採および伐採後の造林の届出書」を提出してください

届け出が必要な区域であることを確認した場合は『伐採および伐採後の造林の届出書』を提出してください。

※届出書には「伐採計画書」と「造林計画書」を作成し添付する必要があります。詳しくはお尋ねください。

※間伐の場合は造林計画書の作成は不要です。

### いつまでに？

伐採を始める90日前～30日前の間

### 誰が？

森林所有者や、森林所有者から森林の経営の委託を受けた人

※伐採業者などが森林所有者から立木を買い受けて伐採する場合は、立木を買い受けた人と森林所有者の連名での届け出が必要です。

### いつまでに？

伐採完了後から30日以内

### 誰が？

森林所有者や、森林所有者から森林の経営の委託を受けた人

※伐採業者などが森林所有者から立木を買い受けて伐採した場合は、立木を買い受けた人

### いつまでに？

造林完了後から30日以内

### 誰が？

森林所有者や森林所有者から森林の経営の委託を受けた人

※伐採後に森林を転用する場合は除きます。

## 3. 伐採した後は「伐採に係る森林の状況報告書」を提出してください

## 4. 伐採後に造林した後は「伐採後の造林に係る森林の状況報告書」を提出してください

## 入札結果（3月開札分）

詳細は市ホームページに掲載しています。圃契約検査課 (☎75・1125)

場所	工事等名称 指名業者	予定価格 (円)	落札価格 (円)
		落札業者	落札率 (%)
川島	川島1号線舗装工事 (株)島村建設, (有)三川建設, (有)小野組, (有)上光建設, (有)大家建設, 日昇技建工業	5,717,800	5,500,000
		日昇技建工業	96.19
青野	黒橋青野原線舗装工事 (有)不動組, (株)大東組, (株)上村建設, 西嶋建設, (株)嶋津建設, 古庄建設(株)	4,098,600	4,015,000
		古庄建設(株)	97.96
岱明町 下前原	大野下駅玉名線舗装工事 (有)倉組, (株)久保組, 田上建設(有), (有)清田組, (有)田上総業, (有)泰進建設	2,418,900	2,343,000
		(株)久保組	96.86
大浜町	玉名漁港（大浜地区旧港部分）しゅんせつ工事 末広建設(株), (株)山田組, (株)マルコ建設, 興亜建設工業(株)玉名支店, (株)中川組, (有)前田建設, (株)嶋津建設, (株)熊野組	132,803,000	128,810,000
		末広建設(株)	96.99

イベント・講座

募集

福祉・健康

相談

お知らせ





# 観光施設周辺にお住まいもしくは利用者の 皆さまに説明会を開催します

☎観光物産課  
(☎ 73・2222)



市が保有する観光施設は、地域経済の活性化や地域雇用の確保のため大切な施設です。市は、これらの施設を今後も有効的に活用し存続させるため、民間の力を活用し運営したいと考え、これまで複数回にわたり説明会を開催してきました。**今回は皆さまからのご意見を踏まえた市の方向性を説明するために開催します。**施設周辺にお住まい、もしくは利用者の皆さまの参加をお待ちしています。

## ● 民間移譲を検討する施設

- ・ 大衆浴場玉の湯
- ・ ふるさとセンターY・BOX  
(横島農産加工研修センター、横島農業体験施設を含む)
- ・ 草枕温泉てんすい(草枕山荘、花の館、草枕展望農園を含む)

## ● 説明会日程

※各会場とも午後7時～8時

日程	会場
6月3日 ㊦	天水市民センター
6月22日 ㊦	横島町公民館
6月28日 ㊦	玉名市文化センター



大衆浴場玉の湯



ふるさとセンターY・BOX



草枕温泉てんすい

# 教科書を展示します

☎教育総務課 (☎ 75・1133)

教科書展示会では、文部科学省の検定などを経た現在使用できる「小学校用教科書」と「中学校用教科書」を展示しています。この展示会は、教科書について関心や理解を深めていただくために、毎年この時期に開催しています。

ことは、玉名市文化センターと天水図書館の2カ所で開催しますので、お立ち寄りください。

■ 期間 6月10日 ㊦～23日 ㊦

## ■ 場所

- ・ 玉名市文化センター (休館日: 月曜日、第1木曜日)  
午前9時～午後9時
- ・ 天水図書館 (休館日: 水曜日、第4月曜日)  
午前10時～午後6時

※いずれも最終日は午後4時まで





## 災害への備えは大丈夫ですか？

**①災害から「命」を守るために**  
食料や生活用品などの準備、避難経路を確認するなどして災害に備えましょう。

**②予防的避難の積極的実施**  
災害発生を予想し、事前に避難施設へ避難することを**予防的避難**と言います。最新かつ正確な情報を確認し、明るい時間帯に、空振りを恐れず行いましょう。



## 大雨時における災害と対策

**①集中豪雨が発生しやすい条件**

- ア 前線の停滞
- イ 台風の接近や上陸
- ウ 大気の状態が不安定で次々と雷雲が発生

**②予想される風水害**

- ア 河川の氾濫・洪水 川幅の狭い河川では急な増水・氾濫の恐れがあります。小雨でも上流域で大雨が降っている場合には、下流域で急激に増水する可能性があります。
- イ 冠水 アンダーパス（地下道など）での冠水は、入口付近では水深が浅くても、内部に進むにつれ深くなって

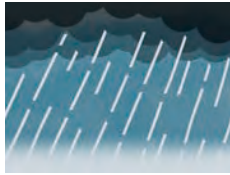

いる場合があります。安全な道路に迂回しましょう。

**③絶対にしないで！危険な行為**

雨風が強いときに「田畑の様子を見に行く」「海や川の様子を見に行く」「屋根などの高所で作業をする」などの行為は大変危険です。絶対にやめましょう！！

## 災害に対する日頃の備えを

**①災害への対策をイメージする**

災害との遭遇をいかに具体的にイメージできるかが、防災対策の鍵です。

**②危険箇所や避難経路の確認**

ハザードマップを確認し、地域の危険箇所や避難経路をあらかじめ確認しておきましょう。

**③備蓄食料などの準備～無駄にならない日常備蓄～**

日頃の食料品や生活必需品を少し多めに購入しておく「日常備蓄」なら簡単で無駄になりません。

**④家族との連絡手段の確認**

家族との安否確認の方法を決め、災害用伝言ダイヤルや災害用伝言板などの使用方法を確認しておきましょう。



間地方独立行政法人くまもと県北病院 (☎ 73・5000)



地方独立行政法人

## くまもと県北病院だより Vol. 6

### くまもと県北病院は玉名郡市医師会の先生方と協力して新型コロナウイルス感染症の診療にあたっています！

2019年12月に中国の武漢市で発見された新型コロナウイルス感染症は瞬く間に全世界に広がり、次々と新しい変異株を生み出しながら流行を繰り返しています。私どもはくまもと県北病院の前身である公立玉名中央病院と玉名地域保健医療センターの時代から新型コロナウイルス感染症の診断と治療を行ってきました。誰も診たことのない感染症に対して手探りで診療体制を整え、第2波では全国でも類を見ない大規模なクラスターを乗り越え、ちょうど第3波が過ぎ去った時期に当院が開業しました。当院は14の重症対応病床を含む56床の新型コロナウイルス感染症専用病床と、救急外来に隔離用陰圧テント3張り感染症専用診察室があり、万全の体制を整えています。

2022年4月14日現在、日本は第6波の最中です。本稿では私どもと地域の先生方が協力して新型コロナにどう立ち向かっているかをご紹介します。

まず、地域の先生方が検査等の結果、新型コロナウイルス感染症と診断したとき、ご本人の状態とご家族の状況（一人暮らし、自宅内で隔離が可能、など）を考慮して自宅療養が可能かを保健所に報告し、自宅療養となった方は隔離期間中、地域の先生方から電話診察を受けることができま

す。先生方が精密検査の必要があると判断された場合は当院へご紹介いただき、各種検査を行ってその後の療養先（入院、宿泊施設、自宅）を決めます。これを療養先トリアージと呼んでいます。トリアージの結果、自宅療養となった場合も地域の先生方から電話診察を受けることができます。

2022年4月14日現在までに延べ750人の患者さんが自宅療養中に電話診察を受けています。当院では入院患者さんの診療に加えて、ホテルに常駐する看護師から報告される療養者の日々の様子にも目を配っています。軽症者は地域の先生方に診ていただき、当院はトリアージ外来、ホテル療養者の経過観察、中等症以上の患者さんの診療という役割分担で患者さんに安心して療養していただく取り組みです。ただ、この取り組みにより医療従事者の負担が増えたことは否めず、新型コロナウイルス感染症患者さんが爆発的に増加すれば通常診療を圧迫することも危惧されています。当院を含めて、医療機関の使命は新型コロナウイルス感染症だけでなくさまざまな患者さんにも対応することですので、病院がダウンしないように日々努力しています。

皆さまご自身とご家族の健康を守るため、困ったときに診てもらえる医療体制を維持するために、今後ともマスク着用の励行、3密を避けるといった感染予防に努めていただくようお願いいたします。一日も早くコロナ禍を終息させるために。

くまもと県北病院 副院長（呼吸器内科） みぞべ たかのり 溝部 孝則



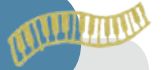

市民会館ホールのロビーで開催しています



〈出演〉 ブレイルフレンドリープロジェクト  
(マンドラ 琵琶)

〈曲目〉 オーソレミオ / 聖者の行進 / ほたる  
こい ほか

●出演者紹介

- ・加藤 英理さん (マンドラ) かとう えいり 熊本市の事業「アーティストスポット熊本」にマンドラ奏者として登録し、病院や施設でボランティア演奏をしています。訪問先の一つである熊本県立盲学校での演奏がきっかけで、点字楽譜に会い、『ブレイルフレンドリープロジェクト』を立ち上げました。点字楽譜や点字をモチーフにしたアート作品「ブレイルフレンド」を制作し、各地で作品展や点字体験ワークショップ、演奏会を開催しています。
- ・岩下 小太郎さん (琵琶) いわした こたろう 琵琶語りをし、肥後琵琶奏者は全国で3人しかいません。南関町地域おこし協力隊としても活動しています。

日時 / 6月22日(水)  
午後0時20分～0時50分

場所 / 市民会館ホールロビー

閩文化課 (☎ 75・1136)

出張!! 市役所ロビーコンサート



のむらまんせい  
野村萬斎



のむらゆうき  
野村裕基

令和4年度 玉名市民会館自主文化事業  
野村萬斎・裕基  
親子狂言公演

日時 / 6月30日(木) 18:30 開演 (17:30 開場)

場所 / 玉名市民会館大ホール (玉名市岩崎 88-5)

演目 狂言のおはなし、狂言「千鳥」、狂言「舟渡智」

チケット 一般 6,000円 高校生以下 3,000円 (当日各 500円UP)

販売所 玉名市民会館、荒尾総合文化センター、ながす未来館、熊日プレイガイド

※前売で完売の場合、当日券の販売はありません。

※新型コロナウイルスの感染状況により、やむを得ず延期または中止になる場合があります。

最新情報は、「玉名市民会館ホームページ」でご確認をお願い致します。



チケット  
販売中  
.....  
(全席指定)

【お問い合わせ】 玉名市民会館 0968-73-5107 (土日祝可 8:30～17:00)

# 今までの 出張!! 市役所ロビーコンサート の模様

寺田 健一郎さんのクラシックギター演奏

閩文化課 (☎ 75・1136)

3月16日

寺田さんは、玉名での開催を楽しみに佐賀から来られました。クラシックギターの演奏で有名な「禁じられた遊び」をはじめとして「アルハンブラ宮殿の思い出」「オーバーザレインボー」「カナリオス」など繊細な指使いや高度なテクニックから繰り出される音色が、会場中に響き渡りました。また、アグスティン・バリオス作曲の「森に夢見る」は、通常のクラシックギターでは20フレットの音を出すのが難しいということでしたが、綺麗でロマンティックなメロディーにお客さんも引き付けられていました。

アンコールは、お客さんからのリクエストで再度「禁じられた遊び」が演奏され、心むお昼のひとつになりました。



## MUSIC タイム ~ 音楽の時間 ~

閩文化課 (☎ 75・1136)

音楽を通して地域交流を深めるコンサートを目的とし、誰もが知っているクラシック曲を中心に演奏を計画しています。

感染症対策を万全にし「音楽の都 玉名」にふさわしいコンサートを開催致します。

皆さん、ぜひお越しください。

日時 6月26日(日)

(開場:午後1時30分 開演:午後2時)

場所 市民会館 マルチホール

主催者 MUSIC タイム

観客参加人数 150人

参加料 2千円(高校生以下無料)



<出演者>

ほり かのる  
堀 薫 (声楽)

うらたみ か  
浦田美香 (ピアノ)

<演奏予定曲>

ひばり/さびしいカシの木/ロマンチスト  
の豚/手のひらを太陽に ほか

### 講座のご案内

コンサートのステージで一緒に歌ってみませんか?  
「アンパンマンマーチ」と「手のひらを太陽に」を  
一緒に歌えるように練習する講座です。

1回でも2回でも、いつでも参加いただけます。

日時 6月5日(日)、19日(日)

いずれも午前10時~11時

会場 天水町公民館 多目的ホール

参加費 講座ごと300円(幼稚園児無料)

閩代表 堀薫 (☎ 090・7295・5325)



玉名市内の企業について知っていただき、就職先選択のきっかけをつくることを目的に、玉名市内の企業紹介事業を実施します

# 株式会社 ウツドスペース

— Company Profile —

設立年月日 / 平成 3 年 (1991 年) 4 月 25 日

所在地 / 玉名市石貫 154-1

TEL / ☎ 72・0102

https://www.wood-space.co.jp

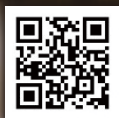

## こんな会社です

主に地場ハウスメーカーから受注しています。高品質住宅の無垢材を主とした木工家具・木製建具を製造・施工しています。その他、置き家具、木工家具、木製品、店舗家具、玄関ドア、和室障子などエンドユーザーからも受注しています。

業種 (日本標準業分類における大分類)	製造業
従業員数	10 人 (うち正社員数: 8 人)
資本金	500 万円
年間売上高 (直近)	1億3千万円
年間休日数	120 日
有給休暇平均取得日数	15 日 / 1 人年間
採用実績	令和元年: 2 人 (中途) 令和 2 年: 2 人 (中途) 令和 3 年: 1 人 (中途)



## 企業PR

- ウツドスペースは素材の良さを伝え、木工の可能性を広げることをコンセプトに、自然素材で暮らしを豊かに充実させることを使命とし、共存・共生・循環の社会を目指しています。
- 社員全員タブレット端末を所持し、工程管理や情報の共有、指示連絡をIT化しています。
- 若い世代8名の有能な技術者による、CAD/CAM システムの NC ルーターなど、最新の技術力を駆使して業界をリードしています。
- 社員が自身の仕事に「誇り」を持てるよう常に SNS で発信しています。
- 創業 60 年の伝統と歴史を有し、その実績とノウハウは 3 代目へと承継されています。



## 求職者に一言

- 生産ラインではなく1点物の製作です。有能な社員が手取り足取り丁寧に教えてくれます。
- 資格取得や能力向上等に対し受験料支給等の支援をし、社員 5 名が技能士の資格を取得しています。
- 木工、ものづくりが大好きで「仕事」としてやりたい人を求めます。
- パソコン操作が得意な人には NC ルーターや CAD 図面を担当するなど、適材適所で活躍できます。
- 異業種の経験でも生かすことが可能で、元自衛官も在籍しています。
- 「くまもとお仕事探検」YouTube 動画を見て、スタッフのリアルな声をぜひ聞いてください。



Facebook



Instagram



pinrest



YouTube



Twitter



採用情報についての問い合わせ  
株式会社ウツドスペース (☎ 72・0102)

企業紹介事業についての問い合わせ  
商工政策課 (☎ 71・2065)

# 子育て保健コーナー child's health

岡玉名市保健センター (☎ 72・4188)

～ 新型コロナウイルス感染症の予防および拡散防止のため、ご協力をお願いします ～

発熱や咳などの風邪症状のある人、体調の思わしくない人、同居家族や身近な人に感染が疑われる場合は来所をお控えいただき、次回の日程をご案内しますので、玉名市保健センターへご連絡ください。

## 母子健康手帳交付

■ 予約制

※妊娠 11 週までに妊娠の届け出をし、母子手帳・妊婦健康診査受診票の交付を受けましょう

対象者	場所	期日	受付時間
妊婦さんとそのご家族	保健センター	毎週金曜日 (祝日を除く)	①午前9時 ②午前9時50分 ③午前10時50分

● 申し込み 3日前までに、保健センターにご希望の時間帯(①～③)で電話予約してください。

● 持参物 妊娠届出書、妊婦健康カード、個人番号カードまたは通知カード(通知カードの場合は身分証明書が必要)、第2子以降の場合は上の子の母子健康手帳

## 乳児健診

健診の際は、保健師または助産師が赤ちゃん訪問で交付した健診受診票が必要です。

対象期間内に委託医療機関に予約をして、受診してください。

7月対象…令和4年3月生まれ(4カ月児健診)、令和3年11月生まれ(8カ月児健診)



委託医療機関名	電話番号	健診日	備考
浦田医院	74・2412	月・水・金:午前11時～午後0時45分 火・木:午後2時30分～3時45分	当日予約可
ひらしま小児科医院	73・5530	火・水・金:午後2時～3時	1週間前までに要予約
前田小児科医院	74・1333	火・木・金:午前11時～、午後3時～ 水:午前11時～ ※各30分	3日前までに要予約 (左記以外の日程も相談可)
もみの木こどもクリニック	72・0033	月・火・水・金:午後2時～3時	要予約(予約すれば他日時でも可)
くまもと県北病院 (小児科)	73・5000 (代表)	金:午後1時～	※先天性疾患や低出生体重など、基礎疾患がある子どもに限られます。 1週間前までに要予約 (電話受け付けは午後1時～4時)

## 幼児健診

※健診 1 カ月前に郵送でご案内します。対象者数により、日程調整を行うことがあります。

健診名	対象者	実施日
1歳8カ月児健診	令和2年11月生まれの人	7月11日(月)、13日(火)
3歳6カ月児健診	平成31年1月生まれの人	7月12日(火)、14日(木)

● 詳しい日程につきましては、個別に送付します案内をご確認ください。

- ・感染症対策のため、原則、同伴は対象児1人につき保護者1人をお願いします。
- ・郵送した問診票と体調チェックシートにご記入の上、お持ちください。未記入の場合は、記入後の受け付けとなります。
- ・対象者を変更する場合があります。案内をご確認の上、お越しくください。

## はじめてのもぐもぐ教室

※保健師・助産師の赤ちゃん訪問でお渡ししたチラシでご確認ください。

対象者	場所	期日	受付時間
令和4年2月生の第1子	保健センター	7月19日(火)	①午前9時50分 ②午前10時50分





園子育て支援課 (☎ 75・1120)



玉名市子育てネットワーク

『ピースくらぶ (双子のつどい)』

毎月1回、双子のつどいを開催しています。双子ならではの悩みやあるある話をしたり、便利グッズについてなどの情報交換もしています。多児を妊娠中の人、育児中の人、ぜひお待ちしております。駐車場からお電話をいただいたら、お迎えに伺いますので、お気軽にご参加ください。



玉名市子育てネットワーク

敬愛保育園内 (☎ 74・4514)  
 開所日時: 月～金  
 午前9時30分～午後2時30分  
 電話相談: 月～金  
 午前9時～午後4時

絵本の読み聞かせ

6月2日 月 午前10時～

ピースくらぶ (双子のつどい)

6月3日 火 午前10時～

1歳児親子のタッチケア

6月6日 金 午前10時～

手作リディ (要予約) ※火曜日

6月7日、14日、21日 午前10時～

こころピアに行こう (要予約)

6月8日 月 午前10時～

身体測定 6月9日 火 午前10時～

プレパパブレママ学級 (要予約)

6月11日 木 午前9時30分～

0歳児親子のつどい

6月15日 月 午前10時～

美尻トレーニング (要予約)

6月22日 月 午前10時～

離乳食の話 6月28日 月 午前10時～

誕生会 6月30日 月 午前10時～

森のひろば ログさんち

おおくらの森保育園内 (☎ 74・6931)  
 開所日時: 月～金  
 午前9時30分～午後2時30分  
 電話相談: 月～金  
 午前9時30分～午後4時

たまてばこ絵本の会

6月1日 月 午前10時30分～

ビギナーズデー

6月2日 火 午前10時30分～

フラワーアレンジメント講座 (要予約)

6月7日 月 午前10時30分～

親子体操教室 (要予約) ※水曜日

6月8日、29日 午前11時～

身体測定

6月10日 金 ①午前10時～

②午前11時～③午後1時～

こころピアに行こう (赤星良衛展)

6月15日 月 午前10時30分～

父の日のプレゼント作り (要予約)

6月16日 火 ①午前10時～②午前11時～

エンジョイ☆イングリッシュ (要予約)

6月17日 水 ①午前10時20分～②午前11時～

誕生会 (要予約)

6月21日 月 午前10時30分～

自然くらぶ

6月23日 火 午前10時30分～

玉名市岱明子育て支援センター遊

大野保育園隣 (☎ 57・3844)  
 開所日時: 月～金  
 午前9時30分～午後2時30分  
 電話相談: 月～金  
 午前9時30分～午後2時30分

こころピアへ行こう (要予約 10組限定)

6月1日 月 午前10時～正午

べじたべる

6月6日 月 午前10時30分～

ビューティー講座 (要予約 3組限定)

6月8日 火 午前10時30分～

花はなの会 (要予約 3組限定)

6月14日 月 午前10時30分～

ひらめき工房 (要予約 3組限定)

6月21日 月 午前10時30分～

ポジティブ body

6月23日 火 午前10時30分～

お誕生会

6月27日 月 午前10時30分～

※誕生会者は手形を取るのので、10時までにお願いします。

たまっ子らんど	ルーテルキッズ広場	天水子育てほっとルーム
玉名市社会福祉協議会 (☎73・1151) <b>開所日時</b> : 月～金 ※祝日を除く 午前10時～午後3時 <b>電話相談</b> : 月～金 午前9時～午後4時	玉名ルーテル幼稚園内 (☎080・5796・7476) <b>開所日時</b> : 月～金 午前10時～午後3時 <b>電話相談</b> : 月～金 午前10時～午後5時30分	若宮児童館内 (☎82・3313) <b>開所日時</b> : 月～土 午前10時～午後3時 <b>電話相談</b> : 月～金 午前9時30分～午後3時
<b>歯の講話と相談</b> (要予約 7組) 6月2日 日 午前10時30分～ <b>お楽しみ会</b> (※金曜日) 6月3日、10日、17日、24日 午前11時～ <b>ママの為にボディークア</b> (要予約 7組) 6月7日 日 午前10時30分～ ※水分持参 <b>ベビーマッサージ</b> (要予約 7組) 6月14日 日 午前10時30分～ ※バスタオル持参 <b>お誕生日会</b> (※6月生まれ対象) 6月15日 日 午前11時～ ※手形と写真をとります (写真持参可) <b>ひなた学級</b> (要予約) 生後3カ月からのつどい 6月17日 日 午後1時30分～3時 <b>ズンビーニ</b> (要予約 7組) 6月22日 日 午前10時30分～※水分持参 <b>親子工作</b> (要予約 5組) (※木曜日) 6月23日、30日 午前10時30分～ <b>親子で博物館へ遊びに行こう</b> (要予約 7組) 6月29日 日 午前10時～正午	<b>0歳児さんあつまれ!</b> 6月1日 日、13日 日 午前10時～午後3時 <b>ミホ先生のエクササイズ</b> (要予約) 6月8日 日 午前10時30分～ <b>ハンナ～ベビマをしよう</b> (要予約) 6月9日 日 午前10時30分～ ※妊婦さん～生後3カ月くらいまでの 親子さん対象 <b>麻美先生のクレイバスソルト作り</b> (要予約) 6月15日 日 午前10時30分～ <b>まり先生のプレママ教室</b> (要予約) 6月21日 日 午前10時30分～ <b>こころピアへ行こう!</b> (要予約) 6月22日 日 午前10時30分※現地集合 <b>いずみ先生のバランスボール</b> (要予約) 6月23日 日 午前10時30分 <b>みっちゃんが語る「乳がんあれこれ」</b> 6月28日 日 午前10時30分～ <b>皆で祝おう誕生会</b> 6月29日 日 午前11時ごろ～ ※事前に写真と手形をとりに来てください	<b>歯磨きのお話</b> 6月3日 日 午前10時～正午 ※保育園と合同 <b>父の日のプレゼント制作</b> 6月7日 日 午前10時～正午 <b>身体測定</b> 6月10日 日 午前10時～正午 <b>手形・足形とり</b> 6月10日 日 午前10時～正午 <b>季節の折り紙遊び</b> (※火曜日) 6月14日、21日 午前10時～ <b>砂場遊び</b> 6月16日 日 午前10時～ <b>お誕生会</b> 6月23日 日 午前10時～正午 ※誕生月の人は写真と手形をとります。 <b>七夕飾り</b> 7月5日 日 午前10時～正午 <b>七夕会・お誕生会</b> 7月7日 日 午前10時～正午 ※保育園と合同

## 児童館活動案内 children's house

<b>若宮児童館</b> 小天保育園隣接 (☎82・3313) <b>開所日時</b> : 月～金 午前9時～午後6時 土日祝 午前8時30分～午後5時 <b>竹馬作り教室</b> (要予約) 6月4日 日 午前8時30分～正午 ※軍手・のこぎり・なた・帽子・水筒持参 <b>ボール遊び</b> 6月6日 日～10日 日 午後4時～5時 ※帽子持参
---

<b>夏の壁面を作ろう</b> 6月11日 日 午前10時～正午 <b>竹馬遊び</b> 6月13日 日～17日 日 午後4時～5時 ※帽子持参 <b>七夕飾り作り</b> 6月18日 日 午前10時～11時 <b>七夕飾り作り</b> 6月20日 日～24日 日 午後4時～5時 <b>お田植え体験</b> 6月25日 日 午前9時～正午 ※タオル・帽子・ぞうり・着替え・靴下2足・ビニール袋持参
--

<b>玉名市伊倉ふれあいセンター</b> (☎73・2221) <b>開所日時</b> : 月～土 午前8時30分～午後5時 <b>乳幼児と伊倉校区外の小学生の利用は保護者同伴です。</b>
---

<b>スクラップブック～写真を飾ろう～</b> (要予約 10人) 6月11日 日 午後1時30分～2時30分 ※イベントのため正午から午後3時まで遊戯室は利用できません。 <b>七夕飾り作り</b> 6月27日 日～7月2日 日 午前10時～
---

※新型コロナウイルスの今後の状況によっては、閉所または行事が変更になる可能性がありますので、電話でご確認ください。

<b>病児・病後児保育施設 ひだまりキッズ</b>		<b>園子育て支援課</b> (☎75・1120) <b>ひだまりキッズ</b> (☎72・9001)						
<b>働くママ・パパの強い味方です</b> 子どもが病気などで集団保育が困難なとき、保育園や保護者に代わって一時的に預かる施設です。土日祝日、年末年始はお休み。 ○対象 生後2カ月～小学3年生 ○場所 くまもと県北病院敷地内 ○利用方法 事前にひだまりキッズへ電話で予約してください。	<table border="1"> <thead> <tr> <th>利用時間 (月～金)</th> <th>利用料金</th> </tr> </thead> <tbody> <tr> <td>午前8時～午後0時30分</td> <td rowspan="2">1,000円</td> </tr> <tr> <td>午後0時30分～5時30分</td> </tr> <tr> <td>午前8時～午後5時30分</td> <td>2,000円</td> </tr> </tbody> </table>	利用時間 (月～金)	利用料金	午前8時～午後0時30分	1,000円	午後0時30分～5時30分	午前8時～午後5時30分	2,000円
利用時間 (月～金)	利用料金							
午前8時～午後0時30分	1,000円							
午後0時30分～5時30分								
午前8時～午後5時30分	2,000円							





ホームページでは他の新刊も紹介しています

問い合わせ・休館日

市民図書館 (☎ 75・1315)  
(2日、6日、13日、20日、27日)  
岱明図書館 (☎ 57・0045)  
(6日、13日、20日、23日、27日)  
横島図書館 (☎ 84・6111)  
(3日、10日、17日、22日、24日)  
天水図書館 (☎ 82・3600)  
(1日、8日、15日、22日、27日、29日)



香君 上・下

出版：文藝春秋  
著者：上橋菜穂子

奇跡の稲、オアレ稲をもたらし、香りで万象を知るといふ活神<香君>の庇護のもと、帝国は発展を続けてきた。あるとき、オアレ稲に虫害が発生し…。

所蔵：市民・岱・横・天



カムカムマリコ

出版：文藝春秋  
著者：林真理子

全部楽しみ尽くすがマリコの流儀。オリンピック、皇室問題、総選挙などについて綴る。同一雑誌でのエッセイ最多掲載回数でギネス記録を達成した『週刊文春』連載を単行本化。

所蔵：市民・岱・横・天



テウトの創薬

出版：KADOKAWA  
著者：岩木一麻

カイコを利用する新技術でバイオ医薬品の生産を目指すトトバイオサイエンスの研究開発部長・進藤は、工場で起きた事件をきっかけに同社の科学顧問である加賀義武の本性を知り…。

所蔵：市民・岱・横・天



ともだちおとと

出版：童心社  
脚本：内田麟太郎

こいのぼりののぼるが、お留守番をしています。さびしくなってきた「だれか、あそびにきてー」と叫んだら、タコのおじさんがやってきて…。ユーモラスであたたかな紙芝居。

所蔵：市民・岱・横・天



まのおぼすかん おぼけコンテスト

出版：講談社  
作：斉藤洋

まちにはこわ〜いおぼけがいっぱいいます。でも、このお話を読めば、だいじょうぶ!「ちょうそくポスト」「あのよでんわボックス」など、全7話を収録。

所蔵：市民・岱・横・天



アルツ村

出版：講談社  
著者：南香子

夫の暴力から逃れ、幼い娘を連れて家を出た主婦・明日香。高齢者だけが身を寄せ合う山間の村に迷い込んだ明日香は、一見平和な村に隠された大きな秘密に気付き始め…。

所蔵：市民・岱・横・天



いきもの六法

監修：中島慶二・益子知樹  
出版：山と溪谷社

その生き物、採っても大丈夫? 自然の生き物たちに関連する法律を分かりやすく紹介する、生き物好き必携の1冊。生き物採集を行う前に確認するチェックリストやコラムも掲載。

所蔵：市民・岱・横・天

＼いつも としょかんと いっしょ／

電子図書館のご案内



図コミュニティ推進課(☎75・1312)



注 電子図書館を利用するには図書館利用カードが必要です。予約者がいた場合は読み終わったら返却ボタンを押しましょう。

梅雨は読書がはかどる季節です。

たまな圏域電子図書館は昨年7月1日からサービスを開始し、はや11カ月がたちました。実は4月の人事異動で前任者が異動、今月から記事の担当者が変わります。

前任者が体を張って(?)作り上げた流れを気にせず、私なりの記事を展開してまいりますのでよろしくお願ひします。ちなみにオタクです。

(▽▽)ドヤッ(威張ることではない)

先に述べたとおり次の担当者はオタク。ライトノベル担当と言っても過言ではない!

というわけで記念すべき最初の記事は、担当者

のおすすめライトノベル「蜘蛛ですが、なにか?」(馬場翁著)をご紹介します。

授業中の教室が突如、光に包まれクラスメイト全員が異世界に転生。その中の1人の女子高生が人ではなく蜘蛛に転生しちゃったってお話。たくましく生き抜くその姿を読み解いていくと梅雨時期に煩わしい蜘蛛の巣にも愛着が湧いちゃうかも(笑)



# Museum Info.

歴史博物館こころピアからのお知らせ

閩歴史博物館こころピア (☎ 74・3989)

休館日…毎週月曜日・祝日の場合は翌日

(6日、13日、20日、27日)



## 玉名美術協会作品展

6/7 tue >>>> 12 sun

長年地元で美術活動に励んでいる玉名美術協会の作品展が開催されます。各展示会にも入賞する会員の作品を、この機会にぜひご覧ください。

場 所 博物館レクチャーホール

観覧料 無料

主 催 玉名美術協会

## 玉名市の文化財に指定されました

閩文化課 (☎ 75・1136)

### えいにん にねん めいほうとう 永仁二年銘宝塔

元は永安寺東古墳(玉名市玉名)に隣接する竹林内にありました。塔身のみが残存します。軸部の四面にそれぞれ1字を薬研彫りで刻みます。二面は、月輪の中に蓮華座を陰刻し、その上に梵字(「アー」と「キリーク」)を配します。残り二面は、月輪の中に梵字(「ア」と「アク」)を配しますが、蓮華座はありません。梵字(「アー」と「キリーク」)の間に銘文「永仁二年二月廿二日 行西逝去」があります。

鎌倉期の紀年銘をもち、文献史料が少ない中世の歴史を知る上で貴重な文化財として歴史的価値の高いものです。



### きょうせんじ ほうとうぐん 慶専寺宝塔群

慶専寺には全部で13基の宝塔があります。もとは玉名市山田にあった吉祥寺の宝塔だったものを、吉祥寺が明治期に廃寺となったことを受けて、慶専寺が引き取ったものと言われます。吉祥寺については不明な点が多くありますが、『肥後国誌』や『玉名郡村誌』によると「天台宗比叡山延暦寺の末寺で繁根木八幡宮の社僧を勤めていた」とされています。吉祥寺は中世には白山信仰と結びついた天台修験の寺院として栄え、山田一帯は修験者の支配する村であったと考えられます。

慶専寺にある13基の宝塔のうち3基は、鎌倉期の紀年銘(文永六年・文永八年・弘安七年)をもち、文献史料が少ない中世の歴史を知る上で貴重な文化財として歴史的価値の高いものです。





# 新型コロナワクチン接種について



総理から「若い人たちへのワクチン3回目接種のお願い」メッセージ



岡玉名市保健センター  
(☎ 72・4188)

新型コロナウイルスとの長い闘いが続いています。

これまで、多くの皆さまのご理解とご協力をいただけてきました。この場を借りて御礼申し上げます。ワクチン接種についても、皆さまのご協力で既に高齢者の86%を超える人たちが3回目の接種を終えています。今後は若い人たちへの3回目接種が本格化します。若い人たちでも新型コロナに感染し重症化する人もいます。

また、感染後、症状が長く続くいわゆる後遺症もあります。3回目接種をすることで感染そのものを防ぐ効果、感染した際の重症化を防ぐ効果があります。

3回目の接種を受けた人はどの年齢であっても大幅に感染が少なくなっています。ワクチンは、種類よりもスピード。自分を守り、家族や友人を守るために3回目の接種をご検討ください。皆さまのご理解とご協力をよろしくお願いいたします。

## 3回目、4回目追加接種のお知らせ

### 3回目接種をご検討ください

ワクチンの効果は時間の経過とともに低下しますが、3回目接種により回復します。

(本市の接種率 65歳以上：90.4%、12～64歳：53.4%)

**対象者** 12歳以上で、2回目のワクチン接種から5カ月が経過した人

#### 接種前の確認点

- ① 3回目接種日は、2回目の接種から5カ月経過しているか接種済証で確認し予約してください。
- ② 16歳未満の人は、予診票に保護者の同意による自書が必要です。

**使用ワクチン** 12歳から17歳はファイザー社ワクチン。18歳以上は、ファイザー社と武田 / モデルナ社ワクチンです。

玉名市では、初回接種（1回目、2回目）、追加接種（3回目、4回目）、小児接種（5歳～11歳）の接種を進めています。

新型コロナワクチン接種に関する予約などのお問い合わせ  
玉名市民専用コールセンター (☎0120・867・124)  
受付時間 9時～20時 月～土（日祝除く）

### 4回目接種が受けられるようになりました

— 4回目接種により、高い重症化予防効果が得られます —

国の方針がとりまとめられ、対象者や接種間隔が示されました。今後、国で必要な法令改正などが行われ、4回目接種を開始する予定です。

**対象者** 3回目のワクチン接種から5カ月が経過した

- ① 60歳以上の人
- ② 18歳以上で基礎疾患を有する人、その他重症化リスクが高いと医師が認める人

※②に該当するか否かについては、基礎疾患などで医療機関を受診しておられる人や、事前に相談できる医療機関をお持ちの人は、その医療機関の医師にご相談ください。

#### 接種券

- ① 60歳以上の人へは、準備が整い次第順次発送予定です。
- ② 18～59歳の基礎疾患を有する人は、発券方法が決まり次第市ホームページなどでお知らせします。

**使用ワクチン** 1～3回目に接種したワクチンに関わらず、ファイザー社または武田 / モデルナ社のワクチンを使用します。

5月11日現在の情報でお知らせしています。今後、国の方針などに変更があった場合には、適宜計画を見直していきます。  
新しい情報は市ホームページに掲載します▶▶▶



## 休日在宅医（6月、7月）

当番医は変更になる場合があります  
自動案内 (☎ 73・6000) や新聞でご確認ください

6月	大林循環器科内科医院	築地	☎72・3866
5日	中野医院	天水町	☎82・3970
(日)	酒井医院	松木	☎71・0777
6月	田辺クリニック	南関町	☎53・8211
12日	黒田クリニック内科・代謝内科	寺田	☎73・6688
(日)	河野クリニック	繫根木	☎72・2345
6月	ひらしま小児科医院	岩崎	☎73・5530
19日	本田医院	岱明町	☎57・0012
(日)	やざわ整形外科クリニック	松木	☎72・3000

6月	悠紀会病院	上小田	☎74・1131
26日	大野内科クリニック	伊倉南方	☎72・3405
(日)	いまおかクリニック	長洲町	☎78・3410
7月	和水クリニック	和水町	☎86・6001
3日	西山クリニック	長洲町	☎78・7811
(日)	鶴上整形外科リウマチ科	亀甲	☎72・2007

■在宅医は、医院の都合で変更することがあります。最新情報は、休日在宅医自動案内 (☎ 73・6000) でご確認ください。

■発熱時の医療機関への受診については、来院前に必ず電話連絡後、受診されますようお願いいたします。

■診療時間は午前9時から午後5時までです。

■和水町の医療機関への電話は、市外局番 (0968) のダイヤルが必要です。

■夜間の救急診療は、災害情報指令センター (☎ 69・1760、荒尾消防署内) か、くまもと県北病院救急センター (☎ 73・5000) へご確認ください。