

広報たまな

人と自然が輝き やさしさと笑顔にあふれるまち 玉名
people + nature + kindness + smile

2022
No.317
10月号

CONTENTS

巻頭特集

- 02 **岱明防災コミュニティセンター**
「防災とまちづくり」が一体となり、コロナ禍にも対応した、地域待望の複合施設の誕生
- 14 令和5年度 認可保育所(園)・認定子ども園 入所案内
～ 新型コロナウイルス感染症とインフルエンザの同時流行を防ぐため ～
- 16 高齢者・乳幼児のインフルエンザ 予防接種費用を助成します
～ 年に1回の健診受診で自分の命を守ろう ～
- 18 **後期高齢者健康調査であなたのからだをメンテナンス!**
- 50 **参加者募集中** 玉名だてんマラソン 2023 / 横島いちごマラソン大会
～金栗チャレンジ CUP～ 第43回

みんなの思いが集う場所
ここから始まる、地域の新たなつながり

岱明防災コミュニティセンター

NEW OPEN

2022.10.03 玉名市社会福祉協議会岱明支所・玉名市包括支援センター岱明支所
2022.10.11 玉名市岱明町公民館

UD
FONT
by MORISAWA

キラリ
かがやけ
玉名

新型コロナウイルス感染症の感染とその拡大防止のため、掲載している行事などが中止・変更となる場合があります。最新情報は市ホームページなどでご確認ください。

令和3年秋に着工した「岱明防災コミュニティセンター」が完成し、いよいよオープンします。

平常時には岱明町公民館として地域コミュニティセンター機能を発揮。社会教育・地域交流の場として地域住民が集い、生涯学習の推進や自主グループによるサークル活動・文化芸術活動にその発表や展示、さらには仲間づくりにと、地域のにぎわい創出の拠点としてまちづくりの推進に寄与します。さらに、玉名市社会福祉協議会岱明支所、玉名市包括支援センター岱明支所も岱明ふれあい健康センターから移転。ボランティアセンターとしての機能も併せ持ち、地域ボランティアの活性化も期待され、地域福祉の推進にも寄与するものです。

また、災害発生時や発生のおそれがある場合には、災害避難所としての機能を発揮。停電時でも自家発電により3日分の施設電力を供給できるほか、換気能力にも優れ、窓を閉めた状態でも施設内の空気を入れ替えることが可能です。防災備蓄倉庫も併設しており、充実した防災機能で地域防災拠点としても活躍します。



防災

まちづくり

コロナ対策

巻頭特集

岱明防災コミュニティセンター

「防災とまちづくり」が一体となり、コロナ禍にも対応した、地域待望の複合施設の誕生



大研修室



▲ステージ裏のスロープ。車いすでステージに上がることができます。

岱明防災コミュニティセンターで

 **くまもとフリーWi-Fi**



が使えます！

くまもとフリーWi-Fiとは？

国内外からの来訪者などの利便性向上、観光・交通情報などの発信力強化、大規模イベントや災害時の情報伝達手段の充実を主な目的とした、**誰でも無料で利用できる公衆無線LANサービス**です。

！「くまもとフリーWi-Fi」では、利便性の向上のため暗号化は行っておりません。悪意のあるユーザーに情報を盗まれる可能性があるため、個人情報やID・パスワード、クレジットカード番号などの入力をお願いいたしません。

図情報管理課 (☎ 71-2525)



岱明町公民館利用案内

利用時間 9:00 ▶ 22:00

休館日 12/28 ▶ 1/4

その他、市長が必要と認めた日



第1研修室は、学習会から研修会など幅広い用途に利用。第2研修室は第1研修室と同様。2部屋をつなげて講演会などにも利用できます。

第1研修室／第2研修室



音楽を楽しんだり、楽屋として利用。カーペット敷きの土足禁止です。

第3研修室



広い和室で、避難所のときにも大活躍。座椅子もたくさん用意しています。

和室



発酵機を使っの麹作りが大人気。手作りみそや甘酒で健康に！

調理室



発酵機



みんなのトイレ



赤ちゃんの駅



併設された防災備蓄倉庫

岱明防災コミュニティセンター配置図

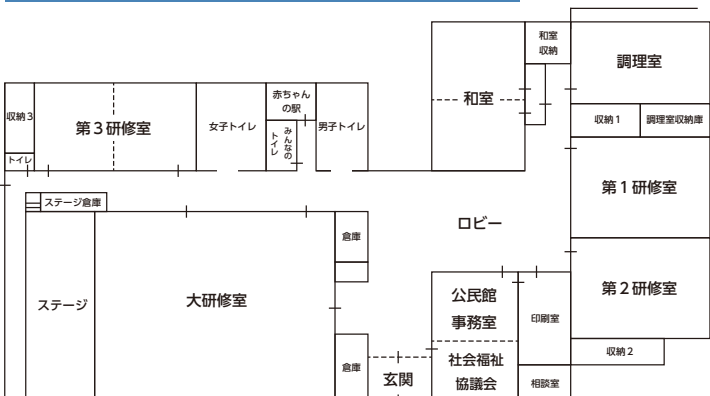

日頃からの学習の発表の場として！体操やダンスの練習もできます。



利用者に愛される施設に

玉名市岱明町公民館



▲岱明町公民館のスタッフの皆さん

それに心えようと修繕を行いながら維持してきました。施設的には古くても、職員が元氣よくあいさつをして利用者の皆さんといろんな話ができるような御縁ができたり、逆に職員が応援してもらったこともありました。お互いに助け合う「いい関係」が岱明町公民館にはあります。

新公民館は、市民の皆さんの意見を基に、使い勝手を重視し、皆さんとともに考え建設しました。ロビーは、カフェホテルのロビーのように地域の人々の憩い・和みの場となるように、デザインにも少し遊び心を持たせました。また、コロナ禍で活動を自粛していた方々も新公民館の完成を機に活動を再開するなど、まちの人たちが元氣になって新たに集まる場所ができたことは、岱明地区の発展に大いに貢献するものと期待します。

地域の身近な存在に

玉名市社会福祉協議会岱明支所

玉名市社会福祉協議会岱明支所（※以下「社協」）は、岱明ふれあい健康センター（※以下「ふれ健」）から岱明防災コミュニティセンターに事務所を移転しますが、移



▲社会福祉協議会岱明支所、包括支援センター岱明支所のスタッフの皆さん

転後も社協が行う業務はこれまでと基本的には変わりません。ただ、これまではふれ健の施設利用の機会を利用して社協事務局に相談に来られる方も多くいらっしゃいました。移転に伴い、社協事務局へ相談等でお越しいただく方々には、岱明防災コミュニティセンターへ足を運んでいただくこととなりご迷惑をお掛けすることになりますが、ふれ健同様岱明防災コミュニティセンターでも地域の皆さまにとって社協が身近な存在となれるよう、皆さまの利用促進と利便性の向上を図ってまいります。

顔の見える関係作りを

玉名市包括支援センター岱明支所

玉名市包括支援センター（※以下「包括」）では「支所機能の充実」を今年度の目標に掲げ、3職種といわれる社会福祉士、保健師（看護師）、主任ケアマネージャーの支所への人員配置を図っています。岱明支所は現在、社会福祉士2人、看護師1人と変則的ですが、市民の皆さんにとって身近で気軽に相談しやすい包括を目指して活動中です。また、高齢者で課題となるのは移動手段。包括はやはり市民の皆さんの近くにあるべきだと思っています。

高齡化社会の進展に伴い介護保険制度が複雑化する一方、介護予防・日常生活支援総合事業、認知症支援事業、生活支援体制整備事業など、包括が担う業務も多岐にわたってきており、その役割はますます重要となっています。さらに、市民のニーズが変われば課題も変わるため、ケースごとに対応の仕方も変わってきます。また、玉名市も地域ごとにそれぞれ特色があり、民生委員・区長との連携も重要です。そうした点でも

包括が地域の近くにあることはとてもメリットが大きいと考えます。市民の皆さんを安心につなげる一番の方法は顔見知りになること。この新しくできた岱明防災コミュニティセンターで、岱明町の皆さんと包括職員の「顔の見える関係作り」ができればと思っています。

玉名市認知症支援事業

「命のひと声」訓練

岱明防災コミュニティセンターで初開催



日時 10月23日(日) 午前10時～11時30分

訓練内容

- ①玉名市の行方不明高齢者の現状
- ②声の掛け方を学びましょう！
声の掛け方を体験してみましょう！

問い合わせ先

【所在地】

〒869-0223 玉名市岱明町中土 980-1

■玉名市岱明町公民館

(☎ 57・0135 / ファクス 57・4455)

■玉名市社会福祉協議会岱明支所

(☎ 57・5001 / ファクス 57・5011)

■玉名市包括支援センター岱明支所

(☎ 57・4545 / ファクス 57・4550)



金栗さんの功績 今に



12 つくも責任
つかう責任
∞

「金栗スピリットを語る」シンポジウム開催

7月31日、金栗スピリットを生かすプロジェクトの一環として玉名市民会館大ホールにて「金栗四三スピリットを語る」シンポジウムを開催。講師は、大河ドラマ「いだてん～東京オリムピック噺～」でスポーツ史考証を務めた筑波大学特命教授の真田久さんと同体育系助教の大林太朗さんに加え、スポーツジャーナリストとして活躍中の増田明美さんの3人。真田さん・大林さんは「現代に受け継がれる金栗スピリット：時代考証を通して見えたもの」と題して、増田さんは「マラソンNIPPON、強さの秘密」と題してそれぞれ講演。真田さん・大林さんは、

金栗さんが書いた小学校教員向けの指導書を紹介し「十分練習して負けたらむしろ称賛するべきだ」「小学時代にもにしようとするのではなく、20代で大成すればよいという気長さがある」などの金栗さんの言葉を「現代の問題を先取りしている」と解説。増田さんは金栗さん著書「ランニング」の複製版を手掛け、トレーニングを論理的に考察し、スポーツ界に影響を与えた金栗さんの功績をたたえました。最後に3人によるトークショーを行い、金栗さんの功績や精神、現代のスポーツ界についてなど会話が弾み、盛大なトークショーとなりました。



筑波大学特命教授
真田久さん

筑波大学体育系助教
大林太朗さん

スポーツジャーナリスト
増田明美さん

金栗トロフィーを寄贈

8月6日、藏原市長が神奈川県足柄下郡箱根町に金栗トロフィーを寄贈しました。本市と箱根町は令和元年に包括連携協定を締結し、金栗さんをゆかりとして連携の強化を図っています。箱根町で毎年4月開催の「箱根ランフェス」と12月開催の「箱根町駅伝競走大会」にトロフィーを寄贈。勝俣町長は「今回のトロフィー寄贈をきっかけに、今後もより一層玉名市との連携の強化を図っていききたい」と語りました。



▲勝俣箱根町長と藏原玉名市長

8月7日、藏原市長が静岡県御殿場市で開催された「富士登山駅伝競走大会」に金栗トロフィーを寄贈しました。本大会は金栗さんが携わった大会「箱根登山競走」を復活する形で1976年に始まったもの。第47回を迎える今大会から7合5勺と山頂を往復する6区の区間賞選手をたたえる『金栗四三賞』として贈呈されます。

▲藏原市長と6区区間賞佐藤龍一選手（留萌白衛隊）

川内選手によるランニング教室



川内優輝選手

8月10日、玉名高等学校において「川内優輝選手によるランニング教室」を開催。これは金栗スピリットを生かすプロジェクトの一環で、今回は玉名市内の中高生約60人が参加。講師は、あいおいニッセイ同和損害保険株式会社所属の川内優輝選手。「楽しく走ることについて学ぶ」

をテーマに講演とランニング交流を実施。川内選手は「勝つことも大事ですが、失敗しても後悔は残らないので、自分の可能性を信じて何事にも挑戦してください」とエールを送りました。参加者からは「川内選手と楽しく走ることができました。自分自身も大会に向けて挑戦していきたいです」との声が聞かれました。

最後に、川内選手は「マラソンの礎を築いた金栗さんの母校に來られて光栄です。生徒たちが一緒に楽しく走ってくれたのでうれしかったです」と述べました。



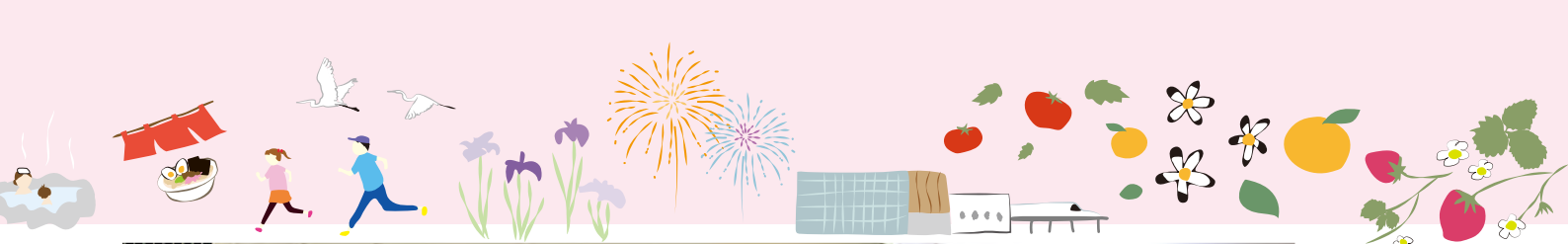

さらに魅力的な返礼品にするための

玉名市ふるさと納税返礼品事業者

ワークショップを行いました

7月22日に市役所4階で「返礼品事業者ワークショップ」を開催。多くの返礼品事業者の皆さんにご参加をいただきました。皆さん、真剣に、そして楽しく取り組んでおられました。

ワークショップの内容は、①令和3年度玉名市ふるさと納税状況報告、②寄附アップのための取り組み、③ワークショップ「ふるさと納税で起きうる知財トラブル」、④ワークショップ「グループワーク「梱包方法の共有と同梱チラシのアイデア出し」」。

まず、事務局から今後ふるさと納税を盛り上げていく上での取り組みについて共有。玉名市が現在どのような段階にきているのか、参加者の皆さんにも知ってもらい、これから何に取り組めばステップアップにつながるのかを考えました。



4 質の高い教育をみんなに

8 働きがいも経済成長も

12 つくも責任 つかう責任

次に、知的財産をテーマに「ふるさと納税で起きうる知財トラブル」と題して講師をお招きし、講演をしていただきました。たくさんの方の思いの詰まった会社や農園、そしてできあがったコト・モノに対してつけた特別な名前が知的財産になり得ること、また、商標登録をしているかどうかによって回避できるトラブルがあることを教えていただきました。参加者の皆さんが真剣に耳を傾けている様子が印象的でした。会の終了後には個別に相談する参加者も見受けられました。



返礼品事業者の皆さんと一堂に会してふるさと納税について考える大変有意義な時間となりました。この会は年に一度開催しています。「ふるさと納税をとおして玉名市を盛り上げたい」「ふるさと納税を使つて自慢の品物についてPRする場を増やしたい」など、少しでも興味のある人はぜひ地域振興課（☎75・1421）までご連絡ください。

ふるさと納税から一緒に玉名市を盛り上げましょう！





台湾企業との交流始動！

～世界的に注目を集める台湾新興企業～



8月8日、本市が昨年度から取り組んでいる「ジョブケーション」の一環として「全国初!台湾スタートアップ企業とのつながりづくりから始めるポストコロナ時代の玉名創生」に向けたキックオフセミナーを開催。市内事業者など約60人が参加しました。

世界最大の半導体企業「TSMC（台湾積体回路製造）」の熊本進出が注目される中、本事業は「台湾の新興企業と連携した地域の課題解決

図っていくプロジェクト」の立ち上げをきっかけとして、台湾と本市の交流を促進し、地域を盛り上げていくことを目指した全国初の取り組み。今後の展開としては、市内特産物の台湾への販路拡大や観光客誘致など、実現できそうなものにチャレンジしていきたいと考えています！

10月に市内事業者などを対象に「台湾企業との交流促進ワークショップ」を開催予定ですので、皆さん是非ご参加ください！

(詳しくはHPに掲載します。)



子どもたちがキックベースで熱戦!

玉名市子ども会キックベースボール大会高学年の部結果

7月17日に、桃田運動公園金栗記念広場で「第1回玉名市子ども会キックベースボール大会高学年の部」が開催されました。令和元年度まで57回続いたソフトボール大会に代わる行事として、初めて開催しました。時折、雨粒が落ちる時間もありましたが、7チーム51人の子どもたちが日頃の練習の成果を発揮しました。

1部	優勝	豊水子ども会
	準優勝	小田子ども会
	3位	ヤマダドリームズ (山田子ども会)
	3位	八嘉子ども会

2部	優勝	糠峯西子ども会・中尾子ども会
	準優勝	築地上子ども会・築地下子ども会
	3位	ヤマダスマイルズ (山田子ども会)



▲1部優勝の豊水子ども会



▲2部優勝の糠峯西子ども会・中尾子ども会

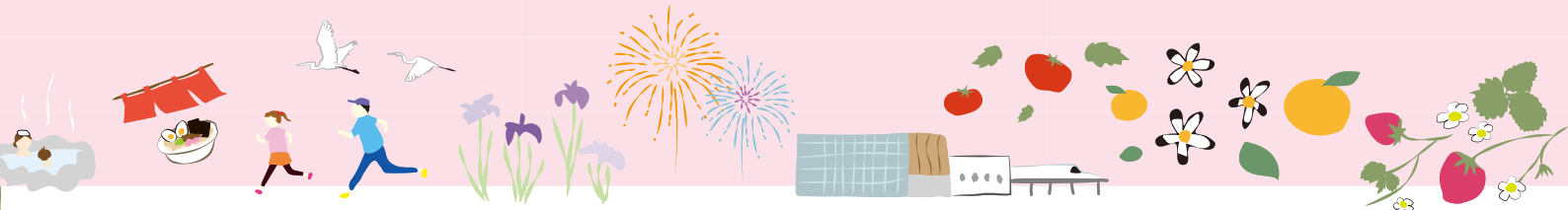

感謝の気持ちを忘れずに!

天水中学校男子ソフトテニス部 団体第3位および全国大会出場報告

8月10日、天水中学校男子ソフトテニス部の選手8人が市長を表敬訪問し、全国中学校体育大会への出場を報告しました。同部は8月4、5日に開催された九州中学校体育大会で第3位となり、8月19日から開催の全国大会出場を獲得しました。

平野蒼空ひらのそら主将は「全国大会では感謝の気持ちを忘れず、1試合でも多く勝利するために頑張ります」と意気込みを語りました。

市長は「いい試合を期待しています。日頃の練習の成果を十分に発揮し、結果を恐れず自信を持って大会に臨んでほしい」とエールを送りました。



全てを出し切り、楽しみながら

玉名中学校柔道部 男子81kg級優勝および九州大会、全国大会出場報告



▲國料さんと市長

8月5日、玉名中柔道部3年の國料瑠真こくりょうりゅうまさんが市長を表敬訪問し、熊本県中学校体育大会の優勝と九州中学校体育大会および全国中学校体育大会への出場を報告しました。

國料さんは「全国大会では全てを出し切り、楽しみながら良い結果につなげたい」と意気込みを語りました。

市長からは「いい試合を期待しています。自信を持って大会に臨んでほしい」とエールを送りました。

全国でも決勝に残れるように

玉陵中学校陸上部 男子2年100m優勝および九州大会、全国大会出場報告

8月2日、玉陵中陸上部2年の山口蓮珠やまぐちれんじゆさんが市長を表敬訪問し、全日本中学校通信陸上競技大会熊本県大会の優勝と九州中学校陸上競技大会および全日本中学校陸上競技選手権大会への出場を報告しました。山口さんは予選を1位で通過し、決勝では全国標準記録を上回る11秒16の好タイムで見事優勝を果たしました。

山口さんは「予選は緊張したけど、決勝では強い気持ちで臨み標準記録を切ることができました。全国大会でも決勝に残れるように頑張ります」と意気込みを語りました。

市長は「自信を持って、悔いのないように頑張ってください」とエールを送りました。



▲市長さんと山口さん



たまなの話題

TAMANA'S TOPICS

SDG's・海ごみについて学ぶ

たいめいBG塾

8月5日、岱明 B&G 海洋センターで開催し



ている「BG塾」のプログラムの1つ「SDG's・海ごみ」についての勉強で、専修大学玉名高等学校にお邪魔しました。外部講師の神田みゆき先生による「今の自分にできることは何だろう」をテーマにした講話のほか、生徒と一緒に海ごみ問題について考えるゲームや、パソコンでのカレンダー作成を実施。また、生徒会の皆さんにSDG'sへの取り組みについて話をいただき、子どもたちも自分たちにできることを振り返り、SDG's・海ごみについての学習を深めました。

BG塾とは

共働き世帯やひとり親家庭の増加により、夏休みや冬休みなどの長期休暇中は子どもがひとり家で過ごす時間が増える状況にあります。学校では経験できない海洋性レクリエーションなどさまざまな体験機会をもつことができる長期休暇中に、学校や教育委員会、ボランティアなどが連携し、学習と体験活動が両立する居場所をつくり、長期休暇中の子育て支援を目的とした事業です。



親子で料理を楽しむ機会に

食生活改善推進員(ヘルスマイト)による食育活動

7月22日、玉名市食生活改善推進員協議会(ヘルスマイト)が



横島小学校の親子7組に対し「おやこ料理教室」を行いました。「食育5つのパワー」を学びながら、朝食に定番の具材を入れた、具だくさんの「おにぎらず」を作りました。



具だくさんのおにぎらず



参加者の親子からは「苦手なピーマンも親子と一緒に調理して彩りよく栄養満点でおいしくいただきました」「簡単に作れて小学校のお弁当の日に役立てたい」という感想が聞かれ、親子で料理を楽しむ機会となりました。



▲ヘルスマイト(有明校区)伊藤さん、早志さんと横島小学校の親子

各校区のヘルスマイトまで食育活動のご依頼お待ちしております!

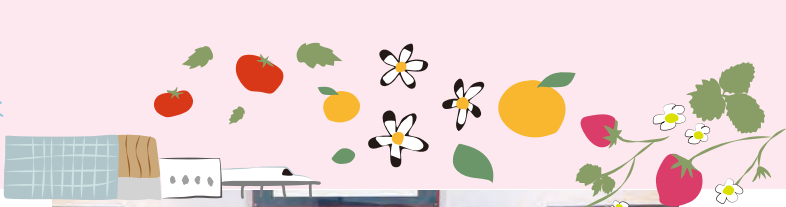

先人の思いを引き継いで

山田の藤保存会「熊日緑のリボン賞」受賞報告

7月29日、熊本県指定天然記念物「山田の藤」を管理している山田の藤保存会が、第125回熊日緑のリボン賞受賞報告のため市長を表敬訪問しました。



山田の藤保存会は50年ほど前に発足。山田日吉神社の氏子を中心に地域住民の協力のもと、樹木医の助言を得ながら剪定や花が咲き終わった後の花がらを除去するなどして、県指定になっている藤をはじめ境内にある10本の藤の樹勢保持に取り組んでいます。そのおかげもあって、毎年4月には1メートルもある薄紫の花房が春風にたなびき、多くの観光客がその風景を



▲山田の藤保存会の皆さんと市長

楽しんでいきます。

熊日緑のリボン賞は、長年にわたって県内で社会奉仕や環境美化に取り組んでいる人たちをたたえるため昭和34年に創設された賞です。約50年にわたる保存会の活動が認められ受賞したことに宮村正光会長は「長年の活動が認められうれしい。藤は山田の誇り。先人の思いを引き継ぎ立派な花を咲かせたい」と語りました。

令和元年度以来、二度目の受賞

玉名地区地域交通安全活動推進委員協議会 受賞

地域の交通安全リーダーとして熊本県公安委員会から委嘱された地域交通安全活動推進委員は、県下23地区で住民の交通安全に尽力されています。このたび、玉名警察署管内で活動する玉名地区地域交通安全活動推進委員協議会（上田勝一郎会長）は、令和3年度の交通安全啓発活動の功労が認められ、熊本県警察交通部長と熊本県地域交通安全活動推進委員協議会々長連名による表彰を受賞しました。上田会長は「地域の交通安全のために、できることからコツコツと頑張っていきたい」と抱負を語りました。



▲上田会長と市長

行政運営の効率化を目指して

凸版印刷株式会社と行政DX推進協定を締結

7月29日、本市と凸版印刷株式会社はデジタル化・アウトソース化などを検討することにより業務の改善と生産性の向上を図り、行政運営の効率化に向けた取り組みを推進することを目的として「行政DX（デジタルトランスフォーメーション）の推進に関する協定」を締結しました。今後、業務上のさまざまな課題の把握と対策の検討を進めていきます。



▲市長と吉田九州事業部長

連携事項

- 1 業務の可視化による業務改善・プロセス改革に向けた課題の抽出および分析
- 2 分析結果などを踏まえた業務効率化に向けたデジタル化・アウトソースなどの適切な方策の検討



世界レベルの技を間近で!

小学生バドミントン教室

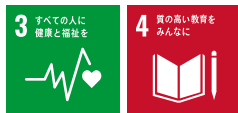

7月17日、和水分町体育館にて玉名市バドミントン協会

主催、再春館製薬所バドミントンチーム協力の下、小学生バドミントン教室が開催されました。一流選手と練習し、交流を深めた参加者からは「ラケットの握り方やシャトルを打つ場所、足の使い方、たくさんのことを教えてもらいました」「とっても速いラリーをしてもらったり、いろいろなノックをあげてもらったり、とてもいい練習になりました」「再春館の選手の試合を近くで見れてうれしかったです」などの声が聞かれ、教室を楽しんでいました。



3年ぶりに真夏の夜の決戦!

令和4年度岱明地区ナイターソフトボール結果



岱明地区支館ナイターソフトボール大会が8月20日～27日の7日間、岱明中央公園グラウンドで開催されました。久しぶりの開催で心配されていたチームワークも試合が始まれば心配無用。日頃からのご近所付き合いのたまもの、和気あいあいの雰囲気、真剣勝負の中にも珍プレー・好プレーの続出。決勝戦は両チーム投手戦となり、最後まで攻守ともに見応え十分の試合となりました。



優勝	山下
準優勝	西照寺
3位	大相



大正11年8月20日生まれ
小浜 さかもと
坂本 フミエさん
● 長寿の秘訣
「昔から何でん
仕事しよった
けんでしょうなあ」



百歳の
誕生日
おめでとう
ございます



令和4年玉名市公民館 秋のなかよし講座受講生募集!!



楽しく、学んで、生きがいつくり、健康づくり、仲間づくりをしませんか。初心者を中心にどなたでもご参加いただける内容です。この機会に、ぜひ、秋のなかよし講座で体験・発見を感じてみませんか。
皆さまの応募お待ちしております。



岱明町公民館

〒869-0223 岱明町中土 980-1 (☎ 57・0135、✉ ta-kyoiku@city.tamana.lg.jp)

講座名	開催日時	内容	定員	対象者	備考
エコクラフト講座	11/17、12/1、15、1/19、2/2、2/16、3/2、3/16 いずれも 困 午前10時～正午	再生紙で作られたテープを使っていろいろな雑貨を作ります。	12人	どなたでも	●準備物/木工用ボンド、洗濯ばさみ10個 ●材料費/1作品千円程度
セルフリンパケア	11/10、17、24、12/1、8 いずれも 困 午後7時30分～9時	リンパの流れを良くすることで体内の老廃物が排出され免疫アップにつながります。	15人	どなたでも	●準備物/タオル、筆記用具 ●材料費/オイル代200円
実用筆ペン講座	11/9、30、12/14、1/11、25、2/8、22、3/8、22 いずれも 困 午前10時～正午	宛名、年賀状など気軽に始められる筆ペンを使った書き方を教えます。	10人	どなたでも	●準備物/習字道具、半紙、新聞紙、雑巾、筆ペン ●材料費/千円程度

天水町公民館

〒861-5401 天水町小天 7237-1 (☎ 82・3570、✉ te-kyoiku@city.tamana.lg.jp)

講座名	開催日時	内容	定員	対象者	備考
「睡眠」と「健康」の知恵袋講座	10/22 田 午前10時～11時30分	眠りたくてもなかなか眠れない、年齢とともに眠りが浅くなったなど、睡眠のお悩みはありませんか? 眠りと健康の意外な関係をご紹介します。	15人	どなたでも	●準備物/必要な人は筆記用具持参 ●教材費/なし

開講しました

公民館講座

「ハコシティ～自分だけの箱庭づくり講座～」

(官学連携事業)

8月9日実施



計10人の市内中学生にご参加いただきました。この講座は土木分野や工業高校の魅力を中学生に伝えようと開講したもので、熊本県立玉名工業高等学校との官学連携事業です。同校生徒6人が講座内容を企画。講座当日、前半は「箱庭づくり」を、後半は「中学生と高校生の座談会」や「作業着の試着体験」を行いました。参加した中学生からは「高校生が優しく教えてくれたので分かりやすかった」「まだ進路を決めていないので高校のことが知れて良かった」「土木のことをあまり知らなかったので分かって良かった」との声をいただきました。



横島町公民館

〒865-0072 横島町横島 3644 (☎84・2122、✉yo-kyoiku@city.tamana.lg.jp)

講座名	開催日時	内容	定員	対象者	備考
 【くらしに役立つ!】 睡眠と健康の 知恵袋講座	11/2 ㊦ 午前10時 ～11時30分	【最適な睡眠を考える】 睡眠についての正しい知識を知る、よい睡眠をとるための方法を実践する、自身にとってよい睡眠を実感するの3ステップによる、よい睡眠をとるためのポイントを紹介します。	15人	どなたでも	●準備物/筆記用具 ●教材費/無料
【いつまでも若々しく!】 女性のための 「健康づくり栄養」講座	11/8 ㊦ 午後2時 ～3時30分	【止められる老化のポイント】 肌老化を防ぐために欠かせない抗酸化と抗糖化とは? 野菜が持つ抗酸化力と抗糖化の仕組み・食べ方。みかけの年齢チェック実施。	15人	女性のみ	●準備物/筆記用具 ●教材費/無料
【楽しく認知症を理解!】 認知症予防講座	11/14 ㊦ 午後2時 ～3時30分	【認知症ケア】 老化と予防についての解説(認知症とは)。簡単な体験型ワークの実施。	15人	60歳以上の人のみ	●準備物/筆記用具 ●教材費/無料
【"相続"と"争族"の話】 わたしと家族の 「そうぞく」講座	11/17 ㊦ 午前10時 ～11時30分	【基礎から学ぶ相続対策】 相続の基本についての解説。生前贈与の有効性。争族回避のポイント。	15人	60歳以上の人のみ	●準備物/筆記用具 ●教材費/無料
【在宅避難のススメ】 今から取り組もう! 防災講座	12/2 ㊦ 午後2時 ～3時30分	【在宅避難のポイント紹介】 避難所生活の課題と適切な避難先の選び方を学ぶ。在宅避難の特徴と、在宅避難が可能となる条件を知る。在宅避難のために備えておきたい防災グッズを紹介。	15人	どなたでも	●準備物/筆記用具 ●教材費/無料



申し込み期間 10月3日月～17日月

〒0000-0000 〇〇公民館 〇〇公民館 行	(返信の裏) ※何も書かないで ください。
-----------------------------------	-----------------------------

10月17日月
必着

(記入例)
往復はがき

※必ずパソコンから送信してください。
 窓口 官製はがき1枚を持参し、希望の講座が開講される公民館の窓口へお越しください。
申し込み方法
 メール 件名に講座名を記入し、本文に①講座名②郵便番号③住所④氏名(ふりがな付き)⑤電話番号(自宅と携帯)を記載してください。送り先は、その講座が開講される公民館です。

〒0000-0000 返信 受講する人の氏名 自宅の住所	(返信の裏) ①講座名 ②郵便番号 ③住所 ④氏名 (ふりがな付き) ⑤電話番号 (自宅と携帯)
---------------------------------------	---

※講座の様子を撮影し、広報、ホームページなどの掲載にご了承の上、ご応募ください。



令和5年度

認可保育所(園)・認定こども園

入所案内

令和5年度の認可保育所(園)・認定こども園の入所申し込みを受け付けます。現在入所中で継続を希望する人や、育児休暇中などで途中入所を希望する人も受付期間中にお申し込みください。受付期間後は、欠員補充として受け付けることとなります。

子育て支援課
(☎ 75・1120)

◆ 入所申込関係書類の配布・受付期間

11月1日(火)～18日(金)

◆ 入所申込関係書類の配布・受付場所

希望する保育所(園)・認定こども園が…

市内 ▶ 第1希望の保育所(園)・認定こども園 ※休園日除く

市外 ▶ 玉名市役所子育て支援課 ※土日祝日除く

◆ 入所の要件

- ① 保育施設などの利用は「施設型給付費・地域型保育給付費等教育・保育給付認定申請書」を提出し、保育の必要性に応じた「支給認定」を受けてください。

<保育の必要な事由>

- ・ 就労、妊娠・出産、保護者の疾病・障がい、同居または長期入院などしている親族の介護・看護、災害復旧、求職活動、就学、虐待やDVの恐れがあること。
- ・ 育児取得中に既に保育を利用している子どもがいて継続利用が必要であること。
- ・ その他上記のことに類する状態として市が認める場合。

<支給認定について>

保育の必要な事由に該当し、子どもの年齢が3歳以上を「2号認定」、3歳未満児を「3号認定」に市が認定します。

- ② 保護者の就労時間などに応じて、利用できる時間が異なります。

「保育標準時間(最長11時間)」と「保育短時間(最長8時間)」に区分されます。

◆ 入所の選考・決定

各保育所(園)、認定こども園には定員があり、定員を超えて申し込みがあった場合、選考基準に基づき、入所の必要性や緊急性が高い順に入所を決定します(希望どおりに入所できない場合があります)。

◆ 保育料

保育料は、児童の年齢と保護者の市民税額などにより異なります。

3歳以上のクラスの子どもは無償化されています。3歳未満のクラスの子どもは非課税世帯が無償化されており、課税世帯は就学前の最年長の子どもを第1子、その下の子を第2子とカウントし、第1子は全額負担ですが第2子は半額、第3子以降は無料となります。年収360万円未満相当世帯は、保育料軽減の内容が拡充されています。詳しくはお尋ねください。

◆ 副食費(おかず・おやつなどの費用)

各保育所・認定こども園に在籍する3歳～5歳児クラスの子どもは、副食費の支払いが必要です。年収360万円未満相当世帯の子どもと全ての世帯の算定対象者第3子以降の子どもは減免措置が適用されます。



施設名	住所	電話番号	開所時間 (平日)	開所時間 (土曜)	延長 保育	一時 預かり
-----	----	------	--------------	--------------	----------	-----------

■ 認可保育所 (園)

玉名第1保育所	繁根木 163	☎ 72・3032	午前7時～午後7時	午前7時～午後5時	○	
伊倉保育所	伊倉北方 2915	☎ 72・2497	午前7時30分～午後7時	午前7時30分～午後3時	○	
豊水保育所	川島 629-2	☎ 76・0201	午前7時30分～午後6時30分	午前7時30分～午後2時		
高道保育園	岱明町浜田 501	☎ 57・0614	午前7時～午後7時	午前7時～午後5時	○	
大野保育園	岱明町野口 2321-1	☎ 57・0133	午前7時～午後7時	午前7時～午後5時	○	
滑石保育園	滑石 1576-2	☎ 76・2447	午前7時～午後7時	午前7時～午後5時	○	
睦合保育園	岱明町古閑 307	☎ 57・0603	午前7時～午後7時	午前7時～午後5時	○	○
玉名くすのき保育園	中 1908-1	☎ 72・3277	午前7時～午後7時	午前7時～午後5時	○	○
慈保育園	大浜町 919-1	☎ 76・0189	午前7時～午後7時	午前7時～午後5時	○	
敬愛保育園	築地 2509	☎ 72・3229	午前7時～午後7時	午前7時～午後5時	○	○
玉名ゆりかご保育園	岩崎 82	☎ 73・8674	午前7時～午後7時	午前7時～午後5時	○	
ぬかみね保育園	山田 1836-157	☎ 73・4342	午前7時～午後7時	午前7時～午後5時	○	○
おおくらの森保育園	大倉 1503-1	☎ 74・1531	午前7時～午後7時	午前7時～午後5時	○	
ちどり保育園	大浜町 4813	☎ 76・0583	午前7時～午後7時	午前7時～午後5時	○	
梅林保育園	安楽寺 247	☎ 74・2860	午前7時～午後7時	午前7時～午後5時	○	
鍋保育園	岱明町鍋 864	☎ 57・0134	午前7時～午後7時	午前7時～午後5時	○	
横島保育園	横島町横島 2344-1	☎ 84・2138	午前7時～午後7時	午前7時～午後5時	○	
玉水保育園	天水町部田見 900	☎ 82・2349	午前7時～午後7時	午前7時～午後5時	○	

■ 認定こども園

おおりの丘認定こども園	岱明町上 60-2	☎ 57・0234	午前7時30分～午後6時30分	午前8時30分～午後0時30分		
玉名ルーテル幼稚園	繁根木 21	☎ 73・4096	午前7時30分～午後6時30分	午前8時～午後4時		
岱明幼稚園	岱明町大野下 266-2	☎ 57・4158	午前7時～午後7時	午前7時～午後5時	○	
小天保育園	天水町小天 6638	☎ 82・2618	午前7時～午後7時	午前7時～午後5時	○	○
たまきな幼稚園	玉名 1249-1	☎ 72・5810	午前7時～午後7時	午前7時～午後6時	○	

■ 小規模保育事業所

あゆみ保育園	中 1923-3	☎ 82・8158	午前7時～午後7時	午前7時～午後5時	○	
でんでん	築地 841-1	☎ 72・1500	午前7時～午後7時	午前7時～午後5時	○	○

■ 事業所内保育事業所

さくら保育園	玉名 2194	☎ 73・6115	午前7時30分～午後6時30分	午前7時30分～午後5時30分		○
--------	---------	-----------	-----------------	-----------------	--	---

■ 延長保育

保護者の勤務時間などで保育時間の延長が必要な児童に限り、一部の保育所を除き実施しています。

■ 一時預かり保育

保護者の病気、冠婚葬祭、短時間のお仕事などで育児ができない場合に、一時的に保育を行うものです。

※幼稚園・認定こども園（幼稚園部分）の利用を希望する場合は、直接園に申し込むこととなります。
新制度移行幼稚園・認定こども園（幼稚園部分）においては、入園内定後、園を通じて支給認定（1号認定）の申請を行い市の認定を受けます。なお、1号認定の利用者負担額（保育料）については無償化されていますが、副食費は原則で負担となります。

～新型コロナウイルス感染症とインフルエンザの同時流行を防ぐため～

高齢者・乳幼児のインフルエンザ

予防接種費用を助成します

岡玉名市保健センター (☎72・4188)



新型コロナウイルス感染症とインフルエンザの同時流行を防ぐため、インフルエンザ予防接種を受けましょう。

インフルエンザ予防接種は、免疫力が低い傾向にある高齢者や乳幼児のインフルエンザの発症と重症化を予防することを目的としています。主治医とよく相談して接種計画を立て、体調の良い時に受けましょう。

※インフルエンザワクチンと新型コロナワクチンについては、接種間隔の規定を廃止し、同時接種が可能になりました。

乳幼児インフルエンザ (任意接種)

対象

玉名市民（玉名市に住民票がある）で生後6カ月児から小学校就学前（年長）までの乳幼児



費用

1回3千円を超えた分を自己負担（2回まで）

回数

2～4週間の間隔をおいて2回接種

申し込み

乳幼児インフルエンザ予防接種を実施する、市と契約した医療機関に直接事前予約をして接種をしてください。
※母子健康手帳を必ずご持参ください。

実施期間

10月1日(土)～令和5年1月31日(火)
※病気などで期間内に接種できなかった場合や医師が必要と認めた場合は、令和5年2月28日(火)まで

高齢者インフルエンザ (定期接種)

高齢者の皆さんは
早めに予防接種を受けましょう

対象

- 65歳以上の玉名市民（玉名市に住民票がある人）
- 60歳以上65歳未満の玉名市民で、心臓や腎臓、呼吸器の機能に、日常生活活動が極度に制限される程度の障がいがある人、またはヒト免疫不全ウイルスにより免疫の機能に日常生活が不可能な程度の障がいがある人



費用

自己負担 1,610円
(市から3,770円を1回助成)
※生活保護世帯は無料。事前にくらしサポート課で生活保護受給証明書を取り、予防接種を受けるときに医療機関に提出してください。

実施場所
・
申し込み

- A：玉名郡市の一部の医療機関、荒尾こころの郷病院、聖ヶ塔病院、堀尾内科医院
▶直接予約し接種を受けてください。
B：熊本県内の上記A以外の医療機関
▶事前に手続きが必要です。保健センターへお問い合わせください。
※A、B以外の医療機関での接種を希望される人は、全額自己負担となります。

実施期間

10月1日(土)～令和5年1月31日(火)
※病気などで期間内に接種できなかった場合や医師が必要と認めた場合は、令和5年2月28日(火)まで。
※実施期間を過ぎた接種は、任意予防接種となり、5,380円程度の費用が全額自己負担となります。

オレンジカフェ

—地域で支える出発点—



岡高齢介護課 (☎ 75・1339)
玉名市包括支援センター (☎ 71・0285)

オレンジカフェ（認知症カフェ）とは、認知症の人とその家族、地域住民や専門職など、誰もが気軽に集うことができる場所です。

- 認知症について相談や対応ができるスタッフがいます。お気軽にご参加ください。
- 地域の皆さまのご参加もお待ちしております。

カフェ名	日時	場所	参加費 (1人)	問い合わせ
カフェ いわさき	10月8日(土) 午後1時30分~3時30分	ライフサポートいわさき 隣(岩崎764-4)	100円	ライフサポートいわさき (☎ 71・1855)
カフェ からふる	10月9日(日) 午後1時~3時	BOOK&カフェ るり ゆる(中1835-1)		NPO 法人キッチンるぱ (☎ 82・7585)
だれでもカフェ	10月20日(木) 午後1時30分~3時30分	グループホーム第二ゆう きの家(小田1180)		グループホーム第二ゆうきの家 (☎ 72・2032)
カフェ こころの樹	10月16日(日) 午後1時~3時	介護保健施設 樹心台 (伊倉北方272)		介護保健施設 樹心台 (☎ 74・5100)

※カフェ からふるは、飲食物の持ち込み自由。

※コロナの感染拡大防止の観点からやむなく中止する場合がありますので事前にお問い合わせください。

3 すべての人に健康と福祉を

4 質の高い教育をみんなに

10 人や国の不平等をなくそう

地域での介護予防事業をご紹介します！ (第7回)

シリーズ第7回は「通いの場」をご紹介します。身近な公民館等で週に1回の頻度で集まり、体操やレクリエーションを実施しています。今回は睦合区の「いやしの館」にお邪魔しました。毎週火曜日に活動中です！

3 すべての人に健康と福祉を

11 住み続けられるまちづくりを



学生さんのおかげでここまで上達しました！

1 10月で活動継続3年になる「いやしの館」。6月から約2カ月間、九州看護福祉大学の手話サークルの学生さんに来ていただき、参加者へ交流体験指導が行われました。



最後に学生さんも一緒に集合写真の撮影

若い人と交流できると元気がもらえるね！

楽しかった！！

3 睦合区は「元気で長生き、人生100歳」を目標に活動されています。元気に明るくはつらつとした毎日を過ごすため、身近な公民館で活動を行ってみませんか？

新規参加者も募集中です！！

市では地域の介護予防事業を推進しています

「通いの場に参加してみたい」「自分たちの地域でもやってみたい」という人は、お気軽に高齢介護課または玉名市包括支援センターまでお問い合わせください。

岡高齢介護課 (☎ 75・1339)
玉名市包括支援センター (☎ 71・0285)



お誕生日おめでとう！！

2 続いて、お口の体操をした後は「お誕生日会」を開催。出し物「リメンバーおやじギャグクイズ」も行われ、大いに盛り上がりました。

で自分の命を守ろう ~

健診期間：令和5年1月31日☒まで

健診場所：委託健診機関（事前に予約を）

このからだをメンテナンス！

受診率 15.7%（令和4年5月末時点）



1 まず、健診!!

血液・尿は、語る。

あなたの健康の判断基準は何ですか？

自覚症状で判断せず、健診結果で健康状態を判断しましょう。

2 健診では、ここまで分かります

からだの中の変化と生活習慣の関係を教えてください。

体質
年齢

動き方

食べ方

検査内容			
基本的な健診項目	既往歴、自覚症状などの聴き取り		
	身体計測	身長	からだの大きさ
		体重	
		BMI	
	肝機能	GOT	肝機能
		GPT	
		γ-GTP	
	血液	収縮期血圧	血管の傷み
		拡張期血圧	
	血中脂質	中性脂肪	脂質異常
		HDL コレステロール	
		LDL コレステロール	
	糖代謝	空腹時血糖	糖尿病
		HbA1c	
		尿糖	
	腎機能	クレアチニン	腎機能
		尿酸	
		尿潜血	
尿蛋白			
貧血	血色素・赤血球・ヘマトクリット値		

動脈硬化の危険因子

色々な項目の異常が重なると

潜在的に進行



血管の傷みには気が付かない...

なぜなら痛くも痒くもないから...

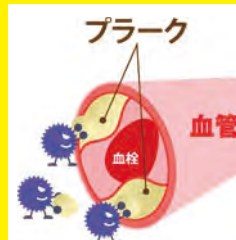

※血管が傷んで、血管の壁が分厚くなったり、コレステロールなどが血管にたまっている

血管の傷み（動脈硬化の原因）

75歳以上の
皆さまへ

～ 年に1回の健診受診

後期高齢者健康診査であな

3 全身の血管への影響は…

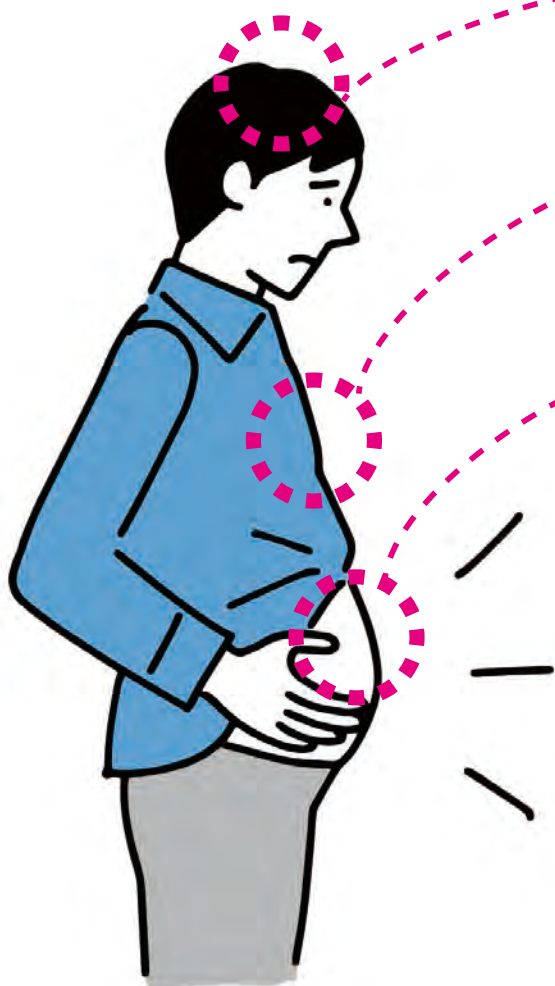
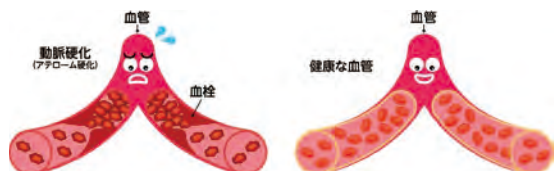

脳血管疾患

脳梗塞や脳出血など



心疾患

心筋梗塞や不整脈など



腎疾患

腎不全など

上記の病気の原因の1つとして運動不足、食べ過ぎ、飲み過ぎなどの不規則な生活習慣の積み重ねなどにより数十年かけた血管の傷みが進みます。だからこそ生活習慣を改善することで悪化防止や予防は可能になります!!

4 健診結果の理解までが健診です!

健診の結果、生活習慣病になる可能性が高い人は保健師・栄養士などが生活習慣改善について個別に相談に応じ訪問します。



国民年金課 (☎ 75・1117) 玉名市保健センター (☎ 72・4188)

木

THURSDAY

金

FRIDAY

土

SATURDAY

[今月の納期]

市県民税 第3期
国民健康保険税 第4期
後期高齢者医療保険料 第4期
介護保険料 第5期
※10月31日頃まで

6

13

20

27

出張!! 市役所ロビーコンサート
(午後0時20分~ 市民会館ホールロビー)

●証明書発行の本庁窓口延長サービス

日時 毎週木曜(祝日を除く)
午後5時15分~6時15分
内容 戸籍、住民票、印鑑証明の証明書発行
印鑑登録 ※詳しくは ☎75・1116

●手話通訳者設置日

日時 毎週月曜(月曜が休日の場合は翌日)
午前8時30分~午後5時

鍋松原ウォーターサバイバルゲーム大会
(午前8時~ 鍋松原海岸)
昭和の暮らしー秋・冬ー
(~1月29日)
(午前9時~ 博物館)
健康講演会
(午後1時30分~ 市民会館マルチホール)

7

14

市民文化作品展
(~17日正午)
(午前9時~ 市民会館会議棟)

21

盆栽展 (~23日)
(午前9時~ 市民会館会議棟)

28

ふれあいサロン
(午前10時~ 伊倉ふれあいセンター)

1

図書館上映会「動物の赤ちゃん ワクワク編」
※子ども向け
(午後1時30分~ 岱明図書館)
星空を観察してみよう
(午後7時~ 博物館)

8

フラワーリースづくり講座
(午前10時~ 文化センター)

おはなし会
(午前11時~ 岱明図書館)

15

コーラスフェスティバル
(午後1時~ 横島町公民館)

図書館お楽しみ会
(午後2時~ 市民図書館)

22

おはなし会
(午前10時30分~ 天水図書館)

29

「青少年の主張」弁論大会
(午前9時~ 文化センター)

ダンスフェスティバル
(午後1時~ 市民会館大ホール)

公共施設休館日

| 玉の湯 ☎73・2087 (25日)
| 潮湯 ☎57・4377 毎週火曜
(4日、11日、18日、25日)
| ゆとりーむ ☎84・3939
(11日、24日)
| 草枕温泉てんすい ☎82・4500
(12日、26日)
| 磯の里 ☎57・2700 毎週火曜
(4日、11日、18日、25日)
| 花の館 ☎82・4600 毎週水曜
(5日、12日、19日、26日)
| 草枕交流館 ☎82・4511
(5日、12日、19日、26日)
| 金栗四三翁住家・資料館
(5日、12日、19日、26日)
| 天水老人憩の家 ☎82・3323
(10日)
| 岱明ふれあい健康センター
(☎57・4141) 毎週月曜
(3日、10日、17日、24日、31日)

※上記以外に臨時休館する場合があります。
最新情報は、各連絡先へお問い合わせください。

各種相談会

| 弁護士無料法律相談

※要予約 ☎75・1222
12日(水)、26日(土)
午後1時30分~4時 市役所本庁

| 司法書士無料法律相談

※要予約 ☎75・1222
5日(水)、19日(土)
午後1時30分~4時 市役所本庁

| 納税相談 (毎週木曜)

○夜間: 6日、13日、20日、27日
午後5時30分~8時

| 行政相談

○玉名地区: 13日(水)、27日(土)
午前10時~午後3時 福祉センター
○横島地区: 18日(水)
午前10時~正午 ゆとりーむ

| 臨床心理士相談会

27日(土)
午後1時30分~5時 市役所本庁

| 社労士年金・労働無料相談

※要予約 ☎090・3608・4407
12日(水)午後1時30分~3時30分

| 無料法律相談

※要予約 ☎71・0080
20日(水)午後2時~4時
福祉センター

| 玉名市就職相談会

※事前予約 ☎74・1125
24日(月)午後1時30分~4時
横島町公民館

(相談会情報は32ページにもあります)

玉名市の
人の
動き

男 30,895 人 (+27)
女 33,332 人 (-30)
人口 64,227 人 (-3)
世帯数 28,328 世帯 (-49)

令和4年8月末日現在



日

SUNDAY

月

MONDAY

火

TUESDAY

水

WEDNESDAY



ぜひチェックするにゃん〜▶▶

＼ 玉名市の情報をいち早くお知らせ /

暮らし
イベント
観光
市政
緊急情報
まちの話題玉名市公式
LINE アカウント広報たまな
facebook

2

たまな発掘速報展ギャラ
リートーク (展示解説)
(午後2時～ 博物館)

3

4

5

DVD 上映会
(午前10時～ 伊倉ふれあいセンター)農業委員会総会
(午後2時～ 市役所本庁)

9

マイナンバーカード交付
の休日交付窓口 (要予約)
(午前9時～正午 市役所本庁)

10 スポーツの日

玉名らしい景観づくり
交流会
(午後3時～ 文化センター)

11

赤ちゃんおはなし会
(午前11時～ 横島図書館)

12

マイナンバーカード交付の
平日夜間延長窓口 (要予約)
(午後5時30分～8時 市役所本庁)

16

湯けむり朝市
(午前7時30分～ 玉名温泉立願寺公園)
玉名市教育相談
(午前10時～ 文化センター)
スクールバンドコンサート
(正午～ 市民会館大ホール)

17

18

19

DVD 上映会
(午後1時30分～
伊倉ふれあいセンター)

23

玉名演奏者協会リサイタル
(午後2時～ 市民会館マルチホール)

24

選挙管理委員会
(午前10時～ 市役所本庁)

25

26

マイナンバーカード交付の
平日夜間延長窓口 (要予約)
(午後5時30分～8時 市役所本庁)

30

マイナンバーカード交付
の休日窓口開設 (要予約)
(午前9時～正午 市役所本庁)

31

+ 10月の献血

岡玉名市保健センター
(☎72・4188)

<11日(日)>

①午前9時30分～11時30分、②午後0時45分～4時
場所：有明広域消防本部

<14日(金)>

午前9時30分～正午 場所：JA たまな本所

<18日(日)>

①午前9時30分～11時30分、②午後0時45分～4時
場所：ゆめマート玉名

イベント・講座

「助けたい！」を行動に 救命講習会(10月)



皆さんは、心肺蘇生法やAEDを適切に実施・使用することができですか。

救急車が到着するまでの間、その場にいる人の一刻も早い適切な行動が命を救う重要な力となります。受講者には修了証カードを発行します。

日時 10月16日(日) 午前9時～11時
場所 玉名消防署
内容 心肺蘇生法(AED)を用いた救命講習
定員 先着15人
※電話での事前申し込み必要
受講料 無料
その他 以前、普通救命講習会を受講したことがある人

は修了証カードを持参してください。

※参加申し込み数が5人に満たないときは、開催を延期する場合がありますので、ご了承ください。

高瀬蔵 10月のイベント
高瀬蔵 10月のイベント



たかせ かいわい ちまたのはなし
◎高瀬界隈巷間断第21話
マンガワークシヨップ
「ミリペンで絵を描こう」
合志市マンガミュージアムのスタッフ、安在渉さんによるマンガワークシヨップです。マンガやイラストを描くときに使う道具ミリペン。このミリペンでの描き方を学びながら、マンガ家体験をしてみよう！

日時 10月21日(金) 午後7時～8時30分

場所 高瀬蔵ホール

話し手 安在渉氏(イラストレーター・マンガ家)

定員 20人(先着順/要予約)

参加費 500円(お茶付き)

申し込み 10月3日(月)から14日(金)までに氏名、年齢、連絡先を明記して、電話、ファクス、メールでお申し込みください。

高瀬蔵 10月のイベント
高瀬蔵 10月のイベント

たかせ かいわい ちまたのはなし
◎高瀬界隈巷間断第21話
マンガワークシヨップ
「ミリペンで絵を描こう」
合志市マンガミュージアムのスタッフ、安在渉さんによるマンガワークシヨップです。マンガやイラストを描くときに使う道具ミリペン。このミリペンでの描き方を学びながら、マンガ家体験をしてみよう！

受講料は無料です。

日時 10月19日(水) 午後6時～7時30分

場所 玉名商工会館5階(玉名市高瀬290-1)

講師 森田欣典氏(株式会社BizAssist代表取締役)

テーマ 「これだけは知っておこう 6次産業従事者のためのインボイス制度」

対象 市内在住で、6次産業化に興味がある人、6次産業化に取り組んでいる事業者

申し込み 10月17日(月)までに観光物産課へ電話でお申し込みください。

たかせ かいわい ちまたのはなし
◎高瀬界隈巷間断第21話
マンガワークシヨップ
「ミリペンで絵を描こう」
合志市マンガミュージアムのスタッフ、安在渉さんによるマンガワークシヨップです。マンガやイラストを描くときに使う道具ミリペン。このミリペンでの描き方を学びながら、マンガ家体験をしてみよう！

菊池川流域日本遺産「二千年にわたる米作り」の歴史の中で、古くから肥沃な穀倉地帯をもたらした菊池川源流の菊池溪谷、中世から米作りの発展に寄与した菊池一族、米の耕地面積を増大させた富田式暗渠排水技術のスポットなどを巡ります。

日時 10月30日(日) 午前9時～午後5時

集合場所 大麻文化会館

案内人 松田智文氏

内容 菊池溪谷 原井出 菊池神社 菊池武光公の騎馬像 松籙子能場 正観寺 菊之城跡・赤星船着場 富田式暗渠排水技術の碑

定員 20人(先着順)

参加費 大人1500円、中学生以下1000円(歴史館入館料、保険代ほか)

たかせ かいわい ちまたのはなし
◎高瀬界隈巷間断第21話
マンガワークシヨップ
「ミリペンで絵を描こう」
合志市マンガミュージアムのスタッフ、安在渉さんによるマンガワークシヨップです。マンガやイラストを描くときに使う道具ミリペン。このミリペンでの描き方を学びながら、マンガ家体験をしてみよう！



玉名市6次産業推進勉強会

この勉強会は、6次産業化を進めるために必要な知識を得ることを目的にしています。



大麻文化会館文化教室 菊池ぶらり歴史散歩

この勉強会は、6次産業化を進めるために必要な知識を得ることを目的にしています。

伊倉ふれあいセンター



伊倉ふれあいセンターで2つのイベントを開催します。皆さまのご参加をお待ちしています。

◎人権啓発DVD上映会

人権に関する「学びの場」となることを目的に開催します。

日時 10月19日(水)

午後1時30分～2時10分

『外国人と人権』 『違いを認め、共に生きる』

日時 11月2日(水)

午前10時～10時40分

『配偶者からの暴力の根絶を目指して』 『配偶者暴力防止法のしくみ』

場所 伊倉ふれあいセンター

対象 市内在住の人(年齢・性別不問)

定員 10人(先着順)

参加費 無料

◎ふれあいサロン

地域住民の一人一人が生き生きと安心して生活できるように、

イベント・講座

健康チェック、閉じこもり防止、季節行事を楽しむなどの講座を開催します。

日時 10月28日(金)

午前10時～11時30分

場所 伊倉ふれあいセンター

内容 高齢者のお食事について(玉名市高齢介護課栄養士からのお話)

対象 市内在住のおおむね65歳以上の人

定員 15人(先着順)

参加費 無料

申し込み 10月1日(土)から各

イベントの開催前日の正午までに①参加希望の講座名

②参加希望日③氏名(ふりがな)④住所⑤電話番号を

電話、メール、ファクスでお申し込みください。

伊倉ふれあいセンター

(☎73・2221)

(フックス73・2232)

✉ jinken@city.tamana.lg.jp

tanama.lg.jp

募集

第11回 くまもと県北病院市民公開講座



会場・オンライン (Zoom)

同時開催(※オンラインのみの開催となる場合あり)。参加費無料、申し込み不要です。

日時 10月15日(土) 午前10時

～11時(9時30分開場)

場所 くまもと県北病院

2階たまきなホール

講師 くまもと県北病院 健康

管理センター センター所長 佐藤龍一郎氏

※さとうりゅういちろう

題目 『健診で健康寿命をのばそう!』

その他 Zoomでの参加方法

【ミーティングID】

7549231084

【パスコード】 735000

※先着100人まで視聴可

関くまもと県北病院総務課 直通 (☎79・7323)

福祉・健康

東部環境センターリサイクル体験講座

受け付けは10月3日(日)午前9時から(先着順) 東部環境センター (☎75・5050)

ペット用ベット

日時 10月25日(日)

午前9時30分～午後3時

講師 高田敦子氏 定員 10人

準備物 ①40センチ×30センチの段ボール4枚②タオル1～2枚③ズボン(スエット・パジャマなど)1本④座布団1枚分の古綿⑤裁縫道具⑥弁当

相談

お知らせ

九州看護福祉大学 公開講座 第2回

11.19 SAT 10:30▶12:00 @九州看護福祉大学 2号館

対象 中学生以上の人

講師 社会福祉学科 准教授 村本浄司氏

演題 「知的障害・発達障害のある児童・成人への行動問題に対する支援 ―ABAに基づく支援法―」

定員 30人(先着順)

参加費 無料

申し込み 11月16日(日)までにウェブまたはファクス用紙に必要事項を明記しお申し込みください。

※詳細は本学ホームページをご覧ください。

九州看護福祉大学 企画課

(☎75・1834、75・1824 / ファクス75・1811)



10月

催し物	時間	場所
14日金 ～17日月 市民作品展	午前9時～午後5時 (17日は正午まで)	市民会館会議棟
15日土 コーラスフェスティバル	午後1時～3時30分	横島町公民館
21日金 ～23日月 盆栽展	午前9時～午後4時	市民会館第1会議室
23日水 肥後狂句大会 ※選句のみ	—	—
23日水 玉名演奏者協会リサイタル	午後2時～4時	市民会館マルチホール
29日火 ダンスフェスティバル	午後1時～3時30分	市民会館大ホール

11月

催し物	時間	場所
6日水 玉名市民合唱団定期演奏会	午後2時～	市民会館大ホール
12日土、 13日日 寒蘭展	午前9時～午後6時	市民会館第2会議室
13日水 伝統部門発表会	午前10時～午後4時	市民会館大ホール
13日水 玉名市民茶会	午前10時～午後2時	市民会館マルチホール
20日水 日舞の会	午後1時～3時30分	市民会館大ホール

玉名市民文化祭

3年ぶりに開催します。市民の皆さんの、日頃取り組んでい
る多彩な芸術文化活動の成果発表と交流の場です。



▲玉名演奏者協会

問文化課
(☎ 75・1136)

令和4年度

ファミリーサポーター 養成講座

保育園・学童への送迎や子どもを一時的に預かるなど
子育ての支援を行うサポーターの養成講座です。



期 間	11月7日月、9日火、10日水、15日土、16日土、17日日の6日間
場 所	玉名市福祉センター
内 容	保育の心、子どもの世話と遊び、栄養と食生活、小児看護の基礎知識、子どもの 身体の発達と病気について、食育など
対 象	本市在住で子育て支援に関心があり、心身共に健康で講座を全て受講できる人
受 講 料	無料
申 込 込 込	10月28日金までに、たまなファミリーサポートセンターへ電話か来所にてお 申し込みください。

問 たまなファミリーサポートセンター（玉名市福祉センター内）（☎ 79・7077）



イベント・講座



草枕の里の秋の写真を募集中！

みかん狩り写真ウォッチング



「何でも寒い師走の頃であった。
その時蜜柑山に蜜柑がべた生りに生る景色を始めて見た」(『草枕』)



漱石のように、あなたの目で「草枕の里」の「秋」を発見して下さい！

募集

11月15日(火)
必着！

応募フォーム



<https://kusamakura.jp/m>



応募条件	受賞した際、賞品の受け取りに来られる人
応募期間	10月15日(土) (受付開始) ~11月15日(火) (投稿締切)
応募方法	この秋に天水町で撮ったものを応募フォームから投稿 (1人2点まで)
賞品	<ul style="list-style-type: none"> ・草枕大賞…1人「草枕山荘宿泊券」 ・漱石賞…1人「草枕の刻・生搾りみかんジュース罍」2本セット ・那美賞…1人「草枕の刻・漱石が舐めたジャム」3本セットほか、会員店より多数の賞品が贈られます。
発表	全作品をWEBや草枕温泉てんすいなどで展示。※入賞者には入賞通知(商品引換券)を発送。

福祉・健康

問天水・草枕の里観光協議会事務局 (草枕交流館) (☎ 82・4511)

相談

対象 小学生以上(低学年は保護者同伴)
定員 15人程度
参加費 無料
申し込み 当日9時45分までに集合場所へお集まりください

見学場所 裏川、保田木城跡、龍造寺隆信の首塚、五ッ角、高瀬天満宮、飯喰観音、宝成就寺跡など(約2キ、熊本中央信用金庫玉名支店付近で解散)
集合場所 高瀬裏川水際緑地公園内の東屋(9時45分集合)
日時 11月6日(日) 午前10時~正午
※雨天中止
菊池氏が城を築き国際貿易を行った南北朝時代を中心に、その痕跡を歩きながら探します。



まちの宝を探そう！ウォーキング ~中世の高瀬の痕跡をみつけよう~

お知らせ



その他 駐車場は菊池川河川敷駐車場をご利用ください。マスクの着用をお願いします。また体調がすぐれない人は参加できません。歩きやすい服装で参加してください。カメラ、筆記具は必要に応じて各自で用意ください。
問玉名校区まちづくり委員会 佐藤さん (☎ 090・1195・0633)



玉名市「青少年の主張」 弁論大会

社会を明るくする運動推進委員会では青少年が日常生活を通じて日頃考えていることを広く訴えることで青少年の自立心を育て、健全育成に対する一般の理解と協力を深めるべく、中学生・働く青少年（30歳未満）による「青少年の主張」弁論大会を開催します。

日時 10月29日(土)

午前9時～

場所 玉名市文化センター

大研修室

発表者

- ・中学生の部 各学校1名
- ・働く青少年の部 4名程度

発表内容

- ・中学生の部
- ①社会や世界に向けての意見 および未来への希望、夢など
- ②家庭、学校、社会および友達などとの関わりなど
- ③テレビ新聞などで報道されている少年・大人の問題行

動または社会のさまざまな出来事に対する意見など

- ・働く青少年の部

① 社会人になって思うこと

② 私の生きる道

③ その他

園コミュニティ推進課

(☎75・1312)

玉名市産業祭 みかん収穫体験ツアー



農場へ出向いてみかんの収穫を行います。自分で収穫したみかんを持ち帰れます。

日時 11月23日(水・祝)

午後0時30分

集合場所 玉名市保健セン

ター前(参加者には詳細を別途通知)

収穫体験場所

水本オレンジ

ガーデン(玉名市天水町小

天1128)

対象者 市内在住か、在学し

ている人

※未成年は保護者同伴
定員 45人(先着順)

※事前申し込み必要

参加費 中学生以上：500

円、小学生：400円、3

歳児以上：300円、3歳

児未満：無料

申し込み 10月17日(月)から11

月11日(金)までに①イベント

名(みかん収穫体験ツアー)

②氏名(ふりがな) ③年齢

④住所⑤電話番号を電話で

お申し込みください。

※②③④⑤は参加者全員分

園農林水産政策課

(☎75・1126)

募 集

花でいっぱいにしましょ う 花の拠点づくり事業



本市では「花の都 玉名」と題し、地域が花でいっぱいになるよう取り組んでいます。この一環として、花づくりや花の植栽を行う3人以上の団体に花づくりに係る材料費などを補助しています。

対象となる材料 花の種(花

苗は不可)、肥料、土、ポツ

トなど

植栽できる土地 公共用地、

もしくは私有地の場合は公

道に面し植栽場所が道路境

界から1m以内の道路から

花がよく見える土地(所有

者の同意が必要)。

申し込み 1年ごとに申請書

や必要書類を提出し、事前

審査が必要です。補助を受

けた後には報告書などの提

出が必要です。

※他の補助を受けている団体

は、申請できません。

園都市整備課

(☎75・1122)

求む、保育士!

園子育て支援課 (☎75・1120)

公立保育所では会計年度任用職員を随時募集しています

職種 ①保育士、②保育士(補助員)、③調理員

勤務地 玉名第1、伊倉、豊水保育所のいずれか(交通費は市の規定に応じて支給)

給与 ①職種により月額189,193円、②日額8,176円、③日額7,623円

勤務日 ①週5日、②月15日程度、③月10日程度

応募方法 申込書と資格の証明書(写し)を総務課へ提出してください。申込書は総務課で配布しているほか、市ホームページからもダウンロードできます。

※詳しくは市ホームページをご覧ください。

※保育士は保育士就職支援事業補助金(10万円)の支給対象となる場合があります。



イベント・講座

募集

福祉・健康

相談

お知らせ

大牟田医師会看護専門学校

令和5年度

看護学生募集

課程	准看護科	
募集人員	70人	
修業年限	2年	
社会人入試 (一次)	試験日	10月15日(土)
	受付期間	～10月7日(金)
一般入試 (一次)	試験日	11月5日(土)
	受付期間	10月11日(火)～31日(月)

課程	看護科	
募集人員	40人	
修業年限	3年	
一般入試 (一次)	試験日	11月5日(土)
	受付期間	10月11日(火)～31日(月)

※12月以降の入試もあります。

詳しくはホームページ・お電話でお問い合わせください。

岡大牟田医師会看護専門学校 (☎ 0944・52・7698)

〒836-0843 大牟田市不知火町3丁目104

市が育成した花苗「葉牡丹」
「パンジー」「ビオラ」を無料
配布します。配布は葉牡丹が
10月中旬ごろ、パンジー、ビ



花苗の無料配布(秋冬)

申し込み 10月13日(木)までに

者の同意が必要)

花がよく見える土地(所有

界から1メートル以内の道路境

道に面し植栽場所が道路境

あるか、私有地の場合は公

道に面し植栽場所が道路境

あるか、私有地の場合は公

道に面し植栽場所が道路境

あるか、私有地の場合は公

道に面し植栽場所が道路境

あるか、私有地の場合は公

道に面し植栽場所が道路境

あるか、私有地の場合は公

岡都市整備課

(☎ 75・1122)

①3人以上で構成する団体

②植栽する土地が公共用地で

あるか、私有地の場合は公

道に面し植栽場所が道路境

あるか、私有地の場合は公

道に面し植栽場所が道路境

あるか、私有地の場合は公

道に面し植栽場所が道路境

申込書を都市整備課に提出

してください。植栽完了後、

報告書の提出が必要です。

※申込書は市ホームページか

らダウンロードできます。

※他の補助を受けている団体

は、申請できません。

募集

地域づくり、 人づくりを 応援します!

岡地域振興課 (☎ 75・1421)



笑顔のまちづくり応援事業補助金

■対象事業 次の要件を満たす事業
・市民活動団体が実施し、令和5年3月31日(金)までに実績報告ができる公益事業

■募集期間 (受付時間は、平日午前9時～午後5時)

第4回 10月3日(月)～14日(金)

■補助率・限度額
補助対象経費の2分の1以内 上限20万円

申請方法

いずれも市ホームページ掲載の募集要項・交付要綱を参照の上、必要書類を地域振興課に提出してください。



第26回 玉名大俵まつり

玉名大俵まつり実行委員会事務局
(観光物産課内: ☎73・2222)

「俵ころがしレース」 出場チーム大募集

申込期間 **10月1日土 ▶ 31日月**
※10/31日午後5時必着

■ 出場申し込み

出場部門の参加申込書に必要な事項を記入後、事務局へ提出してください(先着順)。参加申込書は市ホームページか事務局窓口まで。



▲申し込みはこちら

■ 参加費 1,000円 / 1チーム
※保険料込み、当日支払い

期日 **11月23日水祝**
午前7時受付、午前8時レース開始

場所 **玉名市役所周辺**

▼部門・参加資格一覧 (参加資格: 俵ころがしレース開催要項に基づく条件を満たし、必ず競技説明会に参加できること)

部門	大俵ころがし	小俵ころがし			
	重さ…1トン 横幅4m、直径2.5m	小学生	中学生	高校生	レディース
募集チーム	50チーム	20チーム	10チーム	10チーム	20チーム
チーム編成	13人 男女不問、18歳以上 (高校生を除く)	12人 男女不問、 小学4~6年生9人、成人3人	9人 男女不問	9人 男女不問	9人 中学生以上の女性

※小俵ころがしの各部門とも代表者は成人

※中学生の部、高校生の部どちらかの参加チームが募集チーム数の半数に満たない場合は合同開催

【競技説明会】 日時 / 11月12日 午後6時～ 場所 / 文化センター3階大研修室

玉名大俵まつりと同時開催 (場所: 玉名市民会館ホール前)

玉名市産業祭

ご応募・お問い合わせは
農林水産政策課 (☎75・1126)

● 書道コンテスト (表彰式)

市内小中学校に通う児童・生徒からの出品を募集。入賞者には副賞(農産物)用意。

時間 午前11時40分

応募 10月19日(火)～25日(月)に通学する小中学校へ出品票(学校で配布)を添えて提出ください。作品は1人1点まで。題材・詳細は学校でご確認ください。

● みかん品評会 (表彰式)

● トマト早食い大会

上位入賞者にはプレゼント(農産物)用意。当日の飛び入り参加も可能です。

時間 午前10時40分

参加費 1人200円

応募 11月22日(火)午後5時までに電話ください。

● みかん収穫体験

詳細は26ページをご覧ください。

福祉・健康

悩み事の相談を 臨床心理士の相談会



日常生活に関わる心配事や不安な気持ちなどについて、臨床心理士（カウンセラー）が相談をお受けします。相談は無料。秘密は守られます。一人で悩まずにご相談ください。

日時 10月27日(木)

①午後1時30分～2時30分

②午後3時～4時

※①または②の時間帯でご予約ください。

場所 玉名市役所

申し込み 総合福祉課へ電話

かメールでお申し込みください（予約者優先）。

※相談会以外に、電話で相談

できる「熊本のちの電話」
(☎096・353・4343)
があります。

イベント・講座

※LINEを活用した相談窓口「こころの悩み相談@熊本県」が開設されました。

ID:@079iwxltを検索して

友だち追加してください。

詳しくは、熊本県のホームページをご覧ください。

国総合福祉課

(☎75・1121)

(☒fukushihicity.tamana.lg.jp)

ジェネリック医薬品を 活用しましょう！

○医薬品の種類

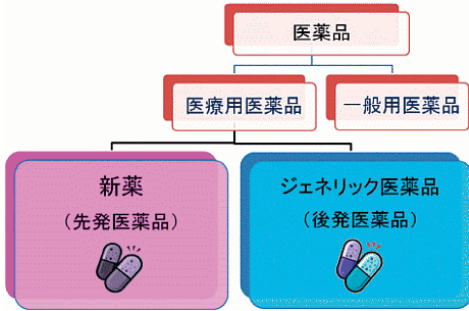

ジェネリック医薬品は、新薬の特許期間後に製造販売さ

募集

れた医療用医薬品のことです。新薬に比べて開発費を大幅に抑えることができ、低価格に設定されています。

市国民健康保険では、患者負担の軽減と医療費の削減に結び付けることを目的に「ジェネリック医薬品差額通知書」を発送します。現在処方されている新薬をジェネリック医薬品に替えた場合、削減できる薬代の例をお知らせするものです。ご理解とご協力をお願いします。

通知対象者 国保被保険者40歳以上75歳未満の人で、調剤薬局により処方を受け、ジェネリック医薬品を使用することで500円以上の差額が見込まれる人

対象医薬品 薬効分類のうち、

- 血圧降下剤、血管拡張剤、
- 高脂血症用剤、消化性潰瘍用剤、鎮痛・鎮痒・収斂・消炎剤、ビタミン剤、糖尿病用剤

国保年金課

(☎75・1117)

福祉・健康

日時 10月16日(日)

午前8時30分～11時30分

※30分ごとの予約制

場所 くまもと県北病院2階健康管理センター

定員 40人(先着順)

費用 ①39歳以下・50歳以上…4400円(税込み、1方向撮影) ②40～49歳…6050円(税込み、2方向撮影)

申し込み 10月3日(月)午後1時予約開始。平日午後1時～5時に電話でご予約ください。

※マスクの着用と朝から検温の実施をお願いします。体調不良の際の受診は控えてください。

※今年度41歳になる人は、6月上旬お送りしているクーポン券が利用できます。ぜひ、この機会にご利用ください。

国くまもと県北病院健康管理センター

(☎73・6135)

日曜日に 乳がん検診を 実施します



「平日は忙しくて、なかなか検診を受けられない…」
そんな女性のため日曜日に乳がん検診を実施します。
当日は女性スタッフで対応します。

相談

お知らせ



フードパントリー

みんなの
れいぞう
こ



フードバンク玉名

フードドライブ配布会・出張相談会

問い合わせ先

事前予約について

みんなのれいぞうこ (☎ 57・7035)

寄附のお申し出について

くらしサポート課 (☎ 75・1502)

新型コロナウイルス感染拡大の影響を受け、子育て世帯や大学生の貧困が問題となっています。この状況を受けて、社会福祉法人玉医会が運営する「みんなのれいぞうこ」が中心となり、フードドライブや協力団体から寄せられた食品・日用品を配布するとともに、玉名市くらしサポート課と子育て支援課の出張相談会を開催致します。

日時 10月24日(日) 午前10時30分～午後6時30分

場所 玉名市民会館会議棟 第1会議室

対象 おおむね18歳までのお子さまがいるご家庭や一人暮らしの学生の人

配布品 2千円程度の食品・日用品を1セットずつ配布予定

※1世帯に1セットです。

申し込み 利用には事前の来場予約が必要です。予約は、QRコードからアクセスしてお申し込みください。

※申し込み開始時期：10月3日(日) 午前10時～

※先着300世帯まで。申し込み状況によってはお断りする場合がありますので予めご了承ください。



ヒトパピローマウイルス感染症に係る任意接種償還払いを開始します

〒玉名市保健センター (☎ 72・4188)

ヒトパピローマウイルスワクチン (HPV ワクチン) の積極的勧奨の差し控えにより、定期接種の対象年齢を過ぎて HPV ワクチンを任意で接種された費用を払い戻します (令和4年3月31日までに接種した分で、市の規定する上限額の範囲内での払い戻しとなります)。

対象者 (次の全てに該当する場合のみ対象)

- 令和4年4月1日時点で玉名市に住民登録がある人
- 平成9年4月2日～平成17年4月1日生まれの子
- 16歳になる日の年度末日までに HPV ワクチンの定期接種において3回の接種を完了していない人
- 17歳になる日の年度初日から令和3年度末日までに任意接種を受け、接種費用を負担した人
- 償還払いを受けようとする接種回数分について、キャッチアップ接種 (※1) を受けていない人

※1 キャッチアップ接種とは積極的勧奨の差し控えにより接種機会を逃した人を対象に実施する予防接種

申請方法・手順

玉名市ヒトパピローマウイルス感染症に係る任意接種償還払い申請書 (様式第1号) に必要事項を記入し必要書類を添付して玉名市保健センターに申請してください。

詳しくは市ホームページをご確認ください ▶▶▶



申請期限

令和7年3月31日まで



児童手当の手続きは忘れずに！

子育て支援課 (☎ 75・1120)

児童手当を受けるためには認定請求書の提出が必要です。出生や転入などで受給事由が生じた場合は、15日以内に手続きをしてください。

❗ 手続きが遅れると手当を受けられない月が発生します。

支給対象者

中学校卒業までの児童を養育している人
(15歳の誕生日後最初の3月31日)

※父と母が共に児童を養育している場合、原則生計を維持する程度の高い人(所得が高い人など)が受給者となります。

※公務員は勤務先に請求してください。

申請場所

子育て支援課、各支所

手続きに必要なもの

- ①請求者名義の金融機関口座の写し
 - ②請求者の健康保険被保険者証の写しか、年金加入証明書
 - ③請求者と配偶者の個人番号が確認できるもの
 - ④請求者の身元確認ができるもの
 - ・【個人番号が確認できるもの】
…個人番号カード、個人番号入り住民票など
 - ・【身元確認ができるもの】
…個人番号カード、運転免許証、パスポートなど
- ※所得課税証明書などの提出が必要な場合があります。

令和4年度児童手当・特例給付現況届を提出した人(提出不要に該当した人も含みます)

令和3年度から継続して認定された人には、支払予定通知のみを送付します。児童手当→特例給付、または特例給付→児童手当へ支給区分が変更された人には、認定通知書と支払予定通知を送付します。

6月から 児童手当制度が一部改正されています ご注意ください！

所得上限限度額以上の場合、手当は支給されません！

令和4年6月(令和4年10月支給分)から児童を養育している人の所得が所得上限限度額以上の場合、児童手当は支給されなくなります **【資格喪失となります】**

所得上限限度額により受給資格が消滅した場合、その後、所得が所得上限限度額未満になった場合は改めて認定請求書の提出が必要になります。市民税課税通知書を受け取った日の翌日から15日以内に、認定請求を行ってください。

認定請求が遅れますと手当を受給できない月が発生しますので、ご注意ください。

詳しくはこちら▶▶▶



玉名市の

『高齢者在宅福祉事業』のご紹介

第3回 ～「外出支援サービス事業」～

交通手段を持たない人や一般の交通機関での外出が困難な人を対象に、居宅から病院など医療機関への送迎を行っています。

8～10月号のシリーズでお伝えします！

サービスを利用できる人	おおむね60歳以上の人で次の1か2に該当する人 1. 要介護4または要介護5の人 2. 上記以外の人で次のすべてに該当する人 ・原則としてひとり暮らしの高齢者(高齢者のみの世帯を含む) ・外出に際して自らの交通手段を持たない人 ・その人が属する世帯全員が市民税非課税であり、かつ、前年の合計所得金額と前年の課税年金収入額の合計が100万円以下である人
利用内容	利用時間 9:00～16:30(日曜、祝日と年末年始を除く) 利用回数 月4回(片道) 利用者負担額 市内片道1回300円/市外片道1回600円 送迎区域 有明市町圏と熊本市西区河内町まで
利用方法	高齢介護課または玉名市包括支援センターへご相談ください。 身体状況や生活状況などを検討した上で利用の可否を決定します。

問高齢介護課 (☎ 75・1339) 玉名市包括支援センター (☎ 71・0285)





閩玉名市保健センター (☎ 72・4188)

結核・肺がん検診を実施します

※新型コロナウイルスの感染状況により、日程を延期または中止する場合があります。



■対象者

40歳から65歳未満の希望者と65歳以上の全員
(受診券を郵送します) ※今年度受診済者を除く

■レントゲン撮影時の服装

ボタンやホック、プリント・刺しゅうのない下着や薄手で無地のTシャツを着用してください。

※脱ぎやすい服装でお越しください。



■検診料

無料

病気予防に
努めましょう!



■注意点

新型コロナウイルス感染拡大防止のため、必ずマスクを着用してください。ご協力いただけない場合は来場をお断りします。発熱や体調不良のある場合は、当日の検診はお控えください。

■日程

10月		
15日 田	午前8時30分～11時	高道小学校
	午後1時～3時	J A たまな滑石支所
17日 月	午前8時～9時30分	下有所公民館
	午前10時30分～正午	大園担い手センター
	午後1時30分～3時	JA たまな中央営農供給センター
18日 火	午前8時～9時30分	JA たまな北営農供給センター
	午前10時30分～正午	JA たまな旧石貫支所
	午後1時30分～3時	JA たまな旧睦合支所前
19日 水	午前8時～9時30分	大浜ふれあいセンター
	午前10時30分～正午	J A たまな滑石支所
	午後1時30分～3時	J A たまな旧鍋支所
20日 木	午前8時～9時30分	尾田コミュニティセンター
	午前10時30分～正午	富新公民館
	午後1時30分～3時	JA たまな生活福祉課 (旧築山支所)
21日 金	午前8時～9時30分	六田公民館
	午前10時30分～正午	八嘉学習センター
	午後1時30分～3時	曙公民館 (旧公立玉名中央病院健診センター裏)

10月		
22日 土	午前8時30分～11時	玉陵中学校
	午後1時～3時	玉南中学校
23日 日	午前8時～11時	横島ゆとりーむ
	午後1時30分～3時30分	
24日 月	午前8時～11時	岱明ふれあい健康センター
	午後1時30分～3時30分	
29日 土	午前8時～11時	玉名市保健センター
	午後1時30分～3時30分	
30日 日	午前8時～11時	玉名市保健センター
	午後1時30分～3時30分	
31日 月	午前8時～11時	天水町公民館
	午後1時30分～3時30分	
11月		
2日 火	午前8時～11時	横島ゆとりーむ
	午後1時30分～3時30分	
4日 木	午前8時～11時	天水町公民館
	午後1時30分～3時30分	
5日 金	午前8時～11時	岱明ふれあい健康センター
	午後1時30分～3時30分	
6日 土	午前8時～11時	玉名市保健センター
	午後1時30分～3時30分	

☎ 0944・52・5944

閩大牟田公証役場

※平日に電話で事前予約必要

死宣言など(1組約50分)

者の財産管理、離婚、尊厳

相談内容 遺言、相続、高齢

場所 大牟田公証役場

午前9時～午後5時

日時 10月8日(土)



休日(土曜)・遺言等の
公証法律相談(無料)



消費生活Q&A



今回のテーマ
**副業サイトに
気を付けて!**

〇×月(日)



(安しんちゃん)

インターネットで『副業』を検索すると「簡単な作業をするだけで高収入が得られます」「簡単にもうかります」「収入がなければ後で返金します」という広告が出てくるけど、何か怪しいよね？



(タマにゃん)

この広告をクリックすると、「『副業』を行うためには『マニュアル』を購入する必要がある」と伝え、コミュニケーションアプリに登録をさせて、マニュアル代を支払わせるんだにゃ〜。最近は「相談に乗るだけで報酬がもらえる」とうたって、お金を受け取るための手続き費用等として高額なお金を支払ったという副業サイトのトラブルがあるにゃん。



やっぱり「簡単にもうかる」っておかしいよね？ どうしたらトラブルに巻き込まれないの。



『副業』を行うための「マニュアル代」や「手数料・登録料」を請求されたら注意することだにゃ！簡単にもうかることはないんだにゃ。インターネット広告やSNSの情報を安易に信用せず、副業やアルバイトをする前に、家族や第三者の意見を聞いたりして冷静に判断したほうがいいにゃん。自分で判断するのが難しいときや困ったときは、消費生活センターに相談するにゃん。

※「ポイントの購入」や「エラーの解除」など、さまざまな方法で誘導されます。精神的に追い詰められたりしてお金を支払うこととなります。常に冷静な判断ができるわけではありませんので、理解できないものには手を出さないということも必要です。

岡玉名市消費生活センター
(くらしサポート課内 ☎75・1422)

消費生活センターでは、悪質商法による被害や多重債務などで困っている人の相談を聞き、その解決のお手伝いをさせていただきます。お気軽にご相談ください。

イベント・講座

募集

福祉・健康

相談

お知らせ

行政書士会無料相談会

熊本県行政書士会では、毎年10月を「行政書士制度広報月間」として、行政書士のPR活動を実施しております。本年も無料相談会を開催します。

無料相談内容

- ①各種許可・登録に関すること（建設業・運送業・風俗営業・開発・農地転用・車庫証明・車両登録・在留資格など）
- ②会社・医療法人・公益法人な

どの法人設立に関すること。

③遺言・相続に関すること。

④内容証明書・契約書の作成に関すること。

◎電話無料相談

日時 10月3日(月)

午前10時〜午後4時

(☎096・385・7301)

◎街頭無料相談会

日時 10月19日(水)・20日(木)

午前10時〜午後4時

場所 鶴屋百貨店本館7階レストスペース(熊本市中央区手取本町6番1号)

岡熊本県行政書士会

(☎096・385・7300)

.....

【玉名支部相談会】

◎無料相談会

日時 10月8日(土)

午前10時〜午後3時

場所 玉名市民会館第1会議室

内容 行政書士の業務全般に関する事項

※予約不要、受付順

岡熊本県行政書士会玉名支部

(☎57・9300)

就学時健康診断



令和5年4月1日に小学校へ入学する子どもの健康診断を実施します。これは、入学前に子どもたちの心身の健康状態などを把握し、元気に入学できるように実施するものです。入学予定の子どもがいる家庭には、10月上旬に通知

書を郵送します。

期日 10月下旬〜11月(詳細は通知書でご確認ください)

場所 各小学校

対象 入学予定者(平成28年4月2日から平成29年4月1日生まれの子ども)

持参するもの 就学時健康診断実施通知書、母子手帳など

※10月15日(土)までに通知書が届かない場合は、教育総務課へご連絡ください。

岡教育総務課

(☎75・1133)



お知らせ

反射材を着用しましょう



秋から冬にかけて、仕事や学校から帰るころには、辺りが暗くなります。そのため、帰宅するドライバーにとって、歩行者が見えづらくなり、交通事故が多発します。

市では夜間の交通事故防止のため、市内在住の人に反射材の配布を行っています。

◎夜間の交通事故を防ぐためのポイント

- ・照明などのある明るい場所を選んで通行しましょう。
- ・外出する時は、目立つ明るい色の服装を心掛けましょう。
- ・自分の存在がドライバーからよく見えるようにするために、反射材の着用を心掛けましょう。
- ・自転車やバイクに乗る場合は

必ずライトを点灯しましょう。

配布場所 玉名市役所 防災

安全課（本庁3階）

閻防炎安全課

☎75・1130

公共下水道（井戸水使用者）使用人員調査

玉名・岱明地区で公共下水道に接続し、井戸水を使用している世帯（井戸メーター設置の人を除く）の令和4年10月1日現在の使用人員調査を実施します。

対象世帯には調査票を配布しますが、ことし4月～9月に人員変更届を提出した世帯には配布していません。その後に人員が変更になった場合は、玉名市水道お客様センターへ直接ご連絡ください。

☎72・2105

「国の教育ローン」（日本政策金融公庫）のご案内

高校、大学などへの入学時・在学中の費用を対象とした、公的な融資制度です。お子さま1人につき350万円以内を、固定金利（年1.80%〔令和4年7月1日現在〕）で利用でき、在学期間内は利息のみのご返済とすることができます。



詳しくは「国の教育ローン」で検索していただくか、下記のコールセンターへお問い合わせください。
【教育ローンコールセンター】 ☎0570・008656（ナビダイヤル） または 03・5321・8656

きれいな川を次世代に 菊池川流域同盟 河川水質検査結果公表

閻菊池川流域同盟事務局（環境整備課） ☎75・1118

▶水質検査結果の公表

玉名市河川を美しくする条例に基づき、市内18カ所の採水地点での水質検査結果を公表します。

水質の汚れ具合はBOD（生物化学的酸素要求量）という値で見ることができます。玉名市の汚水は、生活系が大半を占めています。そのため、公共下水道整備や農業集落排水処理施設、合併処理浄化槽の普及促進など生活排水対策を推進する必要があります。

▶水質結果の考察

横島の拾参号橋、天水の石橋川の値が若干高いため、今後も経過を観察していきます。

BOD 尺度の目安

BOD*	川の様子	目安となる生物例
2以下	とてもきれい	サワガニ・ヤマメ・イワナ
3以下	きれい	アユ・マス
5以下	汚れている	コイ・フナ・ナマズ・タニシ
5超え	とても汚れている	イトミミズなど、魚がすみにくい環境



玉名市の河川水質結果

地区	採水地点	BOD*
玉名	清松新川（境川）	2.2
	明辰川（富新橋）	2.4
	木葉川打出し	1.8
	竹ノ下樋門（小田）	1.4
	三蔵川打出し	0.5未満
	山口川打出し	0.8
	裏川打出し	1.9
	繁根木川（永徳寺堰）	0.8
岱明	友田川（北川橋）	1.7
	行末川（行末橋）	3.3
	今泉川	2.6
横島	拾号橋	2.8
	六号橋	1.8
	拾参号橋	4.9
天水	湯の浦川	1.1
	本村川	2.5
	石橋川	4.4
	長葉川	1.3

※生物化学的酸素要求量：BOD(mg/l)（令和4年6月30日検査実施）

運転免許証の自主返納を支援します

市では、運転に不安を持つ人の免許証の自主返納を支援することにより、公共交通への利用転換と交通事故の減少を図ります。

不安…

心配…



■ 対象

次の全てを満たす人（年齢制限なし）

- 自主返納時に玉名市内に住所を有する
- 令和2年4月1日以後に運転免許証を自主返納

■ 申請に必要なもの

- 運転免許の「取消通知書」
※警察署で自主返納申請後、交付されます。
- 印鑑（認印）

■ 申請場所

玉名市役所防災安全課（本庁舎3階）

※自主返納後、1年以内に申請してください。

問防災安全課（☎75・1130）

■ 支援内容

①～④のいずれか（1人1回限り）

①	3千円分のバスICカード（保証料500円を含む）	
②	200円分の乗合タクシー回数券15枚	
③	300円分の乗合タクシー回数券10枚	
④	500円分のタクシー回数券6枚	

※①の利用期限は無期限（チャージ可能）

②③④の利用期限は交付決定日から1年以内

まだ食べられるのに捨てられてしまう食品を「食品ロス」といいます。日本では食料の多くを輸入に頼る一方で、たくさんの方々が食料が食べられないまま廃棄されており、年間約612万ト（2017年度推計）もの食品ロスが発生しています。国民1人当たりに換算すると、毎日ご飯茶碗1杯分（約132g）の食べ物を捨てていることとなります。また、食品ロスは、可燃ごみとして燃やされることで二酸化炭素排出や焼却後の灰の埋め立てなどによる環境負荷を生じさせています。大切な食べ物を無駄なく食べることが、環境にやさしい行動でもあります。



10月は食品ロス削減月間です

◎食品ロスを減らすためのひと工夫

• 家にある食材を優先的に使い、買い物の際は使い切れる分だけ買うようにしましょう。

• 料理は食べ切れる分だけ作り、食材によっては茎や皮も調理して無駄なく使いましょう。

• 食品ロスを減らすためには、一人一人が意識し、行動することが大切です。日常生活の中でできることから始めましょう。

問環境整備課

（☎75・1118）



横島町で白いちこの生産を行っている株式会社イチゴラス代表の森川竜典さん。

未来創造塾で、森川さんが提案したのは地域商社の設立でした。「地域商社の意図は、次世代の農業の担い手を育てるためです」と森川さん。「今、農業の担い手が減っています。しかも、本場に厳しい経営環境です。人がつながらず地域商社を設立し、農家が売り先を開拓し、値付けを行い販売し稼げる農業を目指したい。稼げれば若い人もチャレンジしやすくなる。さまざまな人が関わると不可能が可能になると思っています」。

そこで森川さんが手掛けたのが、県立北稜高校と共同開発した「いちごバター」でした。「とにかく、農業はクリエイティブな産業だということを高校生に伝えたい。消費者の声を聴き、自分たちで商品を作り、消費者に届けていく。挑戦が成長となり、意欲ある人が地域に残るきっかけをつくりたい」と森川さんは若い人へ期待を込めます。

「製品は高校の知的財産です。いちごバターの売り上げは展示会に行く高校生の旅費に充て、日頃体験できない学びにつなげてほしい」。森川さんの商社づくりは、まだ始まったばかり。いろんな人々のチカラが集まり、玉名市の基幹産業である「農業」をもっと面白くしていくのではないのでしょうか。

たまな未来創造塾 第1期生事業報告 #3



たまな未来創造塾修了生
もりかわ りゅうすけ
森川 竜典さん

株式会社 イチゴラス

固地域振興課 (☎ 75・1421)



空き家セミナー・個別相談会

- ・空き家になる前に準備すること
- ・空き家の維持管理について
- ・空き家の活用方法などを考えてみませんか?

相続?

処分?

活用?



【開催日・会場】

- ・10/18 ㊗ 和水町中央公民館大会議室 (定員 50 人)
- ・10/19 ㊗ 南関町うから館 (定員 50 人)
- ・10/29 ㊗ 玉東町ゆめ・ステーション・このは (定員 30 人)
- ・10/30 ㊗ 玉名市文化センター大研修室 (定員 50 人)
- ・10/31 ㊗ 玉名市文化センター大研修室 (定員 50 人)

【時間・内容】

- 14:00～15:00 空き家セミナー
- 15:00～16:30 空き家に関する無料個別相談会 (先着3人)

空き家コーディネーター養成講座

- 10/31 ㊗ 玉名市文化センター大研修室
- 9:00～12:00

【申し込み】 10/1 ㊗～14 ㊗にGoogleフォームでお申し込みください。また、空き家に関する無料個別相談会の申し込み結果はメールにてお知らせします。



問い合わせ先／玉名市地域振興課 (☎ 75・1421) ✉chiiki-s@city.tamana.lg.jp

※本事業は玉名圏域定住自立圏の構成市町(玉名市、玉東町、南関町、和水町)による事業です。ご都合の良い会場でご参加ください。

マイナンバーカード交付の休日・平日夜間延長窓口開設



～8時（※10月25日（火）正午までに要予約）

○予約時にお聞きする事項

- ①人数②住所③氏名④電話番号⑤はがき右上にある5桁の通知書シリアル番号（住所が旧玉名市の人のみ）⑥希望交付時間

※予約状況により可能な時間帯で調整させていただきます。場合によっては、ご希望に添えないこともありま

開設場所および予約先

- ・本庁市民課

（☎75・1116）

開設日時

仕事や学校などで忙しく、市役所の開庁時間内にマイナンバーカードを受け取ることができない人のために、休日・平日夜間延長窓口を開設します。

【休日窓口】

- ・10月9日（日） 午前9時～正午（※10月7日（金）正午までに要予約）

- ・10月30日（日） 午前9時～正午（※10月25日（火）正午までに要予約）

【平日夜間延長窓口】

- ・10月12日（水） 午後5時30分～8時（※10月7日（金）正午までに要予約）
- ・10月26日（水） 午後5時30分

イベント・講座

募集

対象者 個人番号カード交

※当日の業務は、カードの交付のみとなります。あらかじめご了承ください。

取り扱い業務

- ・マイナンバーカードの交付（受け取り）

※当日の業務は、カードの交付のみとなります。あらかじめご了承ください。

個人番号カード交

付・電子証明書発行通知書兼照会書（はがき）が自宅に届いた人が対象です。

☎75・1116

交通事故の見舞金

交通災害共済制度



災害見舞金額 1等級（死亡）

：15万円、2等級（180

日以上）の治療を要した傷

害：6万円など。

※1～5等級があります。

請求手続き 治療（入院・通

院）が済んだら（長期の場合

は180日経過時点）す

ぐに防災安全課が各支所へ

申し出て、必要な書類を作

成し請求してください。

※請求期限は事故発生の日か

ら1年以内です。

必要書類 ①災害見舞金請求

書②事故状況報告書③自動

車安全運転センターの交通

福祉・健康

相談

お知らせ

事故証明書④診断書（入院期間、通院治療日などや受傷原因が交通事故によるものと明記されているもの）

⑤住民票の写し

※対象となる事故や条件など

詳しくはお尋ねください。

国防安全課

（☎75・1130）

インボイス制度・登録申請説明会

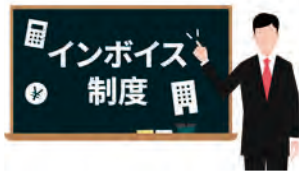

制度の円滑な導入に向けた

周知のため、一般事業者が誰

も参加できる説明会を開催し

ます。登録のための申請書の記

載方法も説明します。

※個人事業者はマイナンバー

とスマートフォン持参で、

e-Taxの登録申請がその

場でできます。

日時

- ①10月27日（木）

②10月28日（金）

午後2時～4時

午後10時～正午

場所 玉名税務署2階会議室

定員 ①14人 ②14人

申し込み 開催日の前日まで

に玉名税務署へ電話でお申し

込みください。※事前申込制

※音声ガイダンスに沿って

「2」を選択してください。

玉名税務署（☎72・2125）

おわびと訂正

広報たまな9月号に掲載した浄化槽保守点検の記載に誤りがありました。おわびして訂正致します。

【誤】 県の登録者が、浄化槽の点検・調整・修理などを行います。4カ月に1回以上、保守点検を実施…

【正】 県の登録者が、浄化槽の点検・調整・修理などを行います。業者により定められた回数回の保守点検を実施…

園上下水道工務課（☎75・1144）



入札結果 (7月開札分)

詳細は玉名市ホームページに掲載しています。

固契約検査課 (☎ 75・1125)

場所	工事等名称 指名業者	予定価格 (円)	落札価格 (円)
		落札業者	落札率 (%)
滑石	滑石共和7号線道路改良工事 (有)古庄工務店, (株)五心環境メンテナンス玉名, (株)万両, (有)コヤマギ設備工業, 日昇技建工業, 村田建工	2,530,000	2,464,000
岱明町野口	西築地下前原線舗装工事 (株)土木建設, (株)マルコ建設, 興亜建設工業(株)玉名支店, (有)前田建設, 岩下建設(株), (株)熊野組	27,027,000	26,290,000
市内一円	玉名市橋梁定期点検業務委託 (株)東亜建設コンサルタント 玉名営業所, 東和測量設計(株)玉名営業所, (株)コンサルハマダ 玉名事務所, (有)有明測量開発社 玉名支社, (株)グラフィックシステム 玉名営業所, (株)興和測量設計 玉名営業所	25,879,700	19,668,000
築地	築地地区冠水調査測量設計業務委託 (株)新興測量設計 玉名支店, ワールド測量設計(株), (有)津村総合開発, (有)東輝コンサルタント, トラストコンサルタント(株)玉名営業所, (有)有明測量開発社 玉名支社	3,791,700	3,575,000
横島町横島	京泊二番橋線測量設計業務委託 (有)坂井設計コンサルタント玉名支店, (株)玉名測量, (株)西日本測量設計 熊本営業所, (株)東海測量設計 玉名支店, (株)日田プランニング 玉名営業所, (株)長田測量設計 玉名営業所	5,640,800	5,357,000
岱明町高道	大浜橋岱明線測量設計業務委託 (株)ヒライ・コンサルタント 玉名営業所, (株)河津測量設計 玉名営業所, ワールド測量設計(株), (有)古家測量設計, (株)エス・アールコンサルタント 玉名営業所, (株)橋本測地設計事務所 玉名支店	3,696,000	3,509,000
中	春出地区排水路測量設計業務委託 ワールド測量設計(株), (有)津村総合開発, (株)九州技研コンサルタント 玉名営業所, (株)大進コンサルタント 玉名営業所, (有)有明測量開発社 玉名支社, 九州シビル(株)玉名営業所	2,662,000	2,530,000
山田・中尾	山田地区冠水調査測量設計業務委託 (株)玉名測量, (株)三和測量設計社 玉名営業所, (有)津村総合開発, (有)古家測量設計, (有)東輝コンサルタント, (有)有明測量開発社 玉名支社	4,580,400	4,345,000
三ツ川	林道東部小岱山線測量設計業務委託 (株)大平総合プラン 玉名営業所, 三共コンサルタント(株)玉名営業所, カンセイコンサルタント(株)玉名支店, 東和測量設計(株)玉名営業所, (株)熊本総合技術コンサルタント 玉名事務所, (株)和調査設計 玉名営業所	2,676,300	2,541,000
富尾	東部小岱山線防護柵取替修繕 (有)不動組, (株)土木建設, (有)倉組, 田上建設(有), (株)中川組, (有)清田組	1,380,500	1,320,000
中	西部商店街公衆トイレ解体工事 (有)三川建設, (株)山田組, (株)中尾工業, (株)中川組, 岩下建設(株), (株)熊野組	2,098,800	2,002,000
伊倉北方	旧伊倉児童センター解体工事 末広建設(株), (有)廣田組, (有)きんかい, (株)マルコ建設, (有)本田産業, (株)杉浦解体	23,387,100	22,550,000
石貫	文化財管理センター中規模改修工事設計業務委託 (有)英設計, (株)村田建築設計所, (有)倉田設計, (株)伝座工房, 平成プランニング一級建築士事務所, (株)前原設計事務所	6,116,000	5,940,000
岱明町中土	旧岱明町公民館解体工事 (有)上光建設, (有)前田建設, 菊川建設(株), (株)中尾産業, (有)田上総業, (株)杉浦解体	18,069,700	17,600,000
市内一円	交通安全施設設置工事 1工区 ジャパン工業(有), 山王(株), (株)アイエスティー, (株)センコー企画, (株)エイワ, (有)鬼塚ロード工業	1,801,800	1,362,900
築地	公営住宅南大門団地2号棟外壁改修工事 (株)高岡建設, (有)西島塗装, (株)眞和工房, (株)高田塗装 玉名営業所, (有)畠田建設, (株)佐幸 玉名営業所	13,421,100	11,205,700
山田	公営住宅山田団地3号棟外壁改修工事 (有)西島塗装, (株)眞和工房, (株)高田塗装 玉名営業所, (有)畠田建設, (株)佐幸 玉名営業所, (有)サンエス	16,173,300	13,504,700
山田	公営住宅山田団地5号棟外壁改修工事 (有)西島塗装, (株)眞和工房, (株)高田塗装 玉名営業所, (有)畠田建設, (株)佐幸 玉名営業所, (有)サンエス	15,822,400	13,269,300
横島町横島	横島町地区機能強化対策外平真空ステーション改築工事 蔵田工業(株), (株)ニチゾウテック 九州事業部, 熊本利水工業(株)有明支店, (株)ケイ・イー・エス 福岡支店, (株)荏原製作所 九州支社, (株)日立プラントサービス 九州支店, (株)九電工 熊本支店, 共和化工(株)福岡支店	101,310,000	101,200,000
伊倉北方	東田端中央線舗装工事に伴う配水管布設替工事 西口設備工業(株), (有)テラグ工業, (有)アクア設備工業, (有)ありあけ管工設備, (有)前田設備工業, (株)九電工 玉名営業所	19,833,000	19,360,000
山田	山田地区汚水枝線管路工事 (有)不動組, (株)池田建設, (株)久保組, (株)中川組, 岩下建設(株), (有)清田組	20,089,300	19,470,000
田崎、伊倉北方、伊倉南方	玉名市水道事業東部地区実施設計業務委託 オリジナル設計(株)熊本営業所, (株)三水コンサルタント 熊本事務所, 富洋設計(株)熊本出張所, (株)ウエスコ 南九州支店, (株)日水コン 熊本事務所, 日本水工設計(株)熊本事務所	48,466,000	42,900,000
市内一円	玉名市公共下水道管カメラ調査業務委託 (有)協和清掃企業, (株)環境開発 熊本営業所, セイブ管工土木(株), 管清工業 (株) 熊本営業所, 共栄環境開発(株)熊本支店, 甲斐土木工業(株)	18,711,000	18,150,000
市内一円	玉名都市計画道路見直し検討第2期業務委託 (株)福山コンサルタント 南九州支店, 第一復建(株)熊本事務所, (株)エイト日本技術開発 熊本支店, (株)建設技術研究所 熊本事務所, (株)オオバ 熊本営業所, 九州建設コンサルタント(株)南九州支店	5,121,600	4,730,000

ハロウィンジャンボ5億円

(1等3億円・前後賞各1億円合わせて)

ハロウィンジャンボミニ5,000万円

(1等3千万円・前後賞各1千万円合わせて)

この宝くじの収益金は市町村の明るく住みよいまちづくりに使われます。

9月21日(水)2種類同時発売!

発売期間 9/21(水)~10/21(金)
抽せん日 10/28(日)

公益財団法人熊本県市町村振興協会 各1枚 300円

消防・防災・安心安全情報

メールや電話で確認できます！

固防災安全課 (☎75・1130)



防災に関する
緊急情報

玉名市 安心メール



tma@123123.tv

空メール送信すると折り返し登録フォームが返信されてきますので、返信の操作手順に従い登録をお願いします(登録無料)。



防災無線の
放送を
電話で確認

玉名市 防災無線電話応答サービス

☎0968・73・3400

- 玉名市全域にかかる放送を対象とし、通話料は自己負担です。放送直後は、電話回線が混み合うことがあります。つながらない場合は、しばらくたってからおかけ直してください。
- 放送内容の保存期間は24時間です。24時間経過しますと自動で削除されますのでご注意ください。



2



「協働の景観づくり」
を目指して

固都市整備課 (☎75・1122)

第3回 玉名らしい景観づくり交流会

第3回玉名らしい景観づくり交流会では、それぞれの「私の玉名イチオシ!景観」を広めたい派・深めたい派に分かれて、具体的に何ができるかをかたり合います。

みんなの知恵を持ち寄って「私の」から「みんなの」イチオシ景観へ高めていきましょう!

日時 10月10日(月・祝)

午後3時開会(午後2時30分受付開始)

場所 玉名市文化センター 大研修室

申し込み 10月5日(水)までに都市整備課へお申し込みください。



▲詳しくは市ホームページをご覧ください



パブリックコメント募集

玉名市景観計画見直し

平成28年に策定した「玉名市景観計画」の見直しを行っています。玉名市の景観づくりに対する市民の皆さんのご意見を伺うため、パブリックコメントを実施します。

- 閲覧場所**:市ホームページ、都市整備課、情報公開窓口(総務課)
- 募集期間**:10月20日(木)～11月21日(月)
- 提出方法**:持参、郵送、ファクス、メールのいずれか。

※詳細は市ホームページをご確認ください。

提出先・問い合わせ 都市整備課
〒865-8501 玉名市岩崎163
☎75・1122 ファクス75・1221
✉toshi@city.tamana.lg.jp





市民会館ホールのロビーで開催しています



〈出演〉プア・プルメリアハウオリイ
プア・プルメリアノエ
(フラダンス)

〈曲目〉イ・テラ・ラ・タウ／モーニング・デュ
ウ／プア・キエレ ほか

●出演者紹介

すてきなハワイアンのは、自然と心も和み、時間
がたつのを忘れてしまいます。

玉名市ダンスフェスティバルや九州ハワイアン協会
の発表会、そして玉名市いきいきふれあい活動で踊
らせていただくことに、喜びと感謝でいっぱいです。

日時／10月27日(木)

午後0時20分～0時50分

場所／市民会館ホールロビー



〈出演〉^{ごみ としや}五味 俊哉
(ヴァイオリン)

〈曲目〉無伴奏ヴァイオリンソナタ第3番／
無伴奏ヴァイオリンパルティータ第
3番 ほか

●出演者紹介

4歳よりヴァイオリンを始め、中・高在学中のクラブ
活動を通じてアンサンブルの楽しさを知りました。大
学卒業後の1992年、アマチュアオーケストラ「鎌倉
交響楽団」に入団し、その翌年コンサートマスターに
就任。以来、約30年の長きにわたり“鎌倉交響楽団
の顔”として活躍中です。2015年より関東を中心と
したアマチュアオーケストラメンバーによって結成され
た「ミハラシンフォニカ」のコンサートマスターを兼任、
福岡では毎年ミニコンサートを開催するなど、さまざ
まな音楽活動を展開しています。

日時／11月1日(火)

午後0時20分～0時50分

場所／市民会館ホールロビー

固文化課 (☎ 75・1136)

※新型コロナウイルス感染症の影響により、中止になる場合があります。

市役所ロビーコンサートの 出演者を募集しています

出演料はありません。玉名市の音楽文化を盛り上
げようと思う音楽家であれば誰でも参加可能です。
年齢、プロ、アマ、ジャンルは問いません。

演奏時間 おおむね30分(午後0時20分～0時50分)

演奏形態 スペース横幅約6㍎、奥行き約3㍎で可能な
もの。音量や内容が客者にとって迷惑の
掛からない演奏などであること。

※申し込み方法など、詳しくは市ホーム
ページをご覧ください。



出張!! 市役所ロビーコンサート

今までの 出張!! 市役所ロビーコンサート の模様

閩文化課 (☎ 75・1136)

ユーフォニア

7月28日



今回は、^{やまかわ ゆうき}山川祐樹さんによるユーフォニアムと^{たなか たか}田中渚さんによるピアノの演奏をお届けしました。

オープニングは、公民館職員をテーマに作曲された「ハローハロー公民館」で始まりました。山川さんは、作曲家や曲の持つひとつひとつの想いを丁寧に話され、シークレット・ガーデンの楽曲「ユー・レイズ・ミー・アップ」やミュージカル『レ・ミゼラブル』の「夢やぶれて」、また楽器ユーフォニアムのために作られた

「明日の歌」などを演奏されました。アンコールの「フラワーデール」は、スコットランドのウェスター・ロスにある森林の名前で、この地域の静けさと風に優しく揺れる背の高い木々の様子を描いてあり、その情景を思わせる美しいメロディーにぐっと引き込まれました。

ユーフォニアムの持つ温かで豊かな音色は、会場で演奏を聴くお客さんを優しく包み込み、心和むコンサートでした。



大入

市民会館自主文化事業

林家の平 師走寄席

日時 12月18日(日) 午後2時開演(午後1時会場)

場所 玉名市民会館大ホール(ホール棟)

チケット 全席指定 3千円(当日3500円)

プレイガイド 玉名市民会館会議棟、荒尾総合文化セン

ター、ながす未来館、熊日プレイガイド

発売日 10月5日(水)からチケット販売開始

※10月6日(木)午前9時から、玉名市民会館にて電話予約受

付開始。

※前座で「落語家 林家さく平」「三味線漫談家 林家あずみ」があります。

主催・問い合わせ / 玉名市民会館 (☎ 73・5107 土日祝可 午前8時30分~午後5時)

2022年
10/16(日)

入場料
無料
全席自由
申込不要

玉名市民会館
大ホール

開場 11:00

開演 12:00

スクールバンド コンサート

- 源九郎太鼓保存会
 - 有明中学校 吹奏楽部
 - 玉名中学校 吹奏楽部
 - 玉名女子高校 吹奏楽部
 - 日本総合教育専門学校 軽音部
 - 玉名高校 ギター部
 - 玉名女子高校 軽音楽部
 - 九州看護福祉大学 軽音楽サークル
 - 玉南中学校 吹奏楽部
 - 専修大学玉名高校 吹奏楽部
- 玉名高等学校
1年 酒井 友愛

主催：玉名市教育委員会

【問い合わせ先】玉名市教育委員会教育部文化課

〒865-8501

玉名市岩崎163

TEL 0968-75-1136

熊本県下の感染状況によっては、全ての内容に変更が生じる場合がございます。

広報たまな

2022.10

42



1. 犯罪情勢

玉名警察署管内の暴行や窃盗事件などの刑法犯認知件数は、本年7月末現在で117件(暫定値)と前年同期に比べ44件、約27パーセント減少しています。

しかし、ことしに入り、高額被害の架空料金請求詐欺が多発するなど、犯罪情勢は依然として厳しい状況にあります。



2. 令和4年全国地域安全運動

① 目的

本運動は、防犯協会をはじめとする地域安全に資する関係機関が、期間を定めて、地域安全運動の強化、一層の浸透と定着を図り、安心して暮らせる地域社会の実現を図ることを目的としています。

② 期間

10月11日(火)～20日(木)(10日間)

③ 運動重点

- 子どもと女性の犯罪被害防止
- 「電話で『お金』詐欺」の被害防止



地方独立行政法人

くまもと県北病院だより Vol.10

閩地方独立行政法人くまもと県北病院 (☎ 73・5000)

市民公開講座からのお知らせ

第8回市民公開講座：身近にある児童虐待

くまもと県北病院 小児科部長 みやぎとしひこ 宮城俊彦

先日は市民公開講座「身近にある児童虐待」にご参加いただきありがとうございました。実は、5月30日に玉名市の要保護児童対策地域協議会があり、当地域の児童虐待の数とその内訳に愕然としました。児童虐待が増えているという状況で2012年に制定、施行された「児童虐待防止法」ですが、制定時年間約2万人だった児童虐待は、その数が減るどころか、当時の10倍、20万人を超えています。法律の制定により、身体的虐待のみならず、心理的な虐待や育児放棄(ネグレクト)も虐待であるときちんと定義されたこと、また社会的に児童虐待の認識が広まったことも大きな要因と思われます。悲惨な結果を生んだ児童虐待死事件が日々メディアに大きく報道されていることはもうご存じのとおりです。

そんな中で、ここ玉名の状況はどうかというと、令和3年度は119人の児童虐待が報告されました。その主な通

告者は、児童相談所を含めた行政機関が約6割、学校・園が約3割でした。その中で近隣知人はというとわずかに1件、119分の1でした。全国的に見ると近隣知人からの通告は13.5%で、行政機関の次、学校・園からの通告よりも多くなっています。玉名でいうと、16人程度は近隣からの通告で発見に至っていたはずでした。人口密度の問題や地方の少子化、アパート・マンション住まいが少ないなど、理由はあるのかもしれません。しかしその通告者の内訳には危機感を持ちました。児童虐待はその性質上、主に家庭という密室で起こります。またそれは病院で発見される段階ですでに重篤で命に関わる状況だったりします。訴えることのない親と訴えることのできない子どもたち…、それに気づき支援してあげられるのは決して関係機関ばかりではないはずで、子どもたちが生活している地域社会であり、住民一人一人が発見者であり支援者です。疑い例でも構いません、児童虐待の通告は国民の義務です。守秘義務違反にはなりませんし、通告したことを漏らされることもありません。児童虐待に関心を持ち、子どもたちの未来を守りましょう。子どもは地域の宝です。

有限会社 ライフケア

— Company Profile —

設立年月日／平成 13 年（2001 年）4月2日
 所在地／玉名市中 751-4
 TEL／☎ 73・8855
<http://care-net.biz/43/lifecare/>

Company introduction
 玉名市内の企業について知っていただき、就職先選択のきっかけをつくることを目的に、玉名市内の企業紹介事業を実施します

こんな会社です

地域の誰もがその人らしく
 安心して生活できる
 質の高いサービス提供を
 追及しています

介護保険制度が施行された翌年の平成13年に、有明圏域では最初の在宅介護支援事業所として創業しました。以降、訪問看護リハビリ・訪問介護・介護タクシー・デイサービス事業所・住宅型有料老人ホーム・サービス付き高齢者向け住宅、配食サービスなど、あらゆる介護サービスを提供しています。



令和4年3月には全世代対応型複合施設（フィットネス・ゴルフシュミレーター・キッズジム・ユニバーサルオープンカフェ）「Re.kuru（リクル）-たまな-」を開業しました▶



- # 熊本県 SDG's 登録事業者
- # サブ・リーディング育成企業認定
- # はたらく母子家庭・父子家庭応援企業表彰
- # 熊本県男女共同参画推進事業者表彰
- # 熊本県ブライト企業

▲さまざまな職種の職員が活躍しています！

業種 (日本標準業分類における大分類)	医療・福祉
従業員数	82人 (うち正社員数: 44人)
資本金	300万円
年間休日数	104日
有給休暇平均取得日数	8日
採用実績	令和元年: 12人(新卒0、中途12) 令和2年: 7人(新卒1、中途6) 令和3年: 12人(新卒2、中途10)

企業PR

- Point 1 初任者研修や実務者研修を社内で受講することができ無資格からでも安心して仕事が始められます。
- Point 2 国家試験（介護福祉士）の資格取得に向けたフォロー研修なども開催しています。
- Point 3 介護福祉士実務者研修や介護職員初任者研修は実質自己負担なしで取得できます。介護福祉士国家試験、介護支援専門員の試験料は全額会社負担しています。
- Point 4 社員一丸となり、子どもや孫を育てながらでもしっかり働ける環境を築いています。令和元年度には、熊本県男女共同参画推進事業者として表彰を受けました。女性役職者の割合が70%を占めています。

先輩の声

この職場を選んだ決め手は？

在宅訪問リハビリ、体操教室など、仕事を通じて生まれ育った玉名に地域貢献できるという点です。

職場の良いところは？

多くの事業所、部署があり、多職種間ですぐに意見交換ができ、情報収集できる点です。



採用2年目（理学療法士）

直接専門職の方と関わる事ができるので、日々勉強になっています！

求職者に一言

職場見学も大歓迎です
 お待ちしております！

- さまざまな介護事業所だけでなく、フィットネスやキッズジム、ゴルフシュミレーター、カフェレストラン、フラワーショップ、宅配弁当などを運営しており、働きたい場所を選択することができます。また、社員割引でご利用できます。
- ライフケアホームページにて採用動画（先輩スタッフインタビュー動画）を公開中です。ぜひご覧ください！

採用情報についての問い合わせ
 有限会社 ライフケア (☎ 73・8855)
 企業紹介事業についての問い合わせ
 商工政策課 (☎ 71・2065)



子育て保健コーナー child's health

岡玉名市保健センター (☎ 72・4188)

～ 新型コロナウイルス感染症の予防および拡散防止のため、ご協力をお願いします ～

発熱や咳などの風邪症状のある人、体調の思わしくない人、同居家族や身近な人に感染が疑われる場合は来所をお控えいただき、次回の日程をご案内しますので、玉名市保健センターへご連絡ください。

母子健康手帳交付

■ 予約制

※妊娠 11 週までに妊娠の届け出をし、母子手帳・妊婦健康診査受診票の交付を受けましょう

対象者	場所	期日	受付時間
妊婦さんとそのご家族	保健センター	毎週金曜日 (祝日を除く)	①午前9時 ②午前9時50分 ③午前10時50分

● 申し込み 3日前までに、保健センターにご希望の時間帯(①～③)で電話予約してください。

● 持参物 妊娠届出書、妊婦健康カード、個人番号カードまたは通知カード(通知カードの場合は身分証明書が必要)、第2子以降の場合は上の子の母子健康手帳

乳児健診

健診の際は、保健師または助産師が赤ちゃん訪問で交付した健診受診票が必要です。

対象期間内に委託医療機関に予約をして、受診してください。

11月対象…令和4年7月生まれ(4カ月児健診)、令和4年3月生まれ(8カ月児健診)



委託医療機関名	電話番号	健診日	備考
浦田医院	74・2412	月・火・水:午前11時～午後0時45分 木・金:午後2時30分～3時45分	当日予約可
ひらしま小児科医院	73・5530	木・火・水:午後2時～3時	1週間前までに要予約
前田小児科医院	74・1333	木・火・水:午前11時～、午後3時～ 木:午前11時～ ※各30分	3日前までに要予約 (左記以外の日程も相談可)
もみの木こどもクリニック	72・0033	月・火・木・水:午後2時～3時	要予約(予約すれば他日時でも可)
くまもと県北病院 (小児科)	73・5000 (代表)	水:午後1時～	※先天性疾患や低出生体重など、基礎疾患がある子どもに限られます。 1週間前までに要予約 (電話受け付けは午後1時～4時)

幼児健診

※健診 1 カ月前に郵送でご案内します。対象者数により、日程調整を行うことがあります。

健診名	対象者	実施日
1歳8カ月児健診	令和3年3月生まれの人	11月7日(月)、16日(火)
3歳6カ月児健診	令和元年5月生まれの人	11月8日(火)、17日(火)

● 詳しい日程につきましては、個別に送付します案内をご確認ください。

- ・感染症対策のため、原則、同伴は対象児1人につき保護者1人でお願いします。
- ・郵送した問診票と体調チェックシートにご記入の上、お持ちください。未記入の場合は、記入後の受け付けとなります。
- ・対象者を変更する場合があります。案内をご確認の上、お越しください。

はじめてのもぐもぐ教室

※保健師・助産師の赤ちゃん訪問でお渡ししたチラシをご確認ください。

対象者	場所	期日	受付時間
令和4年7月生の第1子	保健センター	11月29日(火)	①午前9時50分 ②午前10時50分

第2子以降の子どもさんでもご希望があれば参加いただけます。予約制となっておりますので、事前に玉名市保健センターへご連絡ください。



園子育て支援課 (☎ 75・1120)



子育て支援センターたまっ子らんど

「たまっ子らんど」では、季節行事をはじめ、お誕生日会、お楽しみ会、歯の衛生指導、食育などいろいろな行事や講習会を開催しています。また「利用者支援事業」として生後3カ月以降の親子を対象とした「ひなた学級」や「妊婦さんのためのボディケア」「はじめてのパパママ教室」を開催するほか、専任職員による子育て相談やサービスなどの情報提供を行っています。お気軽にご相談ください。「たまっ子らんど」は「みんなの笑顔があふれる広場」です。



玉名市子育てネットワーク

敬愛保育園内 (☎ 74・4514)
開所日時: 月～金
 午前9時30分～午後2時30分
電話相談: 月～金
 午前9時～午後4時

手作りディ (要予約) ※火曜日
 10月4日、11日、18日午前10時～
1歳児親子のタッチケア&わらべうた
 10月5日(日)午前10時～
絵本の読み聞かせ
 10月6日(日)午前10時～
ピースくらぶ (双子のつどい)
 10月7日(日)午前10時～
 ※妊婦さん参加可能
0歳児親子のつどい
 10月12日(日)午前10時～
身体測定
 10月20日(日)午前10時～
プレパパプレママ学級 (要予約)
 10月22日(日)午前9時30分～
離乳食の話 10月25日(日)午前10時～
美尻トレーニング
 10月26日(日)午前10時～
誕生会 10月27日(日)午前10時～

森のひろば ログさんち

おおくらの森保育園内 (☎ 74・6931)
開所日時: 月～金
 午前9時30分～午後2時30分
電話相談: 月～金
 午前9時30分～午後4時

10月初旬、リニューアルオープン予定
ヤギを見に行こう (学童クラブピッコロ)
 (※現地集合・解散)
 10月7日(日)午前10時30分～
身体測定
 10月11日(日)①午前10時～②午前11時～③午後1時～
エンジョイ☆イングリッシュ (要予約)
 10月14日(日)①午前10時20分～②午前11時～
親子体操教室 (ミニミニ運動会) (要予約)
 10月19日(日)午前11時～
ビギナーズデー
 10月20日(日)午前10時30分～
誕生会&石窯ピザ作り (要予約)
 10月25日(日)午前10時30分～
赤ちゃんヨガ講座 (要予約)
 10月27日(日)午前10時30分～
 バスタオル1枚持参
土曜開所日 10月8日、29日

玉名市岱明子育て支援センター遊

大野保育園隣 (☎ 57・3844)
開所日時: 月～金
 午前9時30分～午後2時30分
電話相談: 月～金
 午前9時30分～午後2時30分

祝日開所日
 10月10日(日)・②午前9時30分～午後2時30分
ビューティー講座 (要予約 5組限定)
 10月12日(日)午前10時30分～
誕生会 (要予約)
 10月17日(日)午前10時30分～
 ※誕生会者は手形を取るのので、10時までにお越しください。
花はなの会 (要予約 5組限定)
 10月18日(日)午前10時30分～
ひらめき工房 (要予約 5組限定)
 10月25日(日)午前10時30分～
芋掘り (要予約)
 10月27日(日)午前10時30分～
 ※汚れてもいい服装で

※新型コロナウイルスの今後の状況によっては、閉所または行事が変更になる可能性がありますので、電話でご確認ください。

たまっ子らんど	ルーテルキッズ広場	天水子育てほっとルーム
<p>玉名市社会福祉協議会 (☎73・1151) 開所日時: 月～金 ※祝日を除く 午前10時～午後3時 電話相談: 月～金 午前9時～午後4時</p>	<p>玉名ルーテル幼稚園内 (☎080・5796・7476) 開所日時: 月～金 午前10時～午後3時 電話相談: 月～金 午前10時～午後5時30分</p>	<p>若宮児童館内 (☎82・3313) 開所日時: 月～土 午前10時～午後3時 電話相談: 月～金 午前9時30分～午後3時</p>
<p>ママの為のボディケア (要予約 7組) 10月4日☎午前10時30分～※水分持参 歯の講話と相談 (要予約 7組) 10月6日☎午前10時30分～ ベビーマッサージ (要予約 7組) 10月11日☎午前10時30分～ ※バスタオル持参 ひなた学級 (要予約) 10月14日☎午後1時受付、1時30分～ 開所日 10月15日☎午前10時～午後3時 お誕生日会 (10月生まれ対象) 10月19日☎午前11時～ 手形と写真をとります 親子工作 (要予約 5組) 10月20日☎、27日☎午前10時30分～ 枇杷千晶先生による食育相談 10月24日☎午前10時30分～ 親子でズンビーニ (要予約 7組) 10月26日☎午前10時30分～※水分持参 心理士佑子先生の子育て座談会 (要予約) 10月28日☎午後1時～3時</p>	<p>ハンナ～ベビマをしよう (要予約) 10月4日☎午前10時30分～ 妊婦さんから生後3カ月くらいまでの 親子さん対象 0歳児さんあつまれ! 10月6日☎、18日☎午前10時～午後3時 ミホ先生のエクササイズ (要予約) 10月12日☎午前10時30分～ ※動きやすい服装で水分持参 麻美先生のクレイ石鹸作り (要予約) 10月19日☎①午前10時30分～ ②午前11時10分～ ※初めての人の対象 プレマ・パパday (要予約) 10月22日☎午前10時30分～ 皆で祝おう誕生会 10月25日☎午前11時ごろ～ ※事前に写真と足形をとりにきてください いずみ先生のバランスボール (要予約) 10月27日☎午前10時30分～ 動きやすい服装で水分持参</p>	<p>砂場遊び 10月4日☎午前10時～ ままごと遊び 10月13日☎午前10時～ 身体測定 10月14日☎午前10時～正午 ※9月号に掲載していましたが10月の身 体測定は日程変更となります 手型・足型とり (要予約) 10月14日☎午前10時～正午 手作りおもちゃで遊ぼう 10月18日☎午前10時～正午 季節の折り紙遊び 10月20日☎、27日☎ 午前10時～正午 ブロック遊び 10月25日☎午前10時～ お誕生会(10月生まれ) 10月26日☎午前10時～正午 ※保育園と合同 ※誕生月の人は手形と写真をとります</p>

児童館活動案内 children's house

若宮児童館 小天保育園隣接 (☎82・3313)

開所日時: 月～金 午前9時～午後6時
 土日祝 午前8時30分～午後5時

手形制作 10月1日☎午前10時～
かくれんぼ遊び 10月3日☎～7日☎午後4時～
 ※ハンカチ、水筒持参
テニス遊び 10月11日☎～14日☎午後4時～

ボール当て遊び 10月15日☎午前10時～正午
 ※ハンカチ、水筒持参
フラフープ遊び 10月17日☎～21日☎ 午後4時～
 ※ハンカチ、水筒持参
独居老人プレゼント作り 10月22日☎午前10時～
おにごっこ遊び 10月24日☎～28日☎午後4時～
稲刈り体験 10月29日☎午前9時30分～
 ※帽子・タオル持参 服装:長袖・長ズボン・靴

玉名市伊倉ふれあいセンター (☎73・2221)

開所日時: 月～土 午前8時30分～午後5時
 乳幼児と伊倉校区外の小学生の利用は保護者同伴です。

ハロウィン工作 10月24日☎～28日☎午前10時～

スクラップブック～写真を飾ろう～ (要予約 10人)
 10月29日☎午後1時30分～2時30分
 ※イベントのため正午から午後3時は遊戯室は利用できません。
SDGs 大作戦～伊倉のまちをきれいしよう～ 10月31日☎午後4時
 ～4時45分 ※イベントのため児童館の利用は午後3時30分まで

病児・病後児保育施設 ひだまりキッズ



園子育て支援課 (☎75・1120)
 ひだまりキッズ (☎72・9001)

働くママ・パパの強い味方です

子どもが病気などで集団保育が困難なとき、保育園や保護者に代わって一時的に預かる施設です。土日祝日、年末年始はお休み。

- 対象 生後2カ月～小学3年生
- 場所 くまもと県北病院敷地内
- 利用方法 事前にひだまりキッズへ電話で予約してください。

利用時間 (月～金)	利用料金
午前8時～午後0時30分	1,000円
午後0時30分～5時30分	
午前8時～午後5時30分	2,000円



著者：アンデシュ・ハンセン
出版：新潮社

なぜ多くの人が精神的な不調を訴えているのだろうか？「スマホ脳」の著者が最新研究をもとに心と脳の仕組みを明らかにし、「ストレス」と付き合うための「脳の処方箋」を伝授。

所蔵：市民・岱・横・天



とんこつ Q&A
出版：講談社
著者：今村夏子

大将とぼっちゃんが切り盛りする中華料理店とんこつで動き始めたわたし。居場所を見つけたはずだった。あの女が新たに雇われるまでは…。人間の取り返しのつかない刹那を描いた4篇を収録。

所蔵：市民・岱・横・天



自分でできる！バイク・メンテナンス
出版：ナツメ社
著者：源

メカが外に露出しているので、適切なメンテナンスをすることで長く安全に乗ることができるバイク。バイクのメンテナンスを手順写真でわかりやすく解説する。

所蔵：市民・岱・横・天



ホームページでは他の新刊も紹介しています



問い合わせ・休館日

市民図書館 (☎ 75・1315)
(3日、6日、10日、17日、24日、31日)
岱明図書館 (☎ 57・0045)
(3日、10日、17日、24日、27日、31日)
横島図書館 (☎ 84・6111)
(7日、14日、21日、26日、28日)
天水図書館 (☎ 82・3600)
(5日、12日、19日、24日、26日)



アニマルランド
出版：金の星社
作：オームラトモコ

アニマルランドの中を100種類の動物が大行進。水辺を越えて、草地を越えて、いったい、どこへ向かっているのかな？自分の好きな動物も見つけてみましょう。

所蔵：市民・岱・横・天



英雄最強王図鑑
出版：学研プラス
監修：健部伸明

関羽 vs 風魔小太郎、ジークフリート vs ペルセウス、ヘラクレス vs 渡辺綱…。一番強い英雄は誰だ！男性の英雄たちが一堂に会するトーナメント戦をイラストで紹介。

所蔵：市民・岱・横・天



その本は
出版：ポプラ社
著者：又吉直樹、ヨシタケシンスケ

本の好きな王様が、2人の男を城に呼び、「世界中をまわって『めずらしい本』の話聞いてきてくれ」と言った。笑えて泣けて胸を打たれる、本にまつわる物語。

所蔵：市民・岱・横・天



給食室のいちにち
出版：少年写真新聞社
文：大塚菜生

安全でおいしい給食はどうやってつくるの？栄養士ってどんな仕事？身支度から検収、調理、片づけ、献立づくりまで、小学校の給食室の現場をコミック形式でリアルに描く。

所蔵：市民・岱・横・天

＼いつも としょかんと いっしょ／

電子図書館のご案内



図コミュニティ推進課 (☎75・1312)

秋といえば何を思い浮かべますか？私はやっぱり読書ですね！たまな圏域電子図書館では今秋もたくさんの人に利用していただけるよう頑張ってますので、ご不明な点がありましたらコミュニティ推進課図書担当までどしどしお尋ねください。

さて、今回紹介する本は「小説秒速5センチメートル」です。著者は「君の名は」や「天気の子」で知られる新海誠さん。物語は、小学3年生のときに東京の小学校に転校してきた遠野貴樹と、貴樹が小学4年生になったときに転入してきた篠原明里が出会ったことから始まります。似た境遇から互いに惹きつけ合い、二人で私立の中学に通うために勉強を頑張り、二人の距離はさらに近づいていました。しかし小学校卒業間近、明里が親の

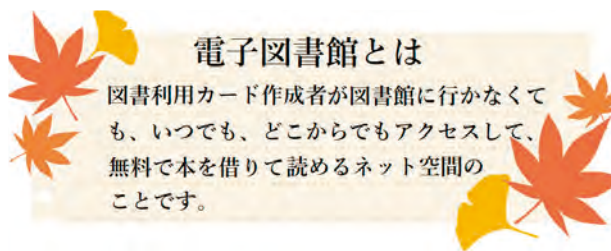

電子図書館とは

図書利用カード作成者が図書館に行かなくても、いつでも、どこからでもアクセスして、無料で本を借りて読めるネット空間のことです。

仕事の都合で栃木へ転校することになり、二人の物理的距離は開いてしまいます。それでも二人の心の距離は離れず、会えない距離ではないと文通を続けていましたが、今度は貴樹が鹿児島に転校することになり、もう二度と会えないかもしれないという思いから、二人はある決意をします…。登場人物の視点による、物理的な距離・心の距離・時のたち方をうまく描かれており、中学から高校、社会人での甘酸っぱくも切ない登場人物達のさまざまな距離感が表現された作品になっています。2007年に上映された「秒速5センチメートル」を補完する形のラストがあり、映画だけを見た人はぜひ読んでほしい一冊です！



Museum Info.

歴史博物館こころピアからのお知らせ

閩歴史博物館こころピア (☎ 74・3989)

休館日…毎週月曜日・祝日の場合は翌日

(3日、11日、17日、24日、31日)

11/3

体験学習

文化の日たんけん! 博物館

クイズを解きながら、博物館を探検してみよう!
今回は同時開催中の企画展「第10回たまな発掘速報展」と、催し物「昭和の暮らし」に関するクイズも出ます。お気軽にご参加ください。

参加者には、もれなく博物館特製缶バッジをプレゼントします。



日時 11月3日(日)・午前9時～午後4時

所要時間 約1時間

場所 博物館

参加費 無料

※申し込み不要。時間内にご参加ください。

当日は
入館
無料



11/5

令和4年度

こころピア書道展



玉名郡市内の小学生から募集した作品のうち、入賞作品を展示します。小学生に配布した「家族招待券」の提出で、書道展展示期間内は、本人とご家族どなたでも無料で企画展などもご覧いただけます。ぜひ、この機会にご覧ください。

展示期間

1, 2, 3年生…11月5日(日)～13日(日)

4, 5, 6年生…11月19日(日)～27日(日)

場所 博物館エントランスホール

観覧料 無料

文化週間 博物館無料開放

11/1(火) → 6日(日)

※11/7(月)は休館日



11月1日から7日は「教育・文化週間」です。より多くの市民が来館し、文化への理解・関心を深めることに期待して、この期間中の博物館を無料とします。

2023年
2月26日(日)
同時開催

タマナマラソン2023 マラソン大会

昭和四十二年七月
七十七号
金栗四三書

体力
気力
努力

＼8,000人のランナーをみんなの力でサポートしよう！／

玉名いだてんマラソン2023
第43回 横島いちごマラソン大会

ボランティアスタッフ
大募集

事業所やグループなどの団体、個人など一緒に大会を盛り上げるボランティアを募集します。詳しくは事務局までお問い合わせください。

募集期間 10月31日(月)まで

業務内容

コース内の業務

会場内の業務

※時間帯は午前6時～午後5時の間で、業務内容により異なります。

※希望する時間帯や業務内容など、ご希望に添えない場合もありますのでご了承ください。

GUEST RUNNER

今大会のゲストランナーをご紹介します！



金 哲彦 さん

プロ・ランニングコーチ。1964年福岡県生まれ。早稲田大学時代、箱根駅伝5区間で1985年に新記録を樹立、早稲田の箱根2連覇に貢献。2002年、NPO法人ニッポンランナーズを創設。2019年NHK大河ドラマ『いだてん～東京オリムピック騒』ではマラソン指導を担当。ランニングに関する著書は多数。



福田 穰 さん

玉名市出身。全国高校駅伝、全国日本大学駅伝、箱根駅伝に出場。全日本実業団駅伝には計7回出場。第42回ゴールドコーストマラソン2022優勝。2020年8月、西鉄を退社しプロランナーに転向。世界最強のマラソン軍団『INN Running Team』に日本人初の選手として所属。



三津家 貴也 さん

玉名市出身。玉名高校で陸上競技(中距離走)を始める。筑波大学でランニングについて研究。RUNNING SCIENCE LABでランニングコーチをしながら、陸上競技選手としても活躍。現在、ランニングコーチ、モデル、体育の非常勤講師、インフルエンサーなどマルチに活躍中。

参加者募集中

～金栗チャレンジCUP～

玉名いぢご

第43回

横島いちご

■ 参加料

フルマラソン	9,000円	
その他 種目	中学生以下	2,500円
	高校生以上	3,500円

◎金栗四三なりきり仮装参加

グッズ	金額	備考
金栗四三なりきりセット (Tシャツ+足袋)	10,000円	※左記金額に別途参加料が必要となります。
Tシャツのみ	2,500円	
金栗足袋のみ	9,500円	

※Tシャツは参加賞とは別デザインのオリジナルです。
※グッズは参加賞などと事前送付。
※足袋のサイズ交換は大会当日のみ会場にて対応。

■ 参加賞

- ①大会プログラム、海苔、Tシャツ（フルマラソンのみ）
- ②参加賞・ナンバーカードなどと事前送付。

■ 申し込み方法

一般申し込み

- ①インターネット（11/18 迄まで）
 - ②郵便振替（10/7 迄まで、事務手数料500円）
- のいずれかの方法でお申し込みください。

出走権付きふるさと納税

フルマラソンのみエントリー可能。定員に限らず必ず出走できます（受付期間：10/31 迄まで）

大会名	種目	部門	スタート	定員
玉名いぢご マラソン	フルマラソン	一般男子、一般女子（ともに18歳以上 ※高校生不可）	9:00	2,000人 (先着順)
	ハーフマラソン	一般男子、一般女子（ともに高校生以上）	10:00	3時間
横島いちご マラソン 大会	10km	一般男子（高校生～34歳） 壮年男子（35歳以上）	10:30	2時間
		一般女子（高校生以上）		
	5km	中学生男子、中学生女子	10:35	全種目 合計 6,000人 (先着順)
		一般男子（18歳以上 ※高校生不可） 一般女子（高校生以上）		
	小学生 (3km)	4年生以上男子	9:30	
		4年生以上女子	9:35	
		3年生以下男子	9:40	
のんびり (2.5km)	3年生以下女子	9:45		
	高校生以上・中学生以下	10:10		

※詳しくは公式サイトやパンフレットをご覧ください。

※本大会は「新型コロナウイルス感染防止規約」にのっとり、感染対策の万全な体制を整え開催致します。

 いちごマラソン公式サイト

【 <https://ichigo-marathon.jp> 】



問横島いちごマラソン大会実行委員会

〒865-0072 玉名市

☎ 0968・84・4315 / ファクス 0968・84・



新型コロナウイルスワクチン接種について

9月2日に開催された厚生労働省の専門部会において、新型コロナウイルスのオミクロン株に対応したワクチン接種について議論が行われ、接種間隔などの接種方法について今後得られるデータや諸外国の動向などを踏まえ引き続き審議することとされました。本市では、接種を希望される人が安心して接種ができるように体制を整えていきます。

岡玉名市保健センター (☎ 72・4188)

3回目以降のコロナワクチン接種、ご確認ください。

5歳以上で、2回目の接種完了から5カ月が経過した人は追加接種（3回目）を受けられます。3回目のワクチンは、5～11歳用ファイザー社ワクチン、12歳以上は10月中旬からファイザー社またはモデルナ社のオミクロン株対応ワクチンを接種します。

1 小児(5～11歳)の3回目接種が受けられます

小児接種は9月6日から予防接種法に基づき協力を求める「努力義務」が適用されました。また、2回目接種から5カ月が経過した人は「3回目接種」が受けられます。接種はあくまでも本人および保護者の意思で受けていただくもので強制ではありません。効果と副反応のリスクの双方を理解の上で接種をお願いします。

2 オミクロン株対応ワクチン接種について

- ①対象者は、12歳以上の初回接種（1・2回目）を完了した玉名市民。
- ②使用するワクチンは、オミクロン株と従来株に対応した2価ワクチン。
- ③接種は、1人1回の接種になります。
- ④接種券は、未利用の3回目または4回目の接種券で受けることになります。ただし、次の人には新しい接種券を郵送します。
 - ・4回目接種が完了している人。
 - ・3回目接種が完了しているが、4回目接種券が送付されていない人
 - ・2回目接種が完了しているが、3回目接種券が送付されていない人
- ⑤接種時期や接種間隔は決まり次第市ホームページなどでお知らせします。

新型コロナワクチンなどに関する相談窓口

玉名市民専用コールセンター

☎ 0120・867・124

ファクス 096・328・5860

受付時間：9時～20時 月曜～土曜（日祝日除く）



接種情報は9月8日現在の厚生労働省等の情報でお知らせしています。今後、国の審議により変更になる場合もあります。

3 「玉名市新型コロナワクチンタクシー券」の有効期限延長について

65歳以上の人へ配付しておりますタクシー助成券の有効利用期限を令和4年9月30日から「令和5年3月31日まで」に延長します。

休日在宅医 (10月)

当番医は変更になる場合があります

自動案内 (☎ 73・6000) や新聞でご確認ください

10月	田辺クリニック	南関町	☎53・8211	10月	和水クリニック	和水町	☎86・6001
2日	大野内科クリニック	伊倉南方	☎72・3405	16日	坂田内科医院	岱明町	☎66・8600
(日)	小田整形外科	天水町	☎82・4488	(日)	玉名脳神経外科医院	岩崎	☎75・1511
10月	ひらしま小児科医院	岩崎	☎73・5530	10月	ひがし成人・循環器内科クリニック	岩崎	☎71・0600
9日	西山クリニック	長洲町	☎78・7811	23日	大塚医院	天水町	☎82・2005
(日)	玉名泌尿器科クリニック	岩崎	☎74・3272	(日)	いまおかクリニック	長洲町	☎78・3410
10月	悠紀会病院	上小田	☎74・1131	10月	もみの木こどもクリニック	築地	☎72・0033
10日	栗崎医院	横島町	☎84・3933	30日	多田隈内科医院	長洲町	☎78・3011
(月・祝)	やざわ整形外科クリニック	松木	☎72・3000	(日)	河野クリニック	繁根木	☎72・2345

■在宅医は、医院の都合で変更することがあります。最新情報は、休日在宅医自動案内 (☎ 73・6000) でご確認ください。

■発熱時の医療機関への受診については、来院前に必ず電話連絡後、受診されますようお願いいたします。

■診療時間は午前9時から午後5時までです。

■和水町の医療機関への電話は、市外局番 (0968) のダイヤルが必要です。

■夜間の救急診療は、災害情報指令センター (☎ 69・1760、荒尾消防署内) か、くまもと県北病院救急センター (☎ 73・5000) へご確認ください。