

広報たまな

人と自然が輝き やさしさと笑顔にあふれるまち 玉名

people + nature + kindness + smile

11月号

2022

No.318

CONTENTS

巻頭特集

02 国史跡指定 熊本藩高瀬米蔵跡

09 第26回 くまもと玉名 大儀まつり with 産業祭

11 体罰等のない子育てを広げるために
あなたの力を貸してください

16 令和5年 二十歳を祝う会開催

21 NHK のど自慢 出場者募集!!

38 お得で便利なスイムンバーカードを作ろう!
申請は簡単♪ お任せあれ♪

2022秋 国史跡指定

令和4年6月17日、国の文化審議会において「熊本藩高瀬米蔵跡は国の文化財に指定する価値がある」と評価され、文部科学大臣へその意見が提出されました。その後、さまざまな手続きを経て、今秋正式に国史跡に指定されます。

高瀬船着場跡

春の祭り

UD
FONT
BY MORISAWA

キラリ
かがやけ
玉名

新型コロナウイルス感染症の感染とその拡大防止のため、掲載している行事などが中止・変更となる場合があります。最新情報は市ホームページなどをご確認ください。

国史跡指定

熊本藩高瀬高瀬米蔵跡

熊本藩高瀬米蔵跡は、高瀬御蔵跡、高瀬船着場跡、晒船着場跡の3つの文化財で構成されます。これらは江戸時代に熊本藩によって整備された年貢米を保管する蔵と船着場です。また、菊池川の河口港として発展した玉名市の歴史を代表するものであることから、玉名市の文化財に指定されています。今回これらの文化財が玉名市の歴史を特徴づけるというだけでなく、江戸時代の水運による米の集積・積み出しを行うための施設として全国的にも稀少な遺跡であり、日本の近世の物流と水運施設がどのようなものだったのかを知る上で重要であることから、国史跡に指定されます。

- 4 質の高い教育をみんなに
- 8 働きがいも経済成長も
- 11 住み続けられるまちづくりを



高瀬御蔵跡



▲高瀬御蔵跡に残る礎石列

建物は明治10年(1877)の西南戦争で焼失しましたが、米蔵の柱の下に置かれた土台石(礎石)の一部が残っています。

安政2年(1855)作成の「菊池川全図」や江戸時代に描かれた「高瀬御茶屋絵図」などからは、米蔵の様子や位置が分かります。米蔵は瓦葺き、大きいもので縦60尺・横11尺ほど(バスケットコート1.5面分)の広さでした。



高瀬御蔵跡は、菊池川流域の村々から舟などを使って運ばれてきた年貢米を検査し、時保管する施設で、永徳寺にありました(現在は遺構のみ)。蔵がいつ建てられたのか分かっていませんが、寛永16年(1639)「諸奉行帳」に「高瀬御蔵奉行」の名称が記されていることから、寛永16年にはあったものと考えられます。なぜ、年貢米を検査するのでしょうか。江戸時代、各藩の年貢米は大坂堂島の米会所(市場)に集められ、そこで取引をして米をお金に換えて藩の収入にしていました。もちろん、熊本藩も他藩同様に大坂へ年貢米の一部を送って収入を得ていました。大坂

堂島へ送る年貢米を管理する蔵は高瀬・川尻・八代の3カ所にあり、運んだ量は最大40万俵で、そのうち高瀬20万俵、川尻15万俵、八代5万俵でした。高瀬御蔵で取り扱う年貢米が最も多いことから、ここで取り扱う年貢米の品質や量が藩の収入に影響を及ぼします。そのため、重さ・米の質(品種が違う米や成熟していない米が入っていないか)・俵のつくり・濡れたものはないかなどを厳しく検査をして品質を保とうとしました。

検査が終わった米俵は米蔵で時保管します。また、蔵は10棟あり、米俵を野積みし検査する場である御米山床もあります。今回指定になった範囲はこの米蔵の一部です。※現在の「大坂」は当時「大坂」と表記されています。

高瀬船着場跡 (揚場・俵ころがし)

御蔵に米俵を運び入れるときに使ったと伝わる階段1基 (通称:揚場)、御蔵から舟に米俵を積み込むときに使ったと伝わるスロープ2基 (通称:俵ころがし) が残っています。



高瀬船着場跡

高瀬船着場跡は、3つの文化財の中でも市民の皆さんにとって憩いの場であり、なじみ深い場所であるかと思えます。

船着場がいつ造られたのかははっきりとは分かりません。しかし、宝暦11年の「寛帳」に「雨や潮時に水に浸かるので石垣を高くした」とあることから、宝暦11年(1761)以前には石垣があることが分かります。また、江戸時代後期になると取り扱う年貢米の量が増えたため、天保12年(1841)に御蔵の拡張工事が行われたことが分かっています。その際に船着場も下流側に拡張され、下流の俵ころがしなどが造られました。

高瀬御蔵跡・高瀬船着場跡の位置関係

高瀬船着場は高瀬御蔵に隣接しています。菊池川を利用し米俵を運んできた舟はここへ接岸し、米俵を御蔵へ運び入れます。また、検査が終わった米俵を積み出し、沖で停泊する大型船まで運びました。

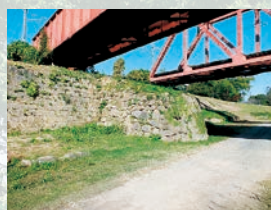
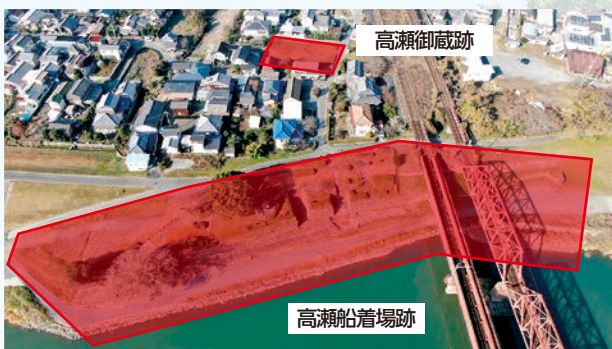

▲▶高瀬船着場跡 (ワク①・俵ころがし⑥)

堤防を水流から守る石垣、水流を弱める設備である「ワク」。現存するワクは2基ですが「菊池川全図」には3基あります。

玉名市民におなじみの俵ころがし。「菊池川全図」には今と同じように石垣、揚場や俵ころがしが描かれています。



▲▼晒船着場跡 (俵ころがし⑤・ワク⑦)

晒の米蔵や番所などは現存しませんが、水流を弱める設備である「ワク」2基、舟に米俵を積み込むためのスロープ2基 (通称:俵ころがし) が残っています。



晒船着場跡は、滑石にあります。新大浜橋から約100m上流にあり、魚釣りや人気のスポットです。現在はここから河口まで直線で約2kmありますが、江戸時代はここが河口でした。菊池川水運の終着点でもあり有明海からの玄関口でも重要な地域であることから、寛永16年(1634)には川口番所が置かれ通行を管理していました。船着場がいつ造られたのかは分かりません。しかし、正保年間(1644~1648)以降に描かれた「肥後国中之絵図」には番所とともに「曝浦船着」の表記が見られることから、古くから船着場自体はあったと思われる。俵ころがしなどが造られ年貢米の積み出し港として整備されたのは、天保5年(1835)

以降と考えられます。晒船着場はなぜ年貢米の積み出し港として整備されたのでしょうか。江戸時代後期になると菊池川の河床が浅くなったため、海辺の村々は河口から4km上流にある高瀬御蔵までさかのぼるのが困難になりました。また、干拓地の造成などにより米の生産量が増え、高瀬御蔵だけでは対応が難しくなりました。このようなことから文化5年(1808)、晒に御米山床(米俵を野積みし検査する場)が試験的に造られました。その後、天保5年(1835)には山床が船着場と離れていて不便でまた狭かったため、御米山床を拡張し、高瀬御蔵の支所として機能を充実させました。

晒船着場跡全景▶

菊池川全図には晒の船着場や番所のほかに御米山床や出入りの船を監視する遠見、通行の管理を行う津口改小屋が描かれています。



熊本藩高瀬米蔵跡 国史跡指定記念講演会

玉名大俵まつりと合わせて講演会を開催します。

日時 11月23日(水・祝) 午後1時~

受付:午後0時30分~

場所 玉名市民会館 マルチホール

参加費無料、事前申込不要。

当日は会場周辺で大俵まつりが開催されるため駐車場はありません。ご注意ください。

[問い合わせ:文化課 (☎ 75・1136)]

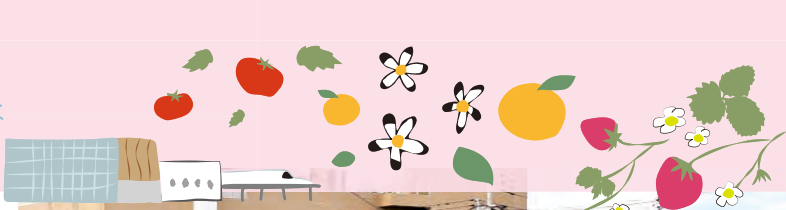

規律と消火技術を競って

第34回熊本県消防操法大会

9月4日、市役所職員駐車場にて「第34回熊本県消防操法大会」が開催されました。本大会は、県内各地の持ち回りにより2年に1度開催されていましたが、新型コロナの影響により4年ぶりに本市での開催となりました。県内各地域の代表の消防団13チームが出場し、消防活動の基本となる規律と消火技術の正確性・速さを競い合いました。

本市からは市大会を優勝した第9分団第1部（天水町本村地区）が出場し、4位の成果を上げました。



操法訓練とは

火災現場における規律、統制を図り、ホース、ポンプなどの操作、取り扱いを身に付け、放水活動などを確実、迅速、安全に行うためのものです。

栄養でコロナに負けない体力づくりを!

横島小学校での食育活動

9月8日、玉名市食生活改善推進員協議会（ヘルスマイト）が横島小学校のすこやか健康集会において、全校児童に対し「栄養でコロナに負けない体力づくり」をテーマにオンラインで食育活動を行いました。マスク生活で子どもたちの体力に影響が出ているということで、1日3回食事を取ることを、たんぱく質をしっかりと食べることに説明しました。この内容は、子どもたちだけでなく保護者にも知ってもらいたいということで、保護者向けの資料を全世帯に配布しました。



長年の功労に日本赤十字社から感謝状授与

献血功労団体に対する感謝状の伝達式

9月8日、市役所にて玉名農業協同組合に対して授与された「日本赤十字社感謝状」の伝達式が行われました。この感謝状は20年以上の血液事業に対する功労に贈られる金色有功章受章後も10年以上継続的に献血に協力いただいた団体、あるいは献血推進活動に功労のあった団体に感謝の意を表して贈呈されるものです。近年、新型コロナウイルス感染症の影響により献血者数が減少しており、将来的な献血不足が懸念されています。安定的な献血確保のためにも、皆様のご協力をお願いします。



▲食生活改善推進委員の大崎さん^{おおさき}と伊藤さん^{いとう}



▲代表組合理事長の久保英広さん^{くぼひろひろ}と市長^{ちやう}



たまなの話題

TAMANA'S TOPICS



日頃の校内放送活動の成果を競って

県・全国放送コンテスト、全国総合文化祭上位入賞報告

9月2日、玉名中学校、玉名高校附属中学校、玉名高校放送部の3人が市長を表敬訪問し、全国大会の上位入賞を報告しました。

玉名中学校2年の中山千颯^{なかやまちはや}さんと玉名高校附属中学校2年の宮尾祥音^{みやおひろと}さんは「第58回熊本県中学校放送コンテスト(7月8日)」と「第39回NHK杯全国中学校放送コンテスト(8月17日)」のアナウンス部門と朗読部門で優良賞を受賞。玉名高校2年の原田美花^{はらだみか}さんは「第46回全国高等学校総合文化祭東京大会(8月3日・4日)」のオーディオメッセージ部門でGブロック+Hブロック第2位入賞を果たしました。

中山さんは「指導していただいた先生方や家族、友達の応援が励みとなりました」、宮尾さんは「昨年に引き続き2年連続の挑戦で、今回賞を取ることができて



▲左から原田さん、中山さん、宮尾さん、市長

光栄です」、原田さんは「草枕をテーマとした内容で、思い入れがあったのでうれしかったです」とそれぞれ喜びを語りました。

市長からは「コロナ禍で沈みがちなところ、今回嬉しい報告をいただいた。感情が豊かで、素晴らしい内容でした」とたたえました。

長年にわたり福祉の増進に貢献

社会福祉功労者厚生労働大臣表彰受賞報告

9月1日、長年にわたり民生委員児童委員として福祉の増進に貢献され社会福祉功労者厚生労働大臣表彰を受賞された松本祐一^{まつもとゆういち}さんが市役所を訪れ、市長に受賞の報告を行いました。表彰は、民生委員児童委員としての職務に精励し、その功績が特に顕著であると認められる人に贈られるものです。

松本さんは、平成16年12月に民生委員児童委員となり、合併後の玉名市横島町民生委員児童委員協議会会長、玉名市民生委員児童委員連絡協議会会長や熊本県民生委員児童委員協議会副会長を務めるなど、令和元年11月30日まで15年の長きにわたり地域の相談役として尽力されました。

松本さんは「地域の方々、福祉協力員さん、社会福祉協議会の支えに感謝しています。民生委員の日々の



▲松本さんと市長

活動により、市民が安全安心な暮らしができるよう期待しています」と述べました。

市長は「受賞は松本さんが活動を続けてきたことが認められたもので、大変うれしく思います」とお祝いの言葉を伝えました。

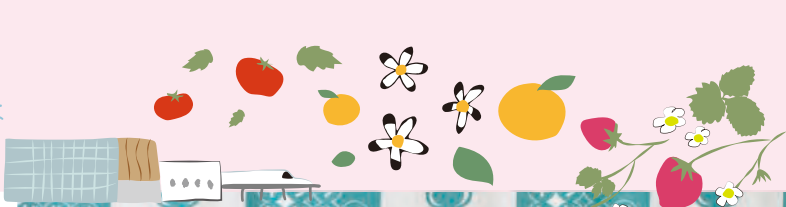

最大のゴール、パリ五輪に向けて

NN Running Team 福田選手 ゴールドコーストマソン初優勝報告

ランニング チーム
8月5日、玉名市出身で NN Running Team 所属の福田 稜 選手が市長を表敬訪問し、7月3日にオーストラリアで開催された第42回ゴールドコーストマソンで初優勝したことを報告しました。

福田選手は、玉名中学校時代に陸上中体連の練習に参加し、長距離種目に出場して活躍できたことをきっかけに、大牟田高校で本格的に陸上を始め、国土舘大学を卒業後、実業団に進みました。2020年8月、プロに転向し、フルマソンの自己ベストは2時間9分52秒。今回のレースは2時間10分55秒と好タイムで優勝し、レースを振り返って「自分のリズムを崩さずに最後まで押していけるかをテーマに走った」と語りました。次の目標は、国内のレースで好成績を残して、2024年に行われるパリ五輪代表選考会の出場権を獲得すること。

福田選手は「一つの最大のゴールとして、パリ五輪に向けて頑張っていく」と意気込みを語りました。



▲市長と福田選手

市長は「パリ五輪を目指して、次のレースで少しでも良いタイムが出せるよう、日々の練習を頑張ってください」とエールを送りました。

なお、福田選手は来年開催予定の「玉名いだてんマソン 2023 / 第43回横島いちごマソン大会」にゲストランナーとして出場します。

念願の全国大会!日本武道館で奮闘!!

第56回全国道場少年剣道大会出場報告

8月26日、豊水小学校を拠点に活動している剣道クラブの「豊武館」が全国大会の出場結果を報告するため市長を表敬訪問しました。豊武館は6月の「第47回熊本県剣道道場連盟少年剣道錬成大会 兼 第56回全国道場少年剣道大会熊本県予選」において団体戦で好成績を収めたことで全国大会への出場権を獲得し、7月28日に日本武道館（東京都千代田区）で開催された第56回全国道場少年剣道大会に出場。全国の舞台では、接戦の末惜しくも初戦で敗退という結果でした。

指導する 淋 慶彦 館長は「全国大会は初戦敗退でしたが、子どもたちの今後の剣道人生はまだまだ続くので、また日本武道館を目指して頑張りたいと思います」と述べられ、選手たちは「日本武道館という素晴らしい舞台で仲間と一緒に戦えたことがとてもうれしかったです。全国大会で

学んだことをこれからの稽古や試合に生かしていきたいです」と今後の意気込みを語りました。

市長は「全国大会出場は非常に貴重な経験であり、今後の大きな成長につながっていくのではないかと思います。今後も一歩ずつ努力を積み重ねて頑張ってください」と激励しました。



▲左から市長、選手たち、淋館長



たまなの話題

TAMANA'S TOPICS



本を読んで、五・七・五

第12回「本を読んで、五・七・五」キャッチフレーズ受賞者

第12回「本を読んで、五・七・五」キャッチフレーズの募集を行ったところ、281点の応募がありました。厳選なる審査の結果、最優秀賞3点、優秀賞9点が選ばれました。受賞作品は、11月下旬まで文化センター2階、岱明図書館、横島図書館、天水図書館に展示します。市ホームページにも掲載していますので、ぜひご覧ください。



各部門の受賞者は次のとおりです（敬称略）。

< 小学生の部 >

最優秀賞 ^{いわのせいや} 岩野聖也（横島小3年）

「虫の本 読んでるぼくは 本^はの虫」

優秀賞 ^{やぶうちこうよう} 薮内光陽（玉名町小5年）、^{はたおかけんし} 畑岡謙志（小天小6年）、^{たさきこはる} 田崎心晴（大浜小6年）、^{たじりあいな} 田尻愛奈（小天小6年）

< 中学生の部 >

最優秀賞 ^{たかきひな} 高木陽奈（玉名中1年）

「いつだって 気持ちが安らぐ 本が好き」

優秀賞 ^{うえだいっしん} 上田一心（玉名高校附属中1年）、^{つちやまおとほ} 土山音羽（玉陵中2年）

< 高校・一般の部 >

最優秀賞 ^{ふくやまえり} 福山絵理

「寝ませんか この絵本もう 10回目」

優秀賞 ^{さかにしゆみ} 坂西由美、^{しおざきみき} 塩崎美紀、^{なかむらせいしやう} 中村成詳



百歳の誕生日 おめでとうございます



大正11年9月1日生まれ
横島町横島
^{くわもと} 鍛本 ^こ キミ子さん
● 長寿の秘訣は
「好き嫌いせず何でもよく食べること」



大正11年9月4日生まれ
小浜
^{つちやま} つつこ
土山 槌子さん
● 長寿の秘訣は
「みんなの思いやりに感謝の日々です」



大正11年9月9日生まれ
高瀬
^{さかい} 堺 ヒデさん
● 長寿の秘訣は
「好き嫌いなく何でもおいしくいただいています」



大正11年9月10日生まれ
岱明町山下
^{さだかた} のぶゆき
貞方 信幸さん
● 長寿の秘訣は
「毎朝のラジオ体操と規則正しい食生活」

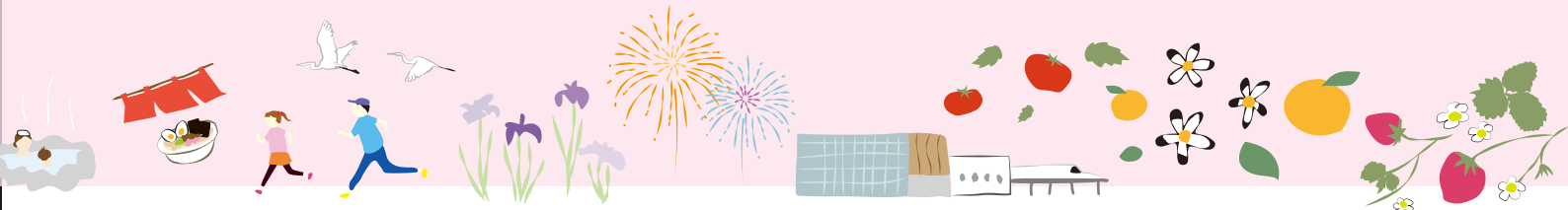

多くの子どもたちが参加、熱演

第10回くまもと子ども芸術祭2022inたまな

8月20日・21日の2日間、「第10回くまもと子ども芸術祭 2022in たまな」が市民会館ホールにて開催されました。この子ども芸術祭は、地域の伝統文化の担い手の育成と継承、他地域との交流を目的に熊本県内で開催されており、ことして10回目を迎えます。

舞台発表では、市内小中学生を中心とした11団体が日頃の練習の成果を発表。「玉名音頭」を披露した八嘉小学校は「私たちが地域文化を伝える」との気持ちで、地元の人に教わりながら練習に励みました。源九郎太鼓保存会は、旧月瀬小学校で受け継がれていた「源九郎太鼓」。一度は途絶えたこの太鼓「絶やしてはいけない」との強い思いで復活させ、多くの人に披露しました。



展示会場には、市内小中学校から習字・絵画・短歌・俳句・工作・写真など約1,300点に及ぶ自由作品が出品され「いいね!たまな賞」を35人が受賞。

市民会館内ホワイエでは、地域の文化を学ぶ・体験する機会を設けるため「絵手紙」「高瀬しぼり」「楽器体験」「スーパー竹とんぼ」の体験コーナーを設置。高瀬しぼりを体験する人の中には「玉名にこんな文化があるのを初めて知り、とても楽しみにしていた」という人もいて「完成した高瀬しぼりの巾着袋に体操服を入れる!」などうれしそうに話しました。また、普段はなかなか触ることができない^{こと}。「どんな音がなるのかな?」とワクワクしながら奏でました。絵手紙やスーパー竹とんぼ体験では、子どもと一緒に保護者も童心に帰り夢中になっていたようでした。

この2日間で子どもたちは、楽しそうに何か所も回り、地域の文化を体験。この全ての体験が地域の伝統文化の担い手となる子どもたちにとって興味あるものとなり、心に残る体験となったことでしょう。





玉名市マスコット
「タマにゃん」

キラリ
かがやけ
玉名



菊池川流域

祝 熊本藩高瀬米蔵跡 同時開催
国史跡指定記念講演会

日時：令和4年11月23日(水) 午後1:00～
場所：玉名市民会館マルチホール



第26回

くまもと玉名

大俵まつり

玉名やったい!!

玉名屋台村

with

産業祭

令和4年

11.13 日

■魂来名の儀(始めの儀)
午前8:30～
【場所：玉名大神宮】

■米俵積出の式
午前10:00～
【場所：高瀬船着場跡】

令和4年

11.23 水

(祝:勤労感謝の日)

■玉名やったい!!
～玉名屋台村～

午前7:00～

■玉名市産業祭

午前7:00～

■俵ころがしレース

午前8:00～

■魂来名の儀(終わりの儀)
【場所：玉名大神宮】

午後5:30～

場所：玉名市役所周辺

主催：玉名大俵まつり実行委員会
(事務局：玉名市観光物産課内 TEL0968-73-2222)
玉名市産業祭実行委員会
(事務局：玉名市農林水産政策課内 TEL0968-75-1126)

後援：菊池川流域日本遺産協議会
新型コロナウイルス感染拡大等により規模縮小
もしくは中止となる場合があります



大俵まつりに
関する詳細は
こちら

認知症介護者のつどい

ボディトークで心身をリフレッシュしませんか

岡玉名市包括支援センター (☎ 71・0285)
(✉ houkatsu@tamasha.jp)

心と体はつながっています。
日頃の介護で疲れた心と体を癒しませんか。
参加費は必要ありません。
どうぞお気軽にご参加ください。

ボディトークとは「体が
さまざまにおしゃべりする」
という意味です♪



参加方法 中止の場合もありますので、事前に
電話で確認の上、会場にお越しください。ま
た、リモート (Zoom) での参加希望の際は 1
週間前までに下記二次元コード、もしくはメー
ルアドレス宛てまで①氏名②連絡先を記載の
上、送信してください。後日、当
日の Zoom 参加用 ID・パスコード、
留意事項などを送信します。



日時 11月18日 (金)
午後1時30分～3時30分
場所 玉名市文化センター 3階和室
対象 認知症の人とその介護をしている人
内容 ・ボディトーク
※動きやすい服装でご参加ください。
・相談会

玉名市認知症支援事業

玉名市の認知症支援事業は、ここに掲載している情報のほか、市ホームページにも掲載しています。詳しくは高齢介護課 (☎ 75・1339) へお問い合わせください。

岡玉名市包括支援センター (☎ 71・0285)



オレンジカフェ

—地域で支える出発点—



岡高齢介護課 (☎ 75・1339)
玉名市包括支援センター (☎ 71・0285)

オレンジカフェ (認知症カフェ) とは、認知症の人とその家族、地域住民や専門職など、誰もが気軽に集うことができる場所です。

- ・認知症について相談や対応ができるスタッフがいます。お気軽にご参加ください。
- ・地域の皆さまのご参加もお待ちしています。

カフェ名	日時	場所	参加費 (1人)	問い合わせ
カフェ いわさき	11月12日 (土) 午後1時30分～3時30分	ライフサポートいわさき 隣 (岩崎 764-4)	100円	ライフサポートいわさき (☎ 71・1855)
カフェ からふる	11月13日 (日) 午後1時～3時	BOOK&カフェ るり ゆる (中 1835-1)		NPO 法人キッチンるば (☎ 82・7585)
だれでもカフェ	11月17日 (木) 午後1時30分～3時30分	グループホーム第二ゆう きの家 (小田 1180)		グループホーム第二ゆうきの家 (☎ 72・2032)

※カフェ からふるは、飲食物の持ち込み自由。
※コロナの感染拡大防止の観点からやむなく中止する場合がありますので事前にお問い合わせください。

体罰等のない子育てを 広げるために、 あなたの力を貸してください



● 「しつけ」と「体罰」は違います

「しつけ」とは



子どもの人格や才能などを伸ばし、社会において自立した生活を送れるようにすることなどの目的から、**子どもをサポートして社会性を育む**行為です

「体罰」とは



子どもの**身体に何らかの苦痛**を引き起こし、または**不快感を意図的にもたらす行為(罰)**です

● 相談窓口・連絡先

◆ 児童相談所

全国共通ダイヤル (☎ 189)

◆ 児童相談所

相談専用ダイヤル
(☎ 0120・189・783)

◆ 玉名市子育て支援課

女性・子ども相談室
(☎ 75・1410)

匿名での相談も可能です。緊急の場合は玉名警察署 (☎ 74・0110) か110番へ



性的虐待

子どもへの性的行為、性的行為を見せる、性器を触るまたは触らせる、ポルノグラフィの被写体にする など

身体的虐待

殴る、蹴る、叩く、投げ落とす、激しく揺さぶる、やけどを負わせる、溺れさせる、首を絞める、縄で縛るなどして一室に拘束するなど

心理的虐待

言葉による脅し、無視、きょうだい間での差別的扱い、子どもの前で家族に対して暴力を振るう(DV)、きょうだいに虐待行為を行う など

ネグレクト

家に閉じ込める、食事を与えない、ひどく不潔にする、自動車の中に放置する、重い病気になっても病院に連れていかない など

● 児童虐待は4種類に分類



反暴力のメッセージのリボンを飾ってください

11月12日(土)～25日(金)は「女性に対する暴力をなくす運動(パープルリボン運動)」実施期間です。パープルリボンは女性に対する暴力の根絶のシンボルカラーであり、オレンジリボンには「子どもの虐待を防止する」というメッセージが込められています。11月の1カ月間、玉名市役所1階ロビーにツリーを設置しますので、リボンでツリーを飾ってください。



女性の安全を守るための「女性の人権ホットライン」

女性への暴力やストーカーなど、女性をめぐる人権問題の解決のため、人権相談活動が全国一斉に強化されます。

期間 11月18日(金)～24日(木)

月～金: 午前8時30分～午後7時

土・日: 午前10時～午後5時

内容 人権擁護委員や法務局職員による電話相談
※秘密は固く守られます。

電話相談専用番号 ▶ (☎ 0570・070・810)

木 THURSDAY	金 FRIDAY	土 SATURDAY
3 文化の日 体験学習「文化の日たんけん! 博物館」 (午前9時～ 博物館)	4	5 催し物「こころピア書道展」(1～3年生 ～13日) (午前9時～ 博物館) 図書館上映会「深夜食堂」※一般向け (午後1時30分～ 岱明図書館)
10 かんたんストレッチ講座 (午前10時～ 伊倉ふれあいセンター)	11	12 市民文化祭「寒蘭展」(~13日) (午前9時～ 市民会館会議室) おはなし会 (午前11時～ 岱明図書館) パープルリボン運動 (~25日)
17	18	19 催し物「こころピア書道展」(4～6年生 ～27日) (午前9時～ 博物館) 図書館お楽しみ会 (午後2時～ 市民図書館)
24 生け花講座 (午前10時～ 伊倉ふれあいセンター) ゆた～っと元気体操 (午後1時30分～ 横島町公民館)	25 ふれあいサロン (午前10時～ 伊倉ふれあいセンター) 「人権の花運動」終了式 (午前10時45分～ 鍋小学校運動場)	26 おはなし会 (午前10時30分～ 天水図書館)

公共施設休館日

| 玉の湯 (☎ 73・2087) (25日)
 | 潮湯 (☎ 57・4377) 毎週火曜
 (1日、8日、15日、22日、29日)
 | ゆとりーむ (☎ 84・3939)
 (14日、28日)
 | 草枕温泉てんすい (☎ 82・4500)
 (9日、24日)
 | 磯の里 (☎ 57・2700) 毎週火曜
 (1日、8日、15日、22日、29日)
 | 花の館 (☎ 82・4600) 毎週水曜
 (2日、9日、16日、24日、30日)
 | 草枕交流館 (☎ 82・4511)
 (2日、9日、16日、30日)
 | 金栗四三翁住家・資料館
 (2日、9日、16日、24日、30日)
 | 天水老人憩の家 (☎ 82・3323)
 (3日、23日)
 | 岱明ふれあい健康センター
 (☎ 57・4141) 毎週月曜
 (7日、14日、21日、28日)

※上記以外に臨時休館する場合があります。最新情報は、各連絡先へお問い合わせください。

各種相談会

| 弁護士無料法律相談
 ※要予約 (☎ 75・1222)
 9日 10日 24日 10月
 午後1時30分～4時 市役所本庁

| 司法書士無料法律相談
 ※要予約 (☎ 75・1222)
 2日 16日 10月
 午後1時30分～4時 市役所本庁

| 納税相談 (毎週木曜)
 ○夜間：10日、17日、24日
 午後5時30分～8時

| 行政相談
 ○玉名地区：10日 10月、24日 10月
 午前10時～午後3時 福祉センター
 ○岱明地区：4日 10月
 午前10時～正午 ふれあい健康センター

| 臨床心理士相談会
 16日 10月
 午後1時30分～5時 市役所本庁

| 社労士年金・労働無料相談
 ※要予約 (☎ 090・3608・4407)
 9日 10月 午後1時30分～3時30分

| 無料法律相談
 ※要予約 (☎ 71・0080)
 17日 10月 午後2時～4時
 福祉センター

| 玉名市就職相談会
 ※事前予約 (☎ 74・1125)
 28日 10月 午後1時30分～4時
 天水町公民館

| 土地家屋調査士相談
 ※要予約 (☎ 75・1222)
 30日 10月 午後1時30分～午後4時
 (相談会情報は27ページにもあります)

ぜひチェックするにゃん～▶▶▶

暮らしイベント 観光 市政 緊急情報 まちの話題

玉名市公式 LINE アカウント

広報たまな facebook



●**証明書発行の本庁窓口延長サービス**

日時 毎週木曜 (祝日を除く)
午後5時15分～6時15分

内容 戸籍、住民票、印鑑証明の証明書発行
印鑑登録 ※詳しくは (☎ 75・1116)

●**手話通訳者設置日**

日時 毎週月曜 (月曜が休日の場合は翌日)
午前8時30分～午後5時

玉名市の人の動き

男	30,873人 (-22)
女	33,301人 (-31)
人口	64,174人 (-53)
世帯数	28,319世帯 (-9)

令和4年9月末日現在



日 SUNDAY	月 MONDAY	火 TUESDAY	水 WEDNESDAY
 <p>11 2022 NOVEMBER</p>		<p>1</p> <p>文化週間 博物館無料開放(～6日) 「人権の花運動」終了式 (午前9時35分～ 豊水小学校運動場) 出張!! 市役所ロビーコンサート (午後0時20分～ 市民会館ホールロビー)</p>	<p>2</p> <p>DVD 上映会 (午前10時～ 伊倉ふれあいセンター) ゆた～っと元気体操 (午後1時30分～ 岱明ふれあい健康センター)</p>
<p>6</p> <p>市民文化祭「玉名市民合唱団定期演奏会」 (午後2時～ 市民会館大ホール)</p>	<p>7</p> <p>農業委員会総会 (午後2時～ 市役所本庁)</p>	<p>8</p> <p>赤ちゃんおはなし会 (午前11時～ 横島図書館)</p>	<p>9</p>
<p>13</p> <p>マイナンバーカード申請・交付(要予約)の休日窓口開設 (午前9時～午後4時 市役所本庁)</p>	<p>14</p> <p>玉名大俵まつり 魂来名の儀 (午前8時30分～ 玉名大神宮) 玉名大俵まつり 米俵積出しの式 (午前10時～ 高瀬船着場跡)</p>	<p>15</p> <p>健康・食育イベント (午前9時～ 玉名市保健センター) 市民文化祭「伝統部門発表会」 (午前10時～ 市民会館大ホール) 市民文化祭「玉名市民茶会」 (午前10時～ 市民会館マルチホール)</p>	<p>16</p> <p>DVD 上映会 (午後1時30分～ 伊倉ふれあいセンター) マイナンバーカードの平日夜間延長窓口(要予約) (午後5時30分～8時 市役所本庁)</p>
<p>20</p> <p>湯けむり朝市 (午前7時30分～ 玉名温泉立願寺公園) 玉名市教育相談 (午前10時～ 文化センター) 市民文化祭「日舞の会」 (午後1時～ 市民会館大ホール)</p>	<p>21</p>	<p>22</p> <p>選挙管理委員会 (午前10時～ 市役所本庁)</p>	<p>23 勤労感謝の日</p> <p>玉名大俵まつり 玉名やったい!! ～玉名屋台村～ (午前7時～ 玉名市役所周辺) 国史跡指定記念講演会 (午後1時～ 市民会館マルチホール)</p>
<p>27</p> <p>マイナンバーカード申請・交付(要予約)の休日窓口開設 (午前9時～午後4時 市役所本庁)</p>	<p>28</p> <p>男女共同参画審議会 (午後2時～ 市役所本庁)</p>	<p>29</p>	<p>30</p> <p>マイナンバーカードの平日夜間延長窓口(要予約) (午後5時30分～8時 市役所本庁)</p>
	<p>[今月の納期]</p> <p>国民健康保険税 第5期 後期高齢者医療保険料 第5期 介護保険料 第6期</p> <p>※11月30日困まで</p>	<p>+ 11月の献血</p> <p>ご協力よろしくお願ひいたします</p> <p><1日回></p> <p>①午前9時30分～11時30分 ②午後0時30分～4時 場所：市役所本庁</p> <p>閩玉名市保健センター (☎72・4188)</p> 	

イベント・講座

令和5年 玉名市新年賀詞交歓会

日時 令和5年1月4日(水)
午前11時～

場所 玉名市民会館 マルチホール

会費 1人500円 ※新型コロナウイルス感染症対策に伴い飲食はありません。

申し込み 11月30日(水)までに(一財)玉名市自治振興公社(玉名市民会館会議棟内)へ会費を添えてお申し込みください。

※平日午前9時～午後5時
 圃(一財)玉名市自治振興公社
 (☎73・5107)

伊倉ふれあいセンター



伊倉ふれあいセンターで2つのイベントを開催します。

皆さんのご参加をお待ちしています。

◎人権啓発DVD上映会

人権に関する「学びの場」となることを目的に開催します。

日時 11月16日(水)

午後1時30分～2時10分

『配偶者からの暴力の根絶を目指して ～配偶者暴力防止法のしくみ～』

日時 12月7日(水)

午前10時～10時40分

『性的マイノリティと人権～あなたがあなたらしく生きるために～』

場所 伊倉ふれあいセンター

対象 市内在住の人(年齢・性別不問)

定員 10人(先着順)

参加費 無料

◎「テーブル花を楽しく生けましょう」生け花講座

いろいろな植物に親しみながら、初心者でも楽しく参加できる講座です。庭の花、木の実野の花を取り入れた生け花と同時に植物名も学びます。世界で一つだけの作品を作り、文化の

継承と皆さんとの交流を図りませんか。

日時 11月24日(木)

午前10時～正午

場所 伊倉ふれあいセンター

講師 草心流 中尾草葉氏なかおそうよう

対象 市内在住または通勤・通学の人(年齢・性別不問)

定員 7人(先着順)

参加費 材料費千円(当日徴収)

準備物 園芸用はさみ

申し込み 11月1日(火)以降に

①参加希望の講座名②参加希望日③氏名(ふりがな)

④住所⑤電話番号を電話、メール、ファクスでお申し込みください。

圃伊倉ふれあいセンター
 (☎73・2221)

(ファクス73・2232)

✉jinken@city.tamana.lg.jp

高瀬蔵 11月のイベント



◎高瀬界隈巷間噺第22話 祝!国指定史跡「熊本藩高瀬米蔵跡」

「俵ころがし」として親しまれている高瀬船着場跡。御蔵跡、晒船着場跡を含め、今秋の指定史跡になります。改めて、その意味を皆さんに知っていただき、これからの活用を考えてみたいと思います。

日時 11月11日(金)

午後7時～8時30分

場所 高瀬蔵ホール

話し手 竹田宏司氏(玉名市立歴史博物館こころピア館 長)

参加費 500円(お茶付き)

◎第12回アートin高瀬彫刻展 勝野眞言彫刻展 ―土の手仕事、火の仕事―

崇城大学芸術学部・勝野学部長の個展です。熊本で出会った天草陶土を使った白磁作品を中心に約50点の立体・平面作品を展示します。ダイナミックな蔵ホールの空間と華麗な美術作品のコラボレーションをぜひお楽しみください。

日時 11月20日(日)から12月4日(日)まで

午前10時～午後7時(※最終日は午後3時)

場所 高瀬蔵ホール

入場料 無料

圃NPO法人高瀬蔵
 (☎72・2480)

✉info@takasegura.jp

歩いっしょ会

障がい者と地域住民の交流を図り、身近に障がい者がいることを感じてもらうために「歩いっしょ会」を開催します。

日時 11月6日(日)

午前10時受け付け

場所 地域たすけあいの里小田(旧小田小学校)

定員 50人(※先着順)

申し込み 11月3日(木・祝)までに問い合わせ先までご連絡ください。

圃「歩いっしょ会」事務局

長尾さん

(☎73・7713)

(☎080・1707・1050)

イベント・講座

東部環境センターリサイクル体験講座

受け付けは11月1日(日)午前9時から(先着順)
 閩東部環境センター (☎75・5050)

えと 干支の飾り物

日時 11月22日(日)
 午前9時30分～午後3時
 講師 高田敦子氏 定員 10人

準備物 ①タオル1枚②ハギレ30㌢・20㌢・10㌢角 3枚③細いひも50㌢④ボタン・リボン⑤古綿200㌢⑥裁縫道具⑦筆記具⑧弁当

ポシエット

日時 11月24日(日)
 午前9時30分～午後3時
 講師 橋口征子氏 定員 10人

準備物 ①半幅帯②帯締め③裁縫道具④ミシン⑤ボタン・ホック・マジックなど⑥弁当

クリーンパークファイブリサイクル体験講座

受け付けは11月1日(日)午前9時から15日(日)の午後4時まで(希望者多数の場合は17日(日)午前10時から抽選)
 閩クリーンパークファイブ (☎78・4433)

着物リフォーム「ワンピースを作ろう」

日時 11月21日(日)・28日(日) (※連続2回)
 午前9時30分～午後3時
 講師 土山千代子氏 定員 10人
 準備物 ①着物をほどこいた1枚布(洗濯とアイロン済み) ②生地に合わせてミシン糸③50㌢ものさし④生地に合わせてファスナー40㌢～50㌢ ⑤弁当⑥お持ちの人はミシン⑦材料費800円



※写真は半袖ですが、長袖で作ります。

布で作るお花「スイセン」

日時 11月22日(日)
 午前9時30分～正午
 講師 花の会 定員 10人
 準備物 ①ハサミ②手拭きタオル③材料費500円



募集

福祉・健康

相談

お知らせ

北稜高等学校「北稜祭」

実りの秋となりました。北稜高等学校では「北稜祭」を開催します。生徒による作品展示・農産物販売・北稜フェアを行います。

日時 11月6日(日) 午前9時～(※一般公開は午前9時～正午)

場所 北稜高等学校

※詳細は北稜高等学校ホームページで「確認ください。」



閩熊本県立北稜高等学校 (☎73・2123)

「おはなしの絵」作品展

玉名市図書館では、読書週間の活動の一環として、園児たちがお話をもとに描いた作品「おはなしの絵」を展示します。

日時 11月29日(火)～12月25日(日) 午前9時～午後5時

場所 玉名市文化センター

・岱明図書館
 ・横島町公民館
 ・天水市民センター
 閩コミュニティ推進課 (☎75・1312)

一緒に筋トレしませんか



健康運動指導士の講話と指導で、毎週楽しく健康づくり。メンバーは高齢者が中心ですが、若い人も歓迎です。

日時 第1～第4水曜日(月4回) 午後7時20分～8時30分

場所 岱明ふれあい健康センター トレーニングルーム
 定員 若干名
 会費 月千円

閩コスモス健康クラブ

(☎090・4482・3800) 清水さん

玉名市自治振興公社自主文化事業「第12回健康親善ラリー卓球大会」

日時 11月26日(土) 受付…午前8時30分 開会式…9時

場所 玉名勤労者体育センター
 参加資格 55歳以上の県内在住の人

定員 A…熟練者(経験5年以上)25人 B…初心者(経験5年未満)25人

※先着順
 試合方式 リーグ方式(5人1組) 1人4試合予定
 参加費 500円(保険料・参加賞含む)

申し込み 11月1日(火)～18日(金)に市民会館・勤労者体育センターにある申込用紙で、参加料を添えて市民会館会議棟事務所へお申し込みください。

閩玉名市民会館 (☎73・5107)



「健康寿命を延ばす簡単料理」講座



日時 12月14日(水)、20日(火)
(全2回) 午前10時～正午
場所 高齢者等就業支援センター

講師 栄養士 山口みき氏
内容 高齢者向けの料理作り
・誰もが簡単に作れる料理をご紹介します

対象者 料理に興味のある高齢者

定員 8人
参加費 1回につき材料費500円

持参品 エプロン、三角巾、マスク、ハンカチ、筆記用具
申し込み 11月1日(火)～11日(金)に高齢者等就業支援センターまたは高齢介護課、各支所市民生活課にある申込用紙でお申し込みください。

※応募多数の場合は抽選
閩高齢者等就業支援センター

高齢介護課 (☎71・2710)

ベトナム料理教室



玉名国際交流協会では、ベトナム料理教室を開催します。簡単でおいしいベトナム料理を学びます。

日時 11月26日(土)

午前10時～正午

場所 天水町公民館 調理室

講師 ゲエン・ティ・キム・ハ

ン氏(熊本県日本語サポートセンター国際相談員)

(ベトナム語、ベトナム出身)

定員 10人(※先着順)

参加費 材料費500円(※協会会員は無料)

持参品 エプロン、マスク

申し込み 問い合わせ先まで電話にてお申し込みください。

※事前予約制

閩玉名国際交流協会

松田さん (☎090・5943・1140)

令和5年 玉名市 二十歳を祝う会 開催

日時 1月3日(火) 午後1時～
場所 玉名市民会館 大ホール

対象者 平成14年4月2日から平成15年4月1日までに生まれた人

※12月上旬に案内(はがきと健康チェックシート)を送付します。参加者(介助者含む)は全員、当日受付で提出してください。

市外に住所を移された人

案内(はがきと健康チェックシート)が届きません。出席を希望される人は①氏名(ふりがな) ②郵便番号 ③住所 ④世帯主名 ⑤出身中学校(玉名中・玉南中・玉陵中・有明中・岱明中・天水中・附属中) ⑥電話番号を、12月6日(火)までにコミュニティ推進課にお知らせください。

介助や託児の希望について

12月6日(火)までにコミュニティ推進課へ連絡をお願いします。

二十歳を祝う会について

令和4年4月1日から、民法改正により成年年齢が20歳から18歳に引き下げられました。これを受け、成人式の対象年齢について検討を行い、本市は現行どおり20歳を対象とし「二十歳を祝う会」として開催することとしました。

・新型コロナウイルス感染拡大により、開催方法を変更する可能性があります。その際は玉名市ホームページなどでお知らせ致します。

閩コミュニティ推進課 (☎75・1312)

community@city.tamana.lg.jp

健康・食育イベントを開催します!

開催日 / 11月13日(日)

場所 / 玉名市保健センター

■ 親子で健活ヨガ 10:00 ▶ 11:00

専門ヨガ講師による親子での簡単な健活ヨガを実施します! お気軽に親子で楽しく健康づくりしませんか。

対象 市内在住の小学生とその保護者

定員 12組 (1組2人まで)

※先着順

申し込み 保健センター

まで電話でお申し込みください。

要予約



■ ベジチェック・血管年齢測定会 9:00 ▶ 12:00

私たちが健康を維持するために必要な野菜摂取量は1日に350g。この機会に自分の日頃の野菜摂取量をチェックしてみませんか。どなたでも参加できます。

予約不要



▲ベジチェック

手のひらをセンサーにのせるだけで野菜摂取の充足率が測定できます! **粗品あり!!**



▲血管年齢測定

指先をセンサーにのせるだけで簡単に血管年齢が測定できます!

問玉名市保健センター (☎ 72・4188)

イベント・講座

募集

福祉・健康

相談

お知らせ

モルック体験会

3 すべての人に健康と福祉を



スキットル

モルック

北欧生まれのニュースポーツ「モルック」をご存じですか。モルックは、木製の棒(モルック)を数字が記載された木製のピン(スキットル)にめがけて投げ

得点を競うゲームで、老若男女問わずに誰でもできます。岱明地区スポーツ実施委員会と岱明町公民館では次のとおり

体験会を開催しますので、興味のある人はご参加ください。なお、例年11月上旬に開催

している岱明町支館対抗ペタンク大会は、諸般の事情により中止します。

日時 11月6日(日) 午前9時開始

場所 岱明中央公園グラウンド

申し込み 2人1組で、11月4日(金)午後5時までに岱明町公民館へお知らせください。 ※雨天中止

岱明町公民館

(☎ 57・0135)

第12回 くまもと県北病院市民公開講座

3 すべての人に健康と福祉を



4 質の高い教育をみんなに



会場・オンライン (Zoom)

同時開催 (※オンラインのみ) の開催となる場合あり。参加費無料、申し込み不要です。

日時 11月12日(土) 午前10時~11時 (9時30分開場)

場所 くまもと県北病院 2階たまきなホール

講師 くまもと県北病院 皮膚科部長 牧野貴充氏 (まきの たかみつ)

題目 『知っておきたい身近な皮膚病のあたらしい治療』

じんましん、アトピー性皮膚炎、円形脱毛症、乾癬

その他 Zoomでの参加方法

【ミーティングID】 7549231084

【パスコード】 735000

※先着100人まで視聴可

直通 (☎ 79・7323)

大麻文化会館文化教室 「メイクアップ講座」



普段のメイク、ワンパターの自己流になっていませんか? プロの講師が魅力を引き出すテクニクを分かりやすく伝授します。

日時 11月27日(日) 午前10時~正午

場所 大麻文化会館

講師 吉永文字氏 (Yoshinaga) Cosmetics

内容 ①メイク実習を通じて、手順と意味について学びます。②メイク手順の個々について、その意味を確認します。

対象 一般成人

定員 20人 (先着順)

参加費 500円

持参品 手持ちの化粧品、化粧道具など

申し込み 窓口または電話にてお申し込みください。

大麻文化会館 (☎ 73・5811)



令和4年度の玉名市公民館冬のなかよし講座を開講します。公民館で楽しく学びませんか。

● 中央公民館 なかよし講座

〒865-0051 繁根木 88-1
☎75・1312 ☒c-kyoiku@city.tamana.lg.jp

講座名	日	時	定員	参加費	準備物
スライド本立てをつくろう (親子木工講座・全1回)	12月10日 日	午前10時30分～ 午後0時30分	小学3年生 以上6組	1,600円 (材料費)	軍手、動きやすい服装 ※1組1セット作成。複数作成の場合 は申し込み時にお知らせください。
クリスマスケーキづくり (親子ケーキづくり・全1回)	12月17日 日	午前9時30分～ 正午	小学1年生 以上6組	2,200円 (材料費、持ち帰り 用箱、テキスト代)	エプロン、三角巾、マスク、筆記用具 ※1組1つ作成、直径15㍍のホール ケーキ
「香り」の楽しさを学ぼう (親子アロマ講座・全1回)	12月26日 日	午前10時～ 11時30分	小学1年生 以上10組	アロマスプレー 材料費500円、 ハンドクリーム 材料費200円	筆記用具 ※作成する個数で金額が変わり ます。

● 天水町公民館 なかよし講座

〒861-5401 天水町小天 7237-1
☎82・3570 ☒te-kyoiku@city.tamana.lg.jp

講座名	日	時	定員	参加費	準備物
お正月の寄せ植え講座	12月17日 日、18日 日 いずれも午後2時～3時 ※どちらか希望する日を記載して応募 してください。		各15人	1500円	特にありません。

● 岱明町公民館

岱明防災コミュニティセンター落成記念ワークショップ

◎祈りの美をつくろう!!
(玉名市生まれの彫刻家
森貴也氏ワークショップ)



岱明防災コミュニティセンター落成を記念して、玉名市生まれの彫刻家 森貴也氏によるワークショップを開催します。ねったり、ぬったり、きったり、くっつけたり、楽しく「アート」に出会ってみませんか。

日時 11月27日(日) 午前10時～正午
場所 岱明防災コミュニティセンター大研修室
講師 森貴也氏(彫刻家)
参加料 500円

〒869-0223 岱明町中土 980-1
☎57・0135 ☒ta-kyoiku@city.tamana.lg.jp

もりたかや
森貴也 — Profile プロフィール —

彫刻家。1981年玉名市生まれ、大分県竹田市在住。各地で個展、グループ展、ワークショップ、講演会等の活動を実施。形ができてきた完成ではなく、時間とともに変化、成長する『生きている彫刻』を制作。近年では、株式会社サンリオのコラボ作品を制作したり、コンクールの審査員を務めたり、活動の幅を広げている。



申し込み

11月1日(火)～15日(火) (必着)

メールで

件名(タイトル)に講座名を記入し、本文に①講座名、②郵便番号、③住所、④氏名(ふりがな)、⑤電話番号(自宅と携帯)を記入し送信してください。
※メールはパソコンからのみ。携帯電話からは不可。
※応募メール受信後、確認のメールを送付します。
受講決定のメールではありません。

窓口で

官製はがき1枚をご持参のうえ、開講される公民館窓口までお越しください。
(受付時間：平日午前8時30分～午後5時)

中央のみ無料託児あり(生後6カ月～未就学児)
※事前申込制。希望者は申込時にお知らせください。

往復はがきで

下記の記入例を参考に、開講される公民館へ郵送してください。

〒0000-0000	(往信の裏)
返信	①講座名
受講する人の氏名	②郵便番号
自宅の住所	③住所
	④氏名 (ふりがな付き)
	⑤電話番号 (自宅と携帯)



岱明B&G海洋センター



岱明B&G海洋センターで2つのイベントを開催します。

①朝ヨガ(チエアヨガ)



姿勢改善とヨガを通して人生をハッピーに過ごせるようなお手伝いをします。初心者の方、大歓迎です！ヨガの間は人と比べず、自分と向き合う時間です。自分の体調に合わせて、無理なく行っていきましょう。

日時 12月7日(令和5年2月22日)の毎週水曜日(月4回)

時間 午前10時~10時45分

場所 岱明B&G海洋センター ミーティングルーム

イベント・講座

講師 大瀬良麻利弥氏

対象 女性限定(マタニティの人は安定期に入り、医師の許可を取られてください。産後3か月から参加可能です)

※お子さま連れでの参加可

定員 6人程度(※先着順)

参加費 1か月4千円 ※3

カ月継続、計12回受講

準備物 タオル、常温の飲み物、ブランケット(薄めで

体に羽織れるサイズ)、動きやすい服装(ジーパン、

スカート不可)

申し込み 11月22日(火)以降に

電話でお申し込みください。

②習字教室



電話でお申し込みください。

②習字教室

文字の始筆、終筆、はね、

はらいなどのごまかしが利か

ない基本を学びます。また、

正しい崩し方で行書、草書へ

募集

のステップアップを目指しましょう。筆ペンでは、自分の名前、住所など、よく書く文字から個々の課題に沿った練習を重ねていきます。

日時 12月3日(令和5年2月25日)の毎週土曜日(月4回)

時間 午後2時~3時30分

場所 岱明B&G海洋センター

対象 小学3年生から一般の人

定員 16人(※先着順)

参加費 1か月3千円 ※3

カ月継続、計12回受講

準備物 習字道具、筆ペン

申し込み 11月22日(火)以降に

電話でお申し込みください。

※いずれのイベントも保険加入はありませ

ん。各自ご対応ください。

〒玉名市岱明B&G海洋センター (☎57・3396)

県北倫理法人会女性セミナー「輝く女性のチカラで明日を変える！」

女性セミナーを開催します。参加無料です。

※サプライズゲスト参加有り。

※託児所有り(要事前申込)。

日時 12月3日(土)

午後1時30分~3時30分

場所 玉名市民会館会議棟

【第一部 講演】

講師 長野眞弓氏(選択理論心理学心理士、子育てカウンセラー)

テーマ 「お母さん ありがとう」

【第二部 対談】

ファシリテーター 田尻由貴子氏(元慈恵病院看護部長、スタディライフ熊本特別顧問)

テーマ 「このとりのゆりかご15年に思う事」

〒玉名市倫理法人会事務局 (☎080・5795・6298)

菊池川ハゼ並木清掃・保全活動

玉名町校区の「まちの宝」であり、貴重な資源である約230本のハゼ並木周辺の清掃・保全活動です。毎年実がつくよう「正しいハゼの実の採り方」講習もあります。

日時 11月27日(日)

午前9時~(2時間程度)

※雨天中止

集合場所 菊池川堤防(小島橋たもと付近)の「まちの宝」看板前

内容 ハゼの実採取、ごみ拾い、ハゼの木のツタ切りなど

対象 高校生以上(急斜面で危険な場所があるため)

申し込み 参加者は当日集合場所にお集まりください。

〒玉名町校区まちづくり委員会の森田さん (☎090・2588・4360)

相談

お知らせ



「たまなふるさと感謝祭」 in 東京&横浜

首都圏の皆さまに玉名市の魅力を伝えるために次のようなイベントを開催します。お近くにお住まいの人にぜひご紹介ください。

「たまなふるさと感謝祭」@ 銀座熊本館

11/8 ▶ 14

ふるさと納税の返礼品を展示販売。ふるさと納税のPRを行います。

移住定住フェア @ 銀座熊本館

11/12

地域おこし協力隊が本市に移住して「どのような街なのか」を来場者にアピールします。



「ふるさとチョイス大感謝祭」 in パシフィコ横浜

11/12・13

本市のふるさと納税返礼品の魅力を担当者が直接伝えます。

玉名市ファンミーティング in 目黒

11/12

本市の農産物を使った料理などを味わいながら、首都圏に住む本市のファンに新たな魅力を伝えます。



☎ 地域振興課 (☎ 75・1421)

第45回玉名市民 マラソン大会



- 本大会は玉名市民の健康・体力増進に努めるとともに陸上競技の普及とスポーツ精神の高揚を図ることを目的として設立された大会です。どなたでも参加可能ですので、ぜひご参加ください。
- 日時** 11月27日(日) 受付：午前8時～8時30分 開会式：8時40分 競技開始：9時20分
- 場所** 横島町公民館
- コース** JAたまな横島総合支所スタート、横島体育館ゴール(折り返しコース)
- 参加資格** 市内外を問わず健康な人
- 種目**
 - ・10歳男子：高校生の部、50歳未満の部、50歳以上の部
 - ・5歳男子：中学生の部、50歳未満の部、50歳以上の部
 - ・3歳女子：中学生の部、高校生の部、一般の部

国の補助を活用したイ ノシシ被害防止柵設置 事業

募集

- ・2歳男女：小学生の部(3年生以下、3年生以上学年別)
- ※玉名市の中学生以上は、郡市対抗熊日駅伝(男女)の玉名市代表選手選考会を兼ねます。
- 参加料** 1人(保険料含む) 一般2千円、中学生1500円、小学生千円
- ※参加料は大会当日受付でお支払いください。
- 申し込み** 11月14日(月)までに事務局へ電話または二次元コードからアクセスしてお申し込みください。
- ☎ 090・7390・5971 (担当：岡本さん)



玉名市鳥獣被害防止対策協議会では、近年増加する有害獣(イノシシなど)被害に対して、国の補助を活用した広域的なワイヤーメッシュ柵の設置事業を実施しています。この事業では、国の補助を活用しているため、次のような条件が課されます。

事業実施に伴う注意事項

- ①対象地区は玉名市内
- ②隣接したまとまった農地で、受益農家3戸以上での申請となります。
- ③果樹のみが対象
- ④資材購入費用のみに対する補助 など

また、近年では資材費の高騰に伴い、受益者の負担額が大きく増加しています。その他、詳しくはホームページをご覧になるか、問い合わせ先までお尋ね下さい。

申請期限：11月30日(水)まで

玉名市鳥獣被害防止対策協議会(農林水産政策課林務水産係内)

☎ 75・1126

イベント・講座

募集

福祉・健康

相談

お知らせ

NHK のど自慢

出場者募集!!



NHK 熊本放送局と玉名市では「NHK のど自慢」を実施します。この番組は“歌で思いを届ける！”をテーマに地域の皆さんの元気な歌声を全国にお届けします。出場および観覧をご希望の人は次の要領でお申し込みください。

◆出場申し込み…1人(組)1通、中学生以上

ウェブ NHK 熊本放送局ホームページからお申し込みください。応募後、受付確認メールをお送りしますので、あらかじめnhk.jpからのメールを受信できるよう設定の変更をお願いします。

12月19日
午後11:59まで

はがき 往復はがきで下記必要事項を記入の上、お申し込みください。

〒860-8602 NHK熊本放送局 NHKのど自慢 出場係	(返信の裏) ※何も書かないでください。	〒0000-0000 自宅の住所 応募者の氏名	(返信の裏) ①郵便番号 ②住所 ③氏名(ふりがな) ④年齢 ⑤性別 ⑥電話番号 ⑦職業 ⑧歌う曲名と歌手名 ⑨選曲理由
---	-------------------------	-------------------------------	---

※応募多数の場合は180組程度を上限に選出の上、ご案内を令和5年1月27日金頃に発送します。

※⑦は具体的に記入。中学生・高校生・大学生は学年、部活動なども。

12月19日
必着

日時 / 令和5年 2月 12日 日

開場: 午前 11 時 15 分

開演: 午前 11 時 50 分

場所 / 玉名市民会館大ホール

予選会 令和5年2月11日 土

出演 予選を通過した18組程度の皆さん
【ゲスト】 島津亜矢、大月みやこ
【司会】 小田切千アナウンサー

詳しくはホームページを御覧ください ▶▶▶



◆観覧申し込み…1組2人まで

入場無料。往復はがきで下記必要事項を記入の上、お申し込みください。

〒865-8501 玉名市教育委員会文化課 NHKのど自慢 観覧係	(返信の裏) ※何も書かないでください。	〒0000-0000 自宅の住所 応募者の氏名	(返信の裏) ①郵便番号 ②住所 ③氏名(ふりがな) ④電話番号 ⑤観覧希望人数(2人まで)
--	-------------------------	-------------------------------	---

※当選者には入場整理券を、落選者には落選通知をはがきで令和5年1月27日金頃に発送します。

1月10日
必着

問【出場】NHK 熊本放送局 (☎ 096・326・8203) / 【観覧】玉名市教育委員会 文化課 (☎ 75・1136)



求む、保育士!

園子育て支援課 (☎ 75・1120)

公立保育所では会計年度任用職員を随時募集しています

職種 ①保育士、②保育士(補助員)、③調理員
勤務地 玉名第1、伊倉、豊水保育所のいずれか(交通費は市の規定に応じて支給)
給与 ①職種により月額189,193円、②日額8,176円、③日額7,623円
勤務日 ①週5日、②月15日程度、③月10日程度

応募方法 申込書と資格の証明書(写し)を総務課へ提出してください。申込書は総務課で配布しているほか、市ホームページからもダウンロードできます。
※詳しくは市ホームページをご覧ください。
※保育士は保育士就職支援事業補助金(10万円)の支給対象となる場合があります。





募集 地域づくり、 人づくりを 応援します！

閩地域振興課 (☎75・1421)

笑顔のまちづくり応援事業補助金

■ **対象事業** 次の要件を満たす事業

・市民活動団体が実施し、令和5年3月31日(金)までに実績報告ができる公益事業

■ **募集期間** (受付時間は、平日午前9時～午後5時)

第5回 11月1日(火)～11日(金)

■ **補助率・限度額**

補助対象経費の2分の1以内 上限20万円

申請方法

いずれも市ホームページ掲載の募集要項・交付要綱を参照の上、必要書類を地域振興課に提出してください。



応募締切は
12月末
である



俳句フォト 夏目漱石の旅



の作品募集

全国各地の漱石先生ゆかりの地を、写真と俳句で紹介する文化観光の交流イベントです。ゆかりの地は、漱石自身に限らず作品や関連の人などでも可。応募者の知見で構いません！
ことしは高校生部門を特設しました！

部 門	①創作部門…自作の俳句と写真の組み合わせ
	②課題部門…出題の写真を読む
応 募 数	①創作部門…各季3点(計6点まで)
	②課題部門…各季1点(計2点まで)
出 品 料	無料
応 募 方 法	12月末までに特設ページの応募フォームから投稿してください。
表 彰	各季の優秀作には、賞状+副賞を贈呈

応募はこちらから！
俳句フォト夏目漱石の旅
特設ページ



※人物などのプライバシーに注意し、自己責任で応募してください。

閩草枕交流館 (☎82・4511、✉ kusamakura@kusamakura.jp)

閩ポリテクセンター荒尾
(☎62・8610)

入所日 令和5年1月5日(木)
※訓練期間は6カ月

申し込み 11月1日(火)から18日(金)までにお問い合わせください。

筆記試験・面接日 11月28日

募集科・募集人員

- ①溶接エンジニア科(15人)
- ②機械CAD加工科(16人)
- ③建設機械科(10人)
- ④ビル管理技術科(16人)
- ⑤CADものづくりサポート科(18人)(女性対象)

訓練は物作りを中心とした、就職に結び付きやすい内容です。受講無料(別途教材費あり)です。



ポリテクセンター荒尾
公共職業訓練
令和5年1月期生募集

玉名市宮住宅入居者募集

募集する住宅と戸数

- ・糠峯団地(山田)：2戸(4階建て4階・3K・浴槽風呂釜は入居者負担)
 - ・四本木団地(伊倉北方)：2戸(4階建て4階(1)3階(1)・3K・浴槽風呂釜は入居者負担)
 - ・古閑団地(岱明町古閑)：2戸(2階建て1階・3DK)
 - ・南大門団地(築地)：1戸(3階建て2階・3LDK)
- 入居資格** 次の要件を全て満たす人
- ・同居しているか、同居しようとする親族がいる人(60歳以上の高齢者、生活保護被保護者、障がい者などは単身でも申し込み可)。
 - ・国税・地方税を滞納していないこと。
 - ・現在、住宅に困窮している人。
 - ・入居予定者が暴力団員でないこと。

・世帯の所得が入居基準を満たしていること(所得制限有り)。
※詳しくは宮繕課へお尋ねください。

申込期間 11月1日(火)～15日(火) 午後5時

※入居申込書や家賃は市ホームページで公開中。

選考方法 公開抽選で入居順位を決定します。次点以降の人は1年間、申し込み団地の入居待機者となります。

家賃 所得に応じて算出

敷金 決定家賃の3カ月分

※入居時は連帯保証人が必要
宮繕課 (☎75・1311)

東京大学チャレンジオー プンガバナンス2022



地域課題に対し、市民や学生が自分ごととして課題に取り組む具体的な活動を提示する事業コンテンツです。本市

も出題しておりますので、ぜひ挑戦してください。
応募要件

- ・チーム・住民目線で地域課題の解決に取り組みたいと考える市民、学生のチーム(混合でも可)
- ※1人での応募はできません。
- ・提出物…応募用紙(サイトからダウンロードしてください)、アピール用ウェブサイト公開チラシ(A4サイズでPDFフォーマット)

締め切り 12月20日(火)

詳しくは <http://park.itc.u-tokyo.ac.jp/padit/cog2022/> をご覧ください。

宮地域振興課

(☎75・1421)

同事務局 admin_cog@pp.u-tokyo.ac.jp

pp.u-tokyo.ac.jp



蛇ヶ谷公園

フォトコンテスト

蛇ヶ谷公園をテーマとした写真を募集します。どなたでも応募できます。詳しくは蛇ヶ谷公園テニスコートクラブハウスまでお問い合わせください。たくさんのお応募をお待ちしております。

作品テーマ 蛇ヶ谷公園の小さな秋みつけた！(蛇ヶ谷公園の思い出や自然を感じ取れる写真)

参加費 無料

作品サイズ A4サイズ(210mm×297mm以内)

注意事項

- ①画像の加工(合成や組写真など)は対象外
- ②応募作品は返却不可
- ③応募作品に写る被写体の肖像権や著作権については、応募者の責任により許可などの確認を行い、プライバシーなどの侵害とならないよう十分注意すること。

応募期間 11月30日(水)まで

申し込み 申込用紙と作品をクラブハウス(〒865-10061 玉名市立願寺1598-1 フォトコンテスト係 担当…植田さん)まで郵送または持参(申込用紙はクラブハウスに備えてあります)。

その他 結果は12月下旬に蛇ヶ谷公園ホームページにて発表します。作品はクラブハウスに展示します。

宮蛇ヶ谷公園テニスコートクラブハウス
(☎72・5655)



イベント・講座

募集

福祉・健康

相談

お知らせ



大牟田高等技術専門校
令和5年1月開始
訓練生募集



コース名 パソコン初級・中級連続養成科③

訓練期間 令和5年1月から5カ月

対象 就職希望者

定員 30人

受講料 無料(別途教科書代など必要)

募集期間 12月5日(月)まで

福岡県立大牟田高等技術専門校

(☎0944・54・0320)



福祉・健康

子宮頸がん検診の受診は済みですか？来年1月まで



受診には受診券が必要ですが、希望者は玉名市保健センターへご連絡ください。未受診で受診券を紛失した場合も、ご連絡をお願いします。
対象者 市内在住の20歳以上の女性

自己負担額 1700円

※4158円を市が補助

期限 令和5年1月31日(火)

委託医療機関

○坂本産婦人科クリニック

(☎74・2045)

○下川産婦人科医院

(☎73・3527)

※診療日・時間は医療機関に直接お問い合わせください。
※体調不良の場合は当日の検診をお控えください。

閩玉名市保健センター

(☎72・4188)

乳がん・子宮頸がん検診無料クーポン券、まだ使えます



対象者へ6月下旬に発送した乳がん・子宮頸がん検診無料クーポン券は、令和5年1月31日(火)まで使用できます。診療日、時間などは医療機関に直接お問い合わせください。

【乳がん検診】

対象者 本年度41歳になる女性

委託医療機関

○河野クリニック(※要予約)

(☎72・2345)

○くまもと県北病院健康管理センター(※要予約)

(☎73・6135)

【子宮頸がん検診】

対象者 本年度21歳になる女性
委託医療機関

で、受診希望者は11月30日(水)までにお電話ください。

○坂本産婦人科クリニック

(※予約不要)
(☎74・2045)

○下川産婦人科医院

(※予約不要)
(☎73・3527)

○くまもと県北病院健康管理センター(※要予約)

(☎73・6135)

持ち物 クーポン券、マスク

※体調不良の場合は当日の検診をお控えください。

閩玉名市保健センター

(☎72・4188)

20歳～30歳の女性を対象としたがん検診を実施します



令和5年1月に玉名市保健センターで実施します。既に申し込みの人には12月下旬に受診券を送付します。受診には受診券が必要となります。

【子宮頸がん検診】

対象者 市内在住の20歳～39歳の女性

自己負担額 千円

【乳がんエコー検査】

対象者 市内在住の30歳～39歳の女性

自己負担額 1200円

日程・会場 検診の呼び出し日時は、12月発送予定の受診券に記載します。なお、記載日時の都合が悪く、変更を希望される場合の方法は受診券に記載しますのでご確認ください。

申し込み 11月30日(水)までに玉名市保健センターへ電話でお申し込みください。

※乳がん検診は妊娠中から卒業後3カ月までは受診できませんのでご注意ください。

※体調不良の場合は当日の検診をお控えください。

閩玉名市保健センター

(☎72・4188)

地域での介護予防事業をご紹介します！ 第8回

今回は9月に開催された「キラ玉体操応援団フォローアップ研修」をご紹介します。通いの場の活動を中心となって盛り上げてくださる地域サポーターの皆さんと、キラ玉体操応援団養成講座の受講生、協力事業所の皆さんに参加していただいている研修です。

地域サポーターさんを募集しています！

身近な公民館で地域サポーターとして活動を行ってみませんか？



この日は計13人が参加。まず最初の講話で、コロナ禍の活動での適切な感染対策や、地域活動の効果について説明があり、適切な感染対策で通いの場を継続していくことの重要性を学びました。説明の中では、地域サポーターとして地

域活動を「自分のため」「人のため」の両方を意識して参加している人ほど健康につながるというデータが印象的でした。講話の後は意見交換会を開き、地域サポーターの役割や今後の課題など意見を参加者同士で共有。活動のマンネリ化や地域サポーターの後継者や担い手不足はどの地域も抱えている課題。コロナ禍が3年を迎える中、地域サポーターの皆さんは一日でも長く安全で充実した活動を継続していくために日々奮闘中です。市や包括支援センターも研修会の開催や地域訪問を通して支援を行っています。

市では地域の介護予防事業を推進しています

通いの場に参加してみたい、自分たちの地域でもやってみたい、地域サポーターに興味があるという人はお気軽に高齢介護課または玉名市包括支援センターまでお問い合わせください。

閩高齢介護課 (☎ 75・1339)
玉名市包括支援センター (☎ 71・0285)

大腸がん検診の郵送検診を受けませんか？



まだ申し込みをしていない人や集団健診で受診できなかった人も受診できます。便秘がちな人に大変お勧めの検診です。ご自身の健康のため、この機会に受診しましょう。

対象者 市内在住の40歳以上の人の人

料金 自己負担額500円＋振込手数料

申し込み 11月8日(火)までに

玉名市保健センターへ電話でお申し込みください。

閩玉名市保健センター

(☎ 72・4188)

フードバンクへご提供いただきました！

閩フードバンク玉名 (くらしサポート課内 ☎75・1222)

令和4年8～9月

- 本田医院デイケアリハビリテーションさま (岱明町)：野菜ジュース
- 本田医院さま (岱明町)：野菜ジュース
- 合同会社のうえさま (岱明町)：米
- 横島自動車整備工場さま (横島町)：米
- 株式会社日本海水さま (寺田)：お茶漬け海苔



ご協力ありがとうございました。

イベント・講座

募集

福祉・健康

相談

お知らせ



特定健診を実施中です

(個別医療機関健診)

玉名郡市内の健診委託機関で、令和5年1月31日(火)まで個別医療機関健診を実施しています。玉名市国民健康保険の人で、まだ特定健診を受診していない人を対象に、個別医療機関健診の受診券を再送しています。

この機会に特定健診を受けて、自分の身体をチェックしてみませんか。

※発熱や体調不良のある場合は当日の健診をお控えください。



■ 特定健診 (個別医療機関健診)

問玉名市保健センター (☎ 72・4188)

- ・対象者 令和5年3月31日時点で40歳～74歳の玉名市国民健康保険加入者
- ・期間 令和5年1月31日(火)まで
- ・健診場所 玉名郡市内の健診委託機関
(受診券・『広報たまな』6月号・市ホームページに掲載)
- ・受診料 800円 (※市が約7千円補助しています。)
- ・検査内容 診察(身長、体重、血圧、問診など)、血液検査(脂質、肝機能、腎機能、血糖など)、検尿検査(尿糖、尿たんぱく、尿潜血など)
- ・受診方法 受診券を確認後、健診委託機関にご予約ください。
受診の際は必ずマスクを着用してください。



■ 入所申込関係書類の配布・受付期間

11月1日(火)～11月18日(金)

■ 入所申込関係書類の配布・受付場所

市内の認可保育所(園)・認定こども園(保育部分)を希望

→ 第1希望の保育所(園)・認定こども園(保育部分)

※園の休日を除く

市外の認可保育所(園)・認定こども園(保育部分)を希望

→ 玉名市役所子育て支援課 ※土日祝日除く



現在、保育所などに入所中で継続を希望する人、育児休暇中などで年度途中入所を希望の人も、受付期間中にお申し込みください。受付期間後は、欠員補充として受け付けることとなります。

※入所要件など、詳細は『広報たまな』10月号や市ホームページに掲載しています。
※新型コロナウイルス感染防止のため、園を訪問する際は事前にご連絡ください。

令和5年度

認可保育所(園)・認定こども園(保育部分) 入所申し込み受け付けが始まります

問子育て支援課 (☎ 75・1120)

相談

悩み事の相談を 臨床心理士の相談会



日常生活に関わる心配事や不安な気持ちなどについて、臨床心理士（カウンセラー）が相談をお受けします。相談は無料。秘密は守られます。一人で悩まずにご相談ください。

日時 11月16日(水)

①午後1時30分～2時30分
②午後3時～4時

※①または②の時間帯でご予約ください。

場所 玉名市役所
申し込み 総合福祉課へ電話かメールでお申し込みください（予約者優先）。

※相談会以外に、電話で相談できる「熊本ののちの電話」
(☎096・353・4343)があります。

イベント・講座

※LINEを活用した相談窓口「こころの悩み相談@熊本県」が開設されました。

ID:@079iwxtt を検索して友だち追加してください。
詳しくは、熊本県のホームページをご覧ください。

固総合福祉課

(☎75・1121)

(✉fukushihicity.tamana.lg.jp)

休日（土曜）・遺言等の 公証法律相談（無料）



日時 11月12日(土)

場所 大牟田公証役場
午前9時～午後5時

相談内容 遺言、相続、高齢者の財産管理、離婚、尊厳死宣言など（1組約50分）

※平日に電話で事前予約必要
固大牟田公証役場
(☎0944・52・5944)

募集

特設人権相談所を 開設します！



家庭内・近隣間などの揉め事、相続・金銭問題などの悩み事、いじめ・差別などの人権問題、その他いろいろな心配事などでお困りの人は、お気軽にご相談ください。相談は無料で、秘密は固く守られます。

日時 12月1日(木)
午前10時～午後3時

場所

- ・玉名市文化センター
 - ・岱明ふれあい健康センター
 - ・横島町公民館
 - ・天水市民センター
- 相談員** 人権擁護委員
- その他** 熊本地方法務局玉名支局 (☎72・2347) では常時相談を受け付けています（月～金 午前8時30分～午後5時15分）。
- 個人権啓発課
(☎75・1119)

福祉・健康

玉名市 事業承継個別相談会を 実施します

相談無料
完全予約制

熊本県事業承継・引継ぎ支援センター 専門家による相談会です！

後継者がいない…
今後、会社は
存続できるのか

事業承継は
どのように進めて
いけばよいのか



お気軽にご相談ください！
中小企業診断士などの
資格を持つ専門家が
お答えします！



日時	12月15日(木)
日	①午後1時30分 ②午後2時30分 ③午後3時30分 のいずれか
場所	文化センター 第3研修室
相談料	無料
申し込み	11月7日(月)午前8時30分から受付開始 商工政策課 ☎71・2065 前日までに電話でお申し込みください。 相談は完全予約制です。

相談

お知らせ



お知らせ

マイナンバーカード申請 (休日)・交付(休日) / 平日夜間) 窓口開設



仕事や学校などで忙しく、市役所の開庁時間内にマイナンバーカードの申請や受け取りができない人のために、休日・平日夜間延長窓口を開設します。

開設日時

- ・11月13日(日) 午前9時～正午、午後1時～4時 **(※11月11日(金)正午までに要予約)**
- ・11月27日(日) 午前9時～正午、午後1時～4時 **(※11月25日(金)正午までに要予約)**

※申請のみの場合は予約不要

です。

【平日夜間延長窓口】交付のみ

- ・11月16日(水) 午後5時30分～8時 **(※11月11日(金)正午までに要予約)**
- ・11月30日(水) 午後5時30分～8時 **(※11月25日(金)正午までに要予約)**

○予約時にお聞きする事項

- ①人数②住所③氏名④電話番号⑤はがき右上にある5桁の通知書シリアル番号(住所地在玉名市の人のみ)⑥希望交付時間

※予約状況により可能な時間帯で調整させていただきます。場合によっては、ご希望に添えないこともありま

開設場所および予約先

- ・本庁市民課 (☎75・1116)

※休日・平日夜間延長窓口での交付につきましては、交付通知書に記載された交付場所に関わらず、本庁市民課で一括して交付します。

取り扱い業務

・マイナンバーカードの申請・交付(受け取り)

※当日の業務は、カードの申請・交付のみとなります。あらかじめご了承ください。

交付対象者 個人番号カード交付・電子証明書発行通知書兼照会書(はがき)が自宅に届いた人が対象です。

☎市民課 (☎75・1116)

マイナンバーカードの出張申請窓口の開設

マイナンバーカードのさらなる普及促進を図るため、職員が事業所や地域に出向き、市民や事業所の従業員などの本人確認を行った上でマイナンバーカードの申請をサポートします。

出張申請の対象

- ・本市に事業所があり、5人以上の申請予定者がいる事業所等
- ・5人以上の申請予定者がいる

る地域や団体など

利用と流れ

- ①玉名市との日程調整・事前打ち合わせ
- ②職場内(地域・団体内)周知・申請者の取りまとめ
- 等↓③出張申請の実施↓④申請者本人にカードを交付

申請される事業所などへの依頼事項

- ・申請会場の確保
- ・申請予定者の取りまとめ
- 申し込み 市民課までご相談ください。

☎市民課 (☎75・1116)

インボイス制度・登録申請説明会



制度の円滑な導入に向けた周知のため、一般事業者が誰でも参加できる説明会を開催します。登録のための申請書の記

載方法も説明します。

※個人事業者はマイナンバーとスマートフォン持参で、e-Taxの登録申請がその場でできます。

日時

- ①11月28日(月) 午後2時～4時
- ②11月29日(火) 午前10時～正午

場所 玉名税務署2階会議室

定員 ①14人 ②14人

申し込み 開催日の前日までに玉名税務署へ電話でお申し込みください。

※音声ガイダンスに沿って「2」を選択してください。

☎玉名税務署 (☎72・2125)

不要な農薬を回収します



農薬は産業廃棄物となるため、産業廃棄物処理業者へ処分を委託しなければなりません。今回事業で一括回収して処分を委託します。

※回収は事前申込制です。

日時 11月9日(水)

午前9時～午後3時

場所 市内各JAたまな供給センターとJA大浜本所

対象 全農薬（肥料、廃油は回収しません）

梱包

・残量が少ない液体を、一つのびんにまとめない（反応して有害なガスが発生する可能性があるため）

・粉剤で、梱包が古く破れる恐れがある場合は、そのままビニールの袋に入れる

処理費用 1キログラムあたり200円（税込み）

イベント・講座

申し込み 前日までに希望するJA回収場所に電話でお申し込みください。

※当日は印鑑を持参ください。

※長期にわたる保管で、包装が弱くなり中身がこぼれるなどの事故が起きる場合がありますので、取り扱いは十分注意してください。

問JAたまな中央営農供給センター

(☎75・2050)

JAたまな横島供給センター

(☎75・3247)

JAたまな代明供給センター

(☎57・1117)

JAたまな天水供給センター

(☎82・4445)

JAたまな玉名北営農供給センター

(☎72・0255)

JA大浜本所

(☎76・2126)

使用済み農薬容器（産業廃棄物）を回収します



日時 12月1日(木)

午前9時～午後4時

場所 市内各JAたまな供給センターとJA大浜本所

対象 プラボトル、水和剤、粉剤の袋、農薬ビン類、農薬

缶類（ミカノールなど）、ペール缶（ハーベストオイルなど）

回収方法 JA指定の回収袋に、ふたを外し下向きに15本程度入れて①住所②氏名

③電話番号を記入し出してください。

回収袋 各回収場所で、1枚110円で販売中。

※プラボトルの洗浄、紙袋の残量を確認し、プラボトルと紙袋は分別してください。

※残液がある容器は回収できません。必ず洗浄し、ふたを外して出してください。

問JAたまな本所

(☎72・5500)

JA大浜 (☎76・2126)

福祉・健康

肥料価格高騰対策

肥料価格の高騰による農業経営への影響緩和のため、化学肥料の低減に向けて取り組む農業者の肥料費を支援します。

支援の対象となる肥料 令和4年6月～令和5年5月に購入した肥料（本年の秋肥と来年の春肥として使用する肥料）

支援の内容 化学肥料低減の取り組みを行った上で前年度から増加した肥料費について、その85%（国支援分70%＋県支援分15%）を支援金として交付します。

申請に必要なもの ①本年秋肥（令和4年6月～10月に注文）、来年春肥（令和4年11月～令和5年5月に注文）の購入価格が分かる注文票のほか、領収書または請求書 ②化学肥料低減に向けた取り組みに2つ以上取り組みを組み合わせます

③過去1年以内に農産物の販売を行ったことが分かる実績（産物の販売伝票など）の写し

申請方法 5戸以上の農業者グループで申請してください

（農協や肥料販売店などでまとめて申請いただくことを想定しています）。

※スケジュールは購入した販売店にお尋ねください。

※販売店での受け付けができなかった場合、申請方法が決まり次第周知致します

問農林水産政策課

(☎75・1126)

JAたまな 企画営農室

(☎72・5563)

JA大浜 指導販売課

(☎76・2121)

玉名地域振興局 農業普及・振興課

(☎74・2192)

お知らせ



**公共柵設置申請の受付
期限は12月末**

公共下水道処理区域と農業集落排水処理区域の公共柵設置の受付期限は、12月28日(水)です。

設置をご希望の場合は、早めの申請をお願いします。期限後の申請は来年4月以降の工事になります。

☎ 上下水道工務課

(☎ 75・1144)

**天水地区の公共浄化槽
設置申請の受付期限は
12月末**

天水地区（農業集落排水処理区域を除く）の個人住宅が対象の公共浄化槽工事申請の受付期限は、12月28日(水)です。

設置希望の場合は、早めの申請をお願いします。期限後の申請は来年5月以降の工事になります。

☎ 上下水道工務課

(☎ 75・1144)



令和4年度 秋期

狂 犬 病

予防注射（集団接種）を実施します

現在登録をしている人には、はがきを送付します。注射会場に持参してください。登録をしていない人も、この機会に必ず登録をしてください。都合により集団接種に来られない場合は、動物病院で受け取ることもできます。

注射料金

- 登録されている場合
3,300円 { 注射代 2,800円
注射済票代 500円
- 新規登録の場合
6,300円 { 注射代 2,800円
注射済票代 500円
新規登録手数料 3千円

日 程

11月5日 ☎	午前8時30分～9時	玉名市役所駐車場
	午前9時30分～9時50分	岱明支所駐車場
	午前10時20分～10時40分	横島支所駐車場
	午前11時10分～11時30分	天水市民センター駐車場

動物病院で狂犬病予防注射をした場合

狂犬病予防注射済票を市内の動物病院（はやの動物病院・吉田動物病院・AGOペットクリニック）でも受け取れます。他の病院や家畜診療所などで注射を受けさせた人は、注射済証明書を持参の上、環境整備課か各支所で料金（500円）と引き換えに「狂犬病予防注射済票」をお受け取りください。

おねがい

- 郵送されたはがきを集団接種会場にご持参ください。
- 犬が暴れる場合があります。必ず犬を抑えられる人が来てください（注射ができない場合があります）。
- 犬がふんをした場合は、飼主の責任で処理してください。
- 犬の管理は飼主の責任です。他の犬や飼主などとのトラブルには十分ご注意ください。
- 犬の具合が悪い場合は、動物病院にご相談ください。
- 都合により集合注射に来ることができない人は、最寄りの動物病院で受けることもできます。
- 登録犬が死亡したり、行方不明となった場合は、鑑札を持って、集合注射会場か環境整備課、または各支所へお越しください。

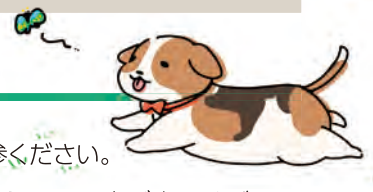

☎ 環境整備課 (☎ 75・1118)

生活排水などを効率よく処理するため、管の詰まりや機能低下を起さないよう、次の点に十分ご注意ください。

- ・水洗トイレでは、トイレレットペーパー以外のものは流さないようにしましょう。
- ・紙おむつ、生理用品、たばこなど水に溶けないものは流せません。
- ・台所では、野菜くずや残飯、天ぷら油などは流さないようにしましょう。



▲正常な排水管④と異物が詰まった排水管⑤

農業集落排水処理場に流れ込む、し尿や生活排水の中に、異物の混入が目立ちます。

農業集落排水設備は正しく使いましょ！

・その他、木くずやビニールなどは流せません。
市民の皆さんのご協力をお願いします。

園上下水道工務課

(☎ 75・1144)

横島・天水地区で農業集落排水などの使用人員を調査します

横島・天水地区で、農業集落排水や公共浄化槽を使用している世帯の11月1日現在の使用人員調査を実施します。

対象世帯には調査票を配布しますので、昨年の調査から変更があった世帯は、調査票にご記入の上、返送をお願いします。

ことし4月～10月に人員変更届を提出した世帯には、調査票を配布していません。その後変更があった場合は、水道お客様センターへご連絡ください。

園玉名市水道お客様センター
(☎ 72・2105)

油の漏えい事故にご注意を

水質事故の原因の多くが、不注意による油の流出です

冬場は、家庭や農業漁業施設の暖房設備の使用により油を扱う機会が増えますので、特に注意が必要です。ひとたび油の漏えい事故が起きると、河川や地下水、生活用水、農業用水に汚染が広がり、地域の人たちの生活環境を悪化し、農作物や魚介類に大きな被害が生じることにもなります。また、事故の原因者にとっても、流出した油の回収や復旧作業、さらには損害賠償への対応など、人的負担・経済的負担も免れません。

しっかり注意・確認しましょう！

- ・給油するときは目を離さない。
- ・油の減り方が早くないか。
- ・設備が腐食したり老朽化していないか。
- ・配管の接合部にゆるみやひび割れがないか。
- ・防油堤を設置しているか。
- ・耕うん作業などで配管部分などを損傷しない。

もし油の漏えい事故が発生したら

すぐに通報しましょう。
また、流出箇所をせき止めなど、流出が拡大しないよう自分でできる措置をお願いします。

6 安全な水とトイレを世界中に	11 住み続けられるまちづくりを	12 つくる責任つかう責任	14 海の豊かさを守ろう
-----------------	------------------	---------------	--------------



▲吸着マットによる流出油の回収作業

通報先・問い合わせ先 環境整備課 (☎ 75・1118) / 有明広域消防本部 (☎ 71・0119)



来年度学科改編する新生「岱志高校」のご紹介

令和5年度に岱志高校は新コースを3つ、リニューアルコースを1つ、計4コースを設置し、学科改編をします。もちろん、個別指導についてもこれまで同様に充実させていきます。たくさんの入学をお待ちしています。それではコースごとに紹介します。

- 【アドバンストコース】進学系のコースです。自分が学びたいことに出会い、大学への進学を目指したいあなたへ！
- 【キャリアコース】就職系のコースです。将来どのような仕事に向いているのか迷っているあなた、卒業後の就職を意識して学びたいあなたへ！
- 【スポーツコース】トップアスリートやスポーツを支える人材を目指し、魅力あるスポーツ体験を通して、未来をつかみたいあなたへ！
- 【美術工芸コース】充実した施設で学び、プロの指導を

受け、自分の技術・創造力を高めたいあなたへ！

※詳しくは岱志高校ホームページをご覧ください。

岡熊本県立岱志高等学校

(☎63・0384)

荒尾支援学校高等部般学級が岱志高校の二画に移転します

県教育委員会では、特別支援学校における児童生徒数の増加等に対応するため、高等学校等のスペースを活用して、特別支援学校数校の高等部を移転する準備を進めております。荒尾支援学校高等部一般学級も、令和5年4月に岱志高校の校舎の一画をリニューアルし、移転します。なお、小中学校、小中高重複学級は引き続き本校で学習します。

この移転を契機として、高等部の生徒たちが主体的に、岱志高校の生徒の皆さんや先生方と交流し、地域の方々とさまざまな活動を通して触れ

合いながら、共生社会の実現に向けて地域の中で学び合い、認め合い、高め合う姿を目指したいと考えています。

本校のことや、特別支援教育のことについてお尋ねの場合は、お気軽にご連絡ください。

岡熊本県立荒尾支援学校

(☎62・1131)

事業所のごみは市の収集場所には出せません

事業所（食堂、喫茶店、小売店、会社、工場、農業、漁業、寺社、病院、自治会など）から出る全てのごみ（野菜くず、魚介くず、残飯、お茶がら、弁当がら、帳票類、段ボール、空き缶、空き瓶など）は、事業者自らの責任で正しい処理をすることが義務付けられています。

排出方法 事業所のごみ（事業系一般廃棄物）は、市指定ごみ袋・粗大ごみシールの利用はできません。また、家庭ごみの収集場所には出

せません。次のどちらかの方法で有料で処理してください。

○市が許可した収集運搬業者に依頼する

市が許可した一般廃棄物収集運搬業者に依頼するか、市環境整備課までお尋ねください。

○ごみ処理施設に直接持ち込む

玉名・横島・天水地区の事業所は東部環境センターへ
岱明地区の事業所はクリーンパークファイブへ

処理手数料 東部環境センター・クリーンパークファイブへ直接搬入の場合、透明な袋に分別し、計量により料金をお支払いください。

市指定ごみ袋・粗大ごみシールの利用はできません。
燃えるもの…
10㎡ 150円（税別）
燃えるもの以外…
10㎡ 350円（税別）

分別方法 家庭ごみと同じ
環境整備課

(☎75・1118)

農業経営の継承でお困りの方を支援します

熊本県では、農業を継続して発展させていくため「くまもと農業経営継承支援センター」を設立して、農業経営の継承を支援しています。

「後継ぎはいるけど、どのように代替わりしていったらいいの」「農業をやめるけど後継者がいない」といったことでお悩みの人や、「これから経営を引き継いで農業を始めたい」あるいは「経営規模を拡大したい」といった人に、継承に向けたさまざまなサポートを無料で行っていきます。

詳しくは「くまもと農業経営継承支援センター」ホームページをご確認いただくか、玉名市農林水産政策課担当の支援係までお問い合わせください。

岡農林水産政策課

(☎75・1126)

入札結果（8月開札分）

詳細は玉名市ホームページに掲載しています。

固契約検査課（☎75・1125）

場所	工事等名称 指名業者	予定価格（円）	落札価格（円）
		落札業者	落札率（%）
岱明町 高道、 岱明町 浜田	大浜橋下沖洲線側溝工事 ジャパン工業(有)、(有)小野組、宮本鉄工(株)玉名営業所、(有)栄興建設、(有)タナカ工業、(有)泰進建設	7,498,700	7,260,000
		宮本鉄工(株)玉名営業所	96.81
伊倉北方	東田端中央線舗装工事 末広建設(株)、(有)廣田組、(株)池田建設、(有)岩下建設(株)、(株)菊川建設(株)、(有)大和建設	7,155,500	6,930,000
		(有)廣田組	96.84
立願寺	立願寺高井原久保線舗装工事 (株)マルコ建設、興亜建設工業(株)玉名支店、(株)中川組、(有)前田建設、(有)岩下建設(株)、(株)熊野組	10,824,000	10,450,000
		岩下建設(株)	96.54
北牟田	伊倉大浜線舗装工事 末広建設(株)、(株)池田建設、(株)マルコ建設、(株)中川組、(株)菊川建設(株)、(有)大和建設	18,746,200	18,150,000
		(有)大和建設	96.81
北牟田・ 伊倉南方	豊水北牟田線舗装工事 末広建設(株)、(有)廣田組、(株)土本建設、(株)マルコ建設、興亜建設工業(株)玉名支店、(有)大和建設	20,376,400	19,800,000
		(株)マルコ建設	97.17
松木	松木9号線側溝改良工事 青山組、(株)アーバングリーン、(有)永田設備、西嶋建設、植野建設(株)、(株)玉設	2,631,200	2,530,000
		(有)永田設備	96.15
玉名	青木小岱線舗装工事 (有)廣田組、(株)土本建設、(株)中川組、(有)前田建設、(有)岩下建設(株)、(株)熊野組	13,834,700	13,310,000
		(株)中川組	96.20
築地	バイパス修理田線道路改良工事 (株)隆匠企画、(有)三川建設、(有)ウシジマ建設、(有)倉組、(有)大家建設、(株)新創都開発	14,973,200	14,520,000
		(有)倉組	96.97
富尾	富尾4号線道路改良工事 (株)島村建設、(有)上嶋工業、松本建設(株)、(株)上村建設、(有)今村建設、熊本利水工業(株)有明支店	13,002,000	12,540,000
		(有)上嶋工業	96.44
築地	バイパス築地北線側溝改良工事 (株)眞和工房、(有)永田設備、西村水道、(株)五心環境メンテナンス玉名、(有)コヤナギ設備工業、(株)玉設	2,775,300	2,686,200
		(株)眞和工房	96.78
中尾	中尾地区排水路整備工事 (株)アーバングリーン、(株)眞和工房、西嶋建設、(有)古庄工務店、植野建設(株)、(株)万兩	2,003,100	1,947,000
		西嶋建設	97.19
天水町 小天	立花北横内橋補修工事 (株)島村建設、(有)大東組、(有)三川建設、(有)林建設、(株)上村建設、(有)環境玉建	1,745,700	1,690,700
		(有)林建設	96.84
立願寺	曲立願寺橋線及び立願寺横町線の一部街路樹等整備作業業務委託 (株)伊藤緑化造園、(有)大進緑化造園、(株)小坂造園、(株)岱明緑花園、(有)肥後樹景、(有)中嶋緑化開発 熊本支店	2,797,300	2,637,800
		(有)肥後樹景	94.29
市内一円	玉名市舗装構造調査業務委託 (株)福山コンサルタント 南九州支店、ジーアンドエスエンジニアリング(株)熊本営業所、国際航空(株)熊本営業所、大成ジオテック(株)熊本営業所、ニチレキ(株)熊本営業所、九州建設コンサルタント(株)南九州支店	9,783,400	6,545,000
		ニチレキ(株)熊本営業所	66.89
岱明町 中土	岱明ふれあい健康センター屋上防水工事 (有)西島塗装、(株)眞和工房、(株)高田塗装 玉名営業所、(有)畠田建設、(有)古城塗装工業、(有)サンエス	12,199,000	10,010,000
		(株)眞和工房	82.05
天水町 部田見	新石塘礎門（46期生）整備補修工事 正垣システムエンジニアリング(有)、(株)ニチゾウテック 九州事業部、熊本利水工業(株)有明支店、メタウォーター(株)九州営業部、ヤンマーエネルギーシステム(株)熊本サポートセンター、(有)明工業	10,140,900	9,429,200
		正垣システムエンジニアリング(有)	92.98
岱明町 野口	中野口排水路工事 (有)飛躍建設工業、(有)土棚工務店、田上建設(有)、(有)玉水建設、(株)中尾産業、(有)田上総業	10,004,500	9,735,000
		田上建設(有)	97.30
横島町 共栄	新栄排水機場（43期生）整備補修工事 (株)ニチゾウテック 九州事業部、熊本利水工業(株)有明支店、開成工業(株)、(株)有明工業、(株)ミゾタ 熊本支店、信和建設(株)	12,485,000	12,100,000
		(株)ミゾタ 熊本支店	96.91
岱明町 高道、 岱明町 浜田	大浜橋下沖洲線側溝工事に伴う配水管布設替工事 (株)タツミ工業 玉名支店、(株)土本建設、(有)ありあけ管工設備、(有)栄興建設、(株)九電工 玉名営業所、(有)泰進建設	8,954,000	8,679,000
		(有)泰進建設	96.92
田崎	田崎第1水源地井戸改修工事 (株)タツミ工業 玉名支店、(有)前田設備工業、熊本利水工業(株)有明支店、(株)三和地質コンサルタント、サンヨーコンサルタント(株)熊本支店、(株)中央土木コンサルタント	10,250,900	9,900,000
		(株)タツミ工業 玉名支店	96.57
立願寺	立願寺高井原久保線舗装工事に伴う配水管布設替工事 西口設備工業(株)、(有)半沢工業、(株)タツミ工業 玉名支店、(有)アクア設備工業、(株)九州設備工業、(株)九電工 玉名営業所	9,702,000	9,460,000
		(有)アクア設備工業	97.50
田崎	田崎第1水源地改修工事 西口設備工業(株)、(有)半沢工業、(有)テラダ工業、(有)アクア設備工業、(有)ありあけ管工設備、(株)九州設備工業	38,445,000	37,290,000
		(有)半沢工業	96.99
玉名	大坊汚水マンホールポンプ場機械設備工事 (株)正興電気商会、(株)タツミ工業 玉名支店、熊本利水工業(株)有明支店、南九州エンジニアリングサービス(株)、飯塚電機工業(株)、(株)ドゥプロジェクト	16,038,000	15,400,000
		(株)正興電気商会	96.02
田崎	田崎第1水源地電気設備工事 (株)正興電気商会、(株)九電工 玉名営業所、不二電気工業(株)、熊本利水工業(株)有明支店、飯塚電機工業(株)、(株)昭電社、(株)ドゥプロジェクト、(株)電盛社	65,505,000	60,867,246
		飯塚電機工業(株)	92.92
市内一円	玉名市都市公園施設長寿命化計画策定業務委託 (株)和調査設計 玉名営業所、(株)景観総合計画、中央コンサルタンツ(株)熊本事務所、(株)建設技術研究所 熊本事務所、(有)創都設計コンサルタント、(株)オオバ 熊本営業所	45,027,400	31,790,000
		中央コンサルタンツ(株)熊本事務所	70.60

イベント・講座

募集

福祉・健康

相談

お知らせ



地域おこし協力隊レポート

玉名地区高校 合同進学フェア

初開催しました！



☎ 地域振興課 (☎ 75・1421)

地域おこし協力隊
いけだ なみ
池田奈巳

少子化や進学先の多様化により、玉名地域の高校進学希望者は年々少なくなっています。一方で、本市には5つもの魅力溢れる高校が揃っており、教育環境はとて充実しています。各校の魅力を多くの人に知っていただく機会として開催した進学フェア当日は、玉名市内高校と市外国立専門学校が一堂に集い、国立、県立、私立とさまざまな教育環境を知ることができる場として、荒尾・玉名管内はもちろんのこと、山鹿市などからも来場がありました。

フェアでは、各校の個別相談ブース、パンフレット配布、制服展示を実施。さらに「在校生によるわが校紹介プレゼンテーション」では生徒自らがさまざまな工夫を凝らし、自分たちが通う高校の魅力を直接来場者に伝えました。専修大学玉名高校の生徒は「自分は寮暮らしで、学食もおいしくおなかいっぱいになります。スポーツや学業に

集中して取り組める環境が一番。さらに自分の可能性を高めたい」と高校をPRしました。玉名市内の中学二年生は「学校の雰囲気分かり、高校生生活が楽しみになりました。個別に相談ができて良かったです」と話してくれました。



たくさんのご来場、ありがとうございました！

地球温暖化対策のために今できることを

COOL CHOICE

クールチョイス

☎ 環境整備課 (☎ 75・1118)

に賛同しませんか？



COOL CHOICE な取り組み **4**

ウォームビズ

だんだんと寒くなり、暖房が欲しくなる季節が近づいてきました。ストーブやエアコン、こたつなど、いろいろな暖房器具を準備されていると思いますが、今冬は「WARM BIZ」の快適な過ごし方を考えてみませんか。

WARM BIZ

ウォームビズ

※「ウォームビズ」は、暖房に必要なエネルギー使用量を削減することによって、CO₂の発生を削減し地球温暖化を防止することが目的です。

具体的な取り組み例

- ・室温は 20℃を目安に、暖め過ぎない
- ・マフラーなどで、首、手首、足首の「三つの首」を温める
- ・軽くて薄いインナーなど、機能性素材の着衣を重ね着する
- ・体が温まる食事（鍋など）を取る
- ・窓は断熱シート、複層ガラス、二重サッシなどを活用（冬、家全体の熱の約 50%は窓から流出）
- ・湯たんぽ、スリッパ、ひざ掛けなどの小物を活用

消防・防災・安心安全情報

メールや電話で確認できます！

岡防災安全課 (☎75・1130)

11 住み続けられるまちづくりを



13 気候変動に具体的な対策を



防災に関する
緊急情報

玉名市 安心メール



tma@123123.tv

空メール送信すると折り返し登録フォームが返信されてきますので、返信の操作手順に従い登録をお願いします（登録無料）。



防災無線の
放送を
電話で確認

玉名市 防災無線電話応答サービス

☎0968・73・3400

- 玉名市全域にかかる放送を対象とし、通話料は自己負担です。放送直後は、電話回線が混み合うことがあります。つながらない場合は、しばらくたってからおかけ直してください。
- 放送内容の保存期間は24時間です。24時間経過しますと自動で削除されますのでご注意ください。



今までの 出張!! 市役所ロビーコンサートの模様

岡文化課 (☎75・1136)

はなわらべ き
舞踊団 花童&はつ喜

8月10日

今回は「舞踊団 花童&はつ喜」さんによる日本舞踊をお届けしました。「水の舞 花の舞」をテーマに、「花七変化肥後六花」「水と花と夢と」そして「川の流れるように」が披露されました。手の使い方や目線、ちよっとした首や肩の動きによって細やかな表現をする日本舞踊のしなやかでしっとりとした動きは、お客さんの心を魅了しました。「花七変化肥後六花」は、華やかな中に品格が漂う肥後六花を自分として美しく表現されました。「水と花と夢と」はことしの4月に開催された「アジア太平洋水サミット」において、花童あかりさんが熊本の清らかな水をイメージして作曲されたそうです。最後に、花童かなさんとあかりさんは「日本の伝統文化を通して、熊本や玉名の美しい自然の素晴らしさを届け、私たち自身心に磨きをかけ、日本の魅力ある女性に成長していきたい」と語ってくれました。

日本の伝統文化（日本舞踊）に触れ、その和の心を継承していく姿に感動したコンサートでした。



情報公開条例と個人情報保護条例 運用状況のお知らせ

市では、透明性の高い市政運営と市民参加による“より開かれた市政”の実現を目指して「情報公開条例」と「個人情報保護条例」を施行しています。今回は、令和3年度に請求のあった実施機関分の運用状況をお知らせします。

◆情報公開条例の運用状況

①開示請求の件数と決定の内容

実施機関名	請求件数	請求に対する決定の内容		
		全部開示	一部開示	不開示
市長	32	19	13	
教育委員会	3	1	1	1
議会	1	1		
合計	36	21	14	1

②不服申し立て件数 0件

◆個人情報保護条例の運用状況

①開示請求の件数と決定の内容

実施機関名	請求件数	請求に対する決定の内容		
		全部開示	一部開示	不開示
市長	3	3		
農業委員会	1	1		
合計	4	4		

②不服申し立て件数 0件

問総務課 (☎ 75・1420)



行政と市民 協働の景観づくり

問都市整備課 (☎ 75・1122)

行政

玉名市では、「玉名市景観計画」や「景観形成推進支援補助金」などの支援策で、景観誘導を図っています。

玉名市景観形成支援補助金

景観形成推進地区（4地区）において、外壁の色を変更するなどの修景を行う場合に活用できます。詳しくは、市ホームページでご確認ください。



玉名市景観計画

- 玉名市の将来像と基本方針
- 景観形成方針
- 地区区分ごとの景観形成の目標・届出行為・景観形成基準
- アクションプラン など

見直し中



パブリックコメント実施中

玉名市景観計画 見直し



■募集期間：11月21日頃まで

市民

景観づくりは、行政だけではなく、市民の皆さんと協働で進めていかないと実現できません。

「私ができる景観づくりは？」

実践してみる

10月10日の「玉名らしい景観づくり交流会」では、参加者が玉名らしいイチオシな景観を「広めていく・深めていく」ために何ができるかを考えました。

■第4回 玉名らしい景観づくり交流会

一人一人ができる景観づくりの「実践」を持ち寄って、成果や課題を話し合います！

日時 11月27日(日) 午後2時～4時

場所 玉名市文化センター 大研修室

申し込み 11月18日(金)までに都市整備課へお申し込みください。



11/25



12/1

犯罪被害者週間

相談窓口を教えてあげることも、大切な支援のひとつです。

あなたやあなたの大切な人も含め、誰もが、ある日突然犯罪に遭い、犯罪被害者となる可能性があります。身近に犯罪の被害に遭った人がいたら、まずは自分から勇気を出して寄り添い、皆で支え合える社会をつくっていきましょう。

犯罪被害者支援に関する相談

- ❶ 警察本部広報県民課犯罪被害者支援室
096・381・0110 (内線 2193 ~ 2195)
- ❷ 公益社団法人くまもと被害者支援センター
 - ◎ 一般犯罪被害
096・386・1033
 - ◎ 性暴力被害者のためのサポートセンター
ゆあさいどくまもと
096・386・5555

性犯罪被害に関する相談

- 警察本部捜査第一課「性犯罪被害相談電話」
8103 (全国共通番号)
または 0120・8343・81



警察に対する各種相談

- 警察本部広報県民課「警察安全相談室」
9110 (全国共通番号)
または 096・383・9110



地方独立行政法人

閩地方独立行政法人くまもと県北病院 (☎ 73・5000)

くまもと県北病院だより Vol.11

市民公開講座からのお知らせ

第9回市民公開講座：腹腔鏡手術って、開腹手術？ くまもと県北病院 消化器外科主任部長 石川晋之

8月13日に開催し、今回は腹腔鏡手術についてお話ししました。

胃カメラや大腸カメラでポリープを切除したりする「内視鏡手術」は開腹しませんが、「腹腔鏡手術」は開腹手術です。ただし、通常の開腹手術に比べて傷が小さく、痛みが少なく、出血量も少ないので、術後の回復が早いという利点がある一方、視野が狭いこと、時間がかかること、大きくは見えますが一度に全体が見渡せないためオリエンテーションがつきにくいこと、直接触ることができないため触診ができないなどの欠点もあります。

腹腔鏡の手術が世界で初めて行われてから50年が経過しますが、現在のようにいろいろな手術ができるように

なったのは、ここ10数年のことです。この発展には、テレビカメラなどの機器や道具の発達に寄与する部分が大きく、一所懸命に開発された方々には頭の下がる思いです。

くまもと県北病院でも多くの腹腔鏡手術を行っています。全部ではありません。その理由は、腹腔鏡手術が難しい状況(癒着や患者さんの全身状態、病状)、ガイドラインが推奨していない病状、安全性に問題がある場合などさまざまです。くまもと県北病院消化器外科では、消化器内科や放射線科との合同カンファレンスを定期的に行い、病状だけでなく、患者さんの全身状態や希望など色々な要素を考慮し、適応と安全性に十分配慮した手術術式を選択しています。もし、当院で手術が必要になるようなことがあれば、遠慮なく担当医にご相談いただき、納得の上で治療法を選択していただきたいと思います。

お得で便利なマイナンバーカードを作ろう！

申請は簡単♪ お任せあれ♪

マイナンバーカードは公的な身分証として使えるだけでなく、お得なマイナポイントの取得や保険証としての利用、全国のコンビニで住民票などの証明書発行ができたりと、ますますお得で便利になっています。

現在、市民課と各支所（岱明・横島・天水）では無料で顔写真撮影から申請まで一括して行っていますので、身分証などをお持ちの上お気軽にお立ち寄りください！

また、全国の携帯ショップ（ドコモ、au、ソフトバンク※UQスポットおよびワイモバイルショップ含む）でも、令和5年3月下旬までマイナンバーカード申請サポートを実施しています！

ぜひ、この機会にマイナンバーカードを作りましょう！



問市民課（☎75・1116）

最大

20,000

円分の

マイナポイントがもらえる！

ゆめカード、nanacoカード、Paypay など

お好きなキャッシュレス決済サービスで使える

マイナンバーカードの新規取得等で

5,000円分

+

健康保険証としての利用申込みで

7,500円分

+

公金受取口座の登録で

7,500円分

12月未まで延長になりました！

マイナポイントを受け取るには、マイナンバーカードが必要です。令和4年12月末までにマイナンバーカードを申請した人が対象で、令和5年2月末までポイントの申し込みができます。

※1 マイナポイントの申込後、選択したキャッシュレス決済サービスでチャージまたはお買い物をする必要があります。

※2 マイナンバーカードを既に取得した方のうち、マイナポイント第1弾の未申込者も含みます。

※3 「健康保険証としての利用申込み」「公金受取口座の登録」によるマイナポイント申込・付与は令和4年6月30日から開始しています。詳細はマイナポイント事業ホームページにてご確認ください。

手順はカンタン

4STEP

STEP1

マイナンバーカードを取得しよう！

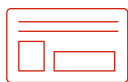

カードが来たら

STEP2

マイナポイントの申込をしよう！



チャージorお買い物で

STEP3

最大5,000円分のポイントを取得しよう！



詳細はHPでお知らせ

STEP4

健康保険証としての利用申込みで 7,500円分
公金受取口座の登録で 7,500円分
のポイントを取得しよう



マイナポイントの利用は安心・安全です！

- マイナポイントの申込にはマイナンバーカードの「電子証明書」を使うので、なりすましなどの悪用は困難です。
- 国が買い物履歴を収集、保有することはできません。

▲マイナポイント事業をかたった不審な電話、メール、手紙、訪問等には十分注意してください。

▲マイナポイントの申込みのサポートは、マイナポイント事業公式ホームページ記載の「マイナポイント手続スポット」でお受けください。

デジタル庁



総務省

Ministry of Internal Affairs and Communications



ひと、くらし、みらいのために

厚生労働省

Ministry of Health, Labour and Welfare

詳しくは

マイナポイント

検索

または



子育て保健コーナー child's health

岡玉名市保健センター (☎ 72・4188)

～ 新型コロナウイルス感染症の予防および拡散防止のため、ご協力をお願いします ～

発熱や咳などの風邪症状のある人、体調の思わしくない人、同居家族や身近な人に感染が疑われる場合は来所をお控えいただき、次回の日程をご案内しますので、玉名市保健センターへご連絡ください。

母子健康手帳交付

■ 予約制

※妊娠 11 週までに妊娠の届け出をし、母子手帳・妊婦健康診査受診票の交付を受けましょう

対象者	場所	期日	受付時間
妊婦さんとそのご家族	保健センター	毎週金曜日 (祝日を除く)	①午前9時 ②午前9時50分 ③午前10時50分

● **申し込み** 3日前までに、保健センターにご希望の時間帯(①～③)で電話予約してください。

● **持参物** 妊娠届出書、妊婦健康カード、個人番号カードまたは通知カード(通知カードの場合は身分証明書が必要)、第2子以降の場合は上の子の母子健康手帳

乳児健診

健診の際は、保健師または助産師が赤ちゃん訪問で交付した健診受診票が必要です。

対象期間内に委託医療機関に予約をして、受診してください。

12月対象…令和4年8月生まれ(4カ月児健診)、令和4年4月生まれ(8カ月児健診)



委託医療機関名	電話番号	健診日	備考
浦田医院	74・2412	月・火・水:午前11時～午後0時45分 木・金:午後2時30分～3時45分	当日予約可
ひらしま小児科医院	73・5530	木・火・水:午後2時～3時	1週間前までに要予約
前田小児科医院	74・1333	木・火・水:午前11時～、午後3時～ 木:午前11時～ ※各30分	3日前までに要予約 (左記以外の日程も相談可)
もみの木こどもクリニック	72・0033	月・火・木・水:午後2時～3時	要予約(予約すれば他日時でも可)
くまもと県北病院 (小児科)	73・5000 (代表)	水:午後1時～	※先天性疾患や低出生体重など、基礎疾患がある子どもに限られます。 1週間前までに要予約 (電話受け付けは午後1時～4時)

幼児健診

※健診 1 カ月前に郵送でご案内します。対象者数により、日程調整を行うことがあります。

健診名	対象者	実施日
1歳8カ月児健診	令和3年4月生まれの人	12月5日(月)、14日(火)
3歳6カ月児健診	令和元年6月生まれの人	12月6日(火)、15日(火)

● **詳しい日程につきましては、個別に送付します案内をご確認ください。**

- ・感染症対策のため、原則、同伴は対象児1人につき保護者1人でお願いします。
- ・郵送した問診票と体調チェックシートにご記入の上、お持ちください。未記入の場合は、記入後の受け付けとなります。
- ・対象者を変更する場合があります。案内をご確認の上、お越しください。

はじめてのもぐもぐ教室

※保健師・助産師の赤ちゃん訪問でお渡ししたチラシをご確認ください。

対象者	場所	期日	受付時間
令和4年8月生の第1子	保健センター	12月20日(火)	①午前9時50分 ②午前10時50分

第2子以降の子どもさんでもご希望があれば参加いただけます。予約制となっておりますので、事前に玉名市保健センターへご連絡ください。



園子育て支援課 (☎ 75・1120)



玉名市岱明子育て支援センター「遊」

日頃の忙しい家事や育児の合間に、ホッとする時間を過ごしませんか？
楽しいイベントも随時行っています。お気軽にお立ち寄りください。



◀お誕生会
子どもたちとケーキにデコレーションして、お誕生をお祝いします。▼



▲ひらめき工房 ▶
手作り木箱を作りました。

※写真は8月の様子です

玉名市子育てネットワーク

敬愛保育園内 (☎ 74・4514)
開所日時: 月～金
午前9時30分～午後2時30分
電話相談: 月～金
午前9時～午後4時

- 1歳児親子のタッチケア&わらべうた
11月2日 月 午前10時～
- ピースくらぶ (双子のつどい)
11月4日 水 午前10時～
※妊婦さん参加可能
- 開所日 (※土曜日) 11月5日、12日
- 寝相アート (※火曜日)
11月8日、15日、22日 午前10時～
- 絵本の読み聞かせ
11月10日 木 午前10時～
- 0歳児親子のつどい
11月11日 金 午前10時～
- 美尻トレーニング (要予約)
11月16日 水 午前10時～
- ヨガ&Smile マミー (要予約)
11月21日 月 午前10時～
- 誕生会 11月24日 木 午前10時～
※誕生月の人は9時45分までにお越しください。
- 離乳食展示、話 11月29日 水 午前10時～

森のひろば ログさんち

おおくらの森保育園内 (☎ 74・6931)
開所日時: 月～金
午前9時30分～午後2時30分
電話相談: 月～金
午前9時30分～午後4時

- 自然くらぶ (芋ほり)
11月1日 月 午前10時30分～
※汚れてもいい服装で長靴持参
- 親子体操教室 (要予約)
11月9日 水 午前11時～
- 身体測定
11月10日 木 午前10時～②午前11時～③午後1時～
- 「たまたまばこ」絵本の会
11月16日 水 午前10時30分～
- エンジョイ☆イングリッシュ (要予約)
11月18日 金 ①午前10時20分～②午前11時～
- ママフィット講座 (要予約)
11月21日 月 午前10時30分～
- リズム遊び
11月25日 金 午前10時30分～
- 誕生会&石窯ピザ作り (要予約)
11月29日 水 午前10時30分～
- 土曜開所日 11月5日、26日

玉名市岱明子育て支援センター遊

大野保育園隣 (☎ 57・3844)
開所日時: 月～金
午前9時30分～午後2時30分
電話相談: 月～金
午前9時30分～午後2時30分

- ビューティー講座 (要予約 5組限定)
11月9日 水 午前10時30分～
- ひらめき工房 (要予約 5組限定)
11月15日 月 午前10時30分～
- ママのための読み聞かせ
11月16日 水 午前10時30分～
- 誕生会 (要予約)
11月18日 金 午前10時30分～
※誕生者は手形を取るのので、10時までにお越しください。
- 食育講座
11月22日 水 午前10時～
- 祝日開所日
11月23日 木
午前9時30分～午後2時30分
- 花はなの会 (要予約 5組限定)
11月29日 水 午前10時30分～

※新型コロナウイルスの今後の状況によっては、閉所または行事が変更になる可能性がありますので、電話でご確認ください。

たまっ子らんど	ルーテルキッズ広場	天水子育てほっとルーム
<p>玉名市社会福祉協議会 (☎73・1151) 開所日時: 月～金 ※祝日を除く 午前10時～午後3時 電話相談: 月～金 午前9時～午後4時</p>	<p>玉名ルーテル幼稚園内 (☎080・5796・7476) 開所日時: 月～金 午前10時～午後3時 電話相談: 月～金 午前10時～午後5時30分</p>	<p>若宮児童館内 (☎82・3313) 開所日時: 月～土 午前10時～午後3時 電話相談: 月～金 午前9時30分～午後3時</p>
<p>ママの為のボディケア (要予約 7組) 11月1日 月 午前10時30分～ ※水分持参 お楽しみ会 (※金曜日) 11月4日、11日、18日、25日 午前11時～ 開所日 11月5日 月 午前10時～午後3時 親子でリトミック (要予約 7組) 11月8日 月 午前10時30分～ 歯の講話と相談 11月10日 水 午前10時30分～ お誕生日会 (11月生まれ対象) 11月16日 月 午前11時～ ※事前に手形と写真をとりにきてください 親子工作 (要予約 5組) ※木曜日 11月17日、24日 午前10時30分～ ひなた学級 (0歳児のつどい) (要予約) 11月18日 水 午後1時受付。1時30分～ 妊婦さんの為のボディケア ※水分持参 11月22日 月 午前10時30分～ はじめてのパパのための座談会 (開所日) 11月26日 月 午前10時～正午</p>	<p>美希先生のズンビーニ (要予約) 11月1日 月 午前10時30分～ 家族の日 (要予約) ※ご家族でのご利用日 11月5日 月 午前10時～午後3時 0歳児さんあつまれ! 11月8日 月 午前10時～午後3時 ミホ先生のエクササイズ (要予約) 11月9日 月 午前10時30分～ いずみ先生のバランスボール (要予約) 11月15日 月 午前10時30分～ 知美先生のお花アレンジ (要予約) 11月16日 月 午前10時20分～ パパッとday～パパと遊ぼう～ (要予約) 11月26日 月 午前10時～午後3時 ※パパとお子さんのみの参加 皆で祝おう誕生日会 11月29日 月 午前11時ごろ～ ※事前に写真と足形をとりにきてください おゆずり会 (要予約) 11月30日 月 午前10時～午後3時</p>	<p>砂場遊び 11月1日 月 午前10時～ お誕生会 (11月生まれ) 11月10日 水 午前10時～正午 ※保育園と合同 ※誕生月の人は手形と写真をとります 身体測定 11月11日 木 午前10時～正午 手型・足型とり (要予約) 11月11日 木 午前10時～正午 新聞紙遊び 11月15日 月 午前10時～正午 いもほり体験 (要予約) 11月17日 水 午前10時～正午 ※天候などにより日程を変更する場合があります 季節の折り紙遊び 11月22日 月、24日 水 午前10時～正午 ままごと遊び 11月29日 月 午前10時～</p>

児童館活動案内 children's house

若宮児童館 小天保育園隣接 (☎82・3313)

開所日時: 月～金 午前9時～午後6時
 土日祝 午前8時30分～午後5時

おにごっこ遊び 11月1日 月、2日 水、4日 金 午後4時～
 ※ハンカチ、帽子、水筒持参
芋掘り体験 11月2日 水 午後4時～ ※ハンカチ、帽子持参
かくれんぼ遊び 11月5日 月 午前10時～正午 ※ハンカチ、帽子、水筒持参

かくれんぼ遊び 11月7日 水～11日 金 午後4時～ ※ハンカチ、帽子、水筒持参
牛乳パックで製作 11月12日 月 午前10時～正午 ※ハンカチ、水筒持参
バドミントン遊び 11月14日 水～18日 金 午前10時～正午
 ※ハンカチ、帽子、水筒持参
缶蹴り遊び 11月21日 月、22日 水、24日 金、25日 土 午後4時～
 ※ハンカチ、水筒持参
季節の壁面製作 11月26日 月 午前10時～正午
テニス遊び 11月28日 水～30日 金 午後4時～ ※ハンカチ、水筒持参

玉名市伊倉ふれあいセンター (☎73・2221)

開所日時: 月～土 午前8時30分～午後5時
 乳幼児と伊倉校区外の小学生の利用は保護者同伴です。

キーホルダー作り (要予約 10人)

11月12日 月 午後1時30分～2時30分
 ※イベントのため正午から午後3時は遊戯室は利用できません。
花の苗植え (※雨天中止) 11月28日 月 午後4時～4時45分
 ※イベントのため児童館の利用は午後3時30分まで

病児・病後児保育施設 ひだまりキッズ



子育て支援課 (☎75・1120)
 ひだまりキッズ (☎72・9001)

働くママ・パパの強い味方です

子どもが病気などで集団保育が困難なとき、保育園や保護者に代わって一時的に預かる施設です。土日祝日、年末年始はお休み。

- 対象 生後2カ月～小学3年生
- 場所 くまもと県北病院敷地内
- 利用方法 事前にひだまりキッズへ電話で予約してください。

利用時間 (月～金)	利用料金
午前8時～午後0時30分	1,000円
午後0時30分～5時30分	
午前8時～午後5時30分	2,000円



カピバラがやってきた
出版：岩崎書店
作：アルフレド・ンデルギット

もともとその場所に暮らしていたニワトリと、よそからそこへやってきたカピバラ。違う種類の動物は、一緒に暮らしていけるのか？ 他者との共生を描いたお話。

所蔵：市民・岱・横・天



武蔵
出版：KADOKAWA
著者：稲葉稔

島原の乱に従軍し負傷したことで老いを実感し、終の棲家を求めた宮本武蔵。やがて、自らが求めてきた兵法の道を伝えるべく、靈巖洞に籠もり「五輪書」の執筆を始めて…。

所蔵：市民・岱・横・天



クイズデザイン
出版：SBクリエイティブ
著者：インジヤクタリー

2つの作例を見比べて、よいデザインなのはどちらかを選ぶクイズを楽しみながら、デザインの基礎知識が学べる本。解説を読めば答えの理由が分かる。

所蔵：市民・岱・横・天



ホームページでは他の新刊も紹介しています



問い合わせ・休館日

- 市民図書館 (☎ 75・1315)
(4日、7日、14日、21日、28日)
- 岱明図書館 (☎ 57・0045)
(7日、14日、21日、24日、28日)
- 横島図書館 (☎ 84・6111)
(4日、11日、18日、24日、25日)
- 天水図書館 (☎ 82・3600)
(2日、9日、16日、23日、28日、30日)



からっぽのにくまん
出版：白泉社
著者：まつながもえ

にくまん屋でなかみをつめてもらえなかった、からっぽのにくまんが、なかみを求めて走り出す！ピザ屋、和菓子屋、カレー屋に行きましたが、なかみはつめてもらえず…。

所蔵：市民・岱・横・天



家裁調査官・庵原かのん
出版：新潮社
著者：乃南アサ

庵原かのんは、福岡家裁北九州支部の少年係調査官。罪を犯した少年少女や親たちとの面会を繰り返す中で、やがて彼女は厳しい家庭の事情や社会の現実と直面し…。

所蔵：市民・岱・横・天



笑えるレシピ 理数系スイーツ
出版：マイルスタツフインプレス
著者：太田さちか

たし算ジャム、かけ算シャーベット…。親子で「算数」に親しめる工夫を盛り込んだスイーツレシピを紹介する。科学実験を楽しむお菓子も掲載。

所蔵：市民・岱・横・天



わたしが いじわるオオカミになった日
出版：バインターナショナル
文：アメリカ・ジャヴオー

いじめっ子からの嫌がらせに耐えていた、わたし。でも、ある日いじめのターゲットが別の子に移り…。いじめが起きたとき、どのように行動すればよいのかを伝える絵本。

所蔵：市民・岱・横・天

＼いつも としょかんと いっしょ／

電子図書館のご案内



岡コミュニティ推進課(☎75・1312)

立冬の候、皆さん冬支度はもうお済みですか？
日本には四季があり、また季節に合わせたさまざまな行事があります。日本人はイベント（行事）が大好きです。そのためいろんな国のイベントを取り込みます。
行事がたくさんある日本において、行事名は知っているけど、いざ子どもたちに「〇〇って何の日？」と聞かれた際、あなたはその起源を説明できますか？例えば11月だと七五三が有名ですね。千歳飴を手に持ち、ルンルン気分の子どもから「ねえねえ七五三ってなあに？」と無邪気に聞かれるでしょう。親の威厳を示すチャンス到来です。「七五三はね、子どもの成長をお祝いする行事で、男の子は3歳と5歳、女の子は

電子図書館とは
図書利用カード作成者が図書館に行かなくても、いつでも、どこからでもアクセスして、無料で本を借りて読めるネット空間のことです。

3歳と7歳の時にお宮参りするんだよ。何でその歳にするのかというと、昔中国で奇数が縁起の良い数とされていたからだって。だから子どもたちが元気で健やかに育ってくれたことを感謝する日だよ。
たまな圏域電子図書館には、日本で行われている年間行事を分かりやすく漫画で解説している本があります。その名も「まんがでわかる日本の行事12か月」(著者:よだひでき)。親子で一緒に読むのにも適していますし、知っておくときっといつかためになる内容です。実際に私も季節に合わせた記事作成のためになっています(笑)



12
3

企画展

俳優 笠智衆

天水町出身の俳優 笠智衆 (1904年～1993年) がこの世を去り、令和5年(2023年)で30年を迎えます。小津安二郎や木下恵介、山田洋次ら日本を代表する映画監督の作品に数多く出演し、自然体で味わいのある演技は世代を超えて親しまれました。没後30年を機に、世代を超えて人々の心を引き付ける笠智衆の魅力を、その時々時代の背景を踏まえながら、出演した映画やテレビドラマを通して紹介します。

期 間 12月3日(日)～令和5年2月12日(日)

場 所 博物館企画展示室

観覧料 無料

開館時間 午前9時～午後5時まで

(入館は午後4時30分まで)

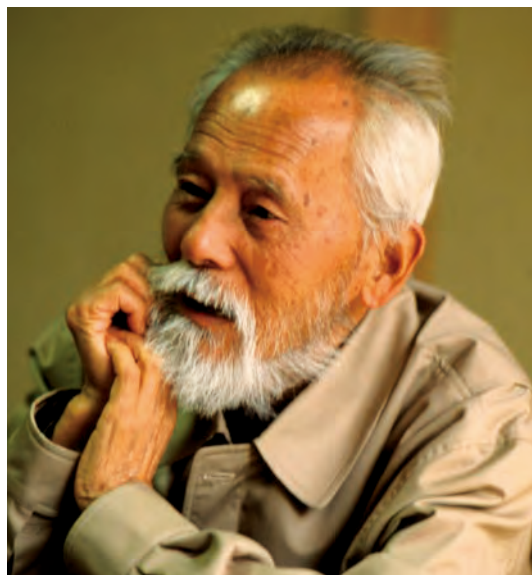

展示資料

- ・映画『父ありき』、『東京物語』、『家族』、『男はつらいよ』などの出演作品の関係資料
- ・受賞品 (トロフィー、レリーフなど)
- ・ドラマ『幻の町』ほか倉本聰作品関係資料、『ながらえば』ほか山田太一作品関係資料、その他笠智衆直筆色紙などゆかりの品々

「発掘された日本列島2022」展開催のお知らせ

平成19年度に行った九州新幹線新玉名駅周辺整備事業に伴う発掘調査により両迫間日渡遺跡から出土した遺物のうち、古墳時代の祭祀遺物6種700点が「両迫間日渡遺跡出土祭祀遺物」として令和3年3月に熊本県指定重要文化財に指定されました。

この「両迫間日渡遺跡出土祭祀遺物」のうち45点が、文化庁主催「発掘された日本列島2022」で展示され、全国5か所(3か所は巡回が終了しています)を巡回中です。九州では唯一、宮崎県で展示されます。この機会に是非ご覧ください。

詳しくは、文化庁ホームページ(「発掘された日本列島2022」展の開催のお知らせ)をご覧ください。



場 所	日 程
宮崎県総合博物館 (宮崎県宮崎市)	11月5日～12月11日
なら歴史芸術文化村 (奈良県天理市)	令和5年1月7日～2月12日



▲両迫間日渡遺跡出土祭祀遺物

閩文化課 (☎ 75・1136)

新型コロナウイルスワクチン接種について

10月から新型コロナ「オミクロン株」に対応するワクチンに、ワクチンの種類が変わりました。対象は、2回以上接種した12歳以上の人で、前回の接種から5カ月を経過すると接種ができます。これまでの新型コロナワクチンを上回る重症化予防効果などが期待されます。また、今後の新たな変異株に対しても、有効である可能性が高いと見込まれています。玉名市内35医療機関と集団接種（総合体育館、横島町公民館）で実施しています。感染症予防にワクチン接種をお願いします。

玉名市保健センター（☎72・4188）



① 年内に1・2回目接種を完了することをご検討ください

初回接種（1・2回目接種）に使用している従来型ワクチンは、年内で国からの供給が終了の予定です。オミクロン株対応2価ワクチンは、追加接種として臨床試験を実施し、有効性及び安全性が確認されているため、従来型ワクチンによる1・2回目接種を完了している人が対象です。まだ初回接種がお済みでない人で接種を希望される人は、早めに受けてください。集団接種（保健センター会場）では、11月19日（土）に実施します。

② オミクロン株対応2価ワクチンの接種券について

既に3回目、4回目の接種券をお持ちの方は、その接種券で接種できます。各2、3、4回目まで接種済みの人は、5カ月経過する前に新たな接種券を順次発送します。また、他市区町村でコロナワクチンを接種後に転入した人、海外や空港などで接種を受けた人、紛失した人は玉名市民専用コールセンターへ電話でお申し込みください。

③ 乳幼児（生後6カ月～4歳）の接種について

厚生労働省は、ファイザー社製の生後6カ月～4歳児用ワクチンを特例承認しました。計3回の接種が必要です。詳細は決まり次第、市ホームページなどでお知らせします。

※接種情報は10月7日現在の厚生労働省等の情報でお知らせしています。今後、国の方針等に変更があった場合、適宜見直します。

新型コロナウイルスワクチンなどに関する相談窓口

玉名市民専用コールセンター

☎0120・867・124

ファクス096・328・5860

受付時間：9時～20時 月曜～土曜（日祝日除く）



休日在宅医(11月、12月初旬) 当番医は変更になる場合があります 自動案内(☎73・6000)や新聞でご確認ください

11月3日 (木・祝)	泌尿器科内科むらかみクリニック 安田内科医院 酒井医院	繁根木 横島町 松木	☎57・8615 ☎84・3131 ☎71・0777	11月23日 (水・祝)	鹿井内科 おおかど胃腸科クリニック ながすクリニック	高瀬 六田 長洲町	☎72・2275 ☎72・5611 ☎78・0527
11月6日 (日)	本里内科医院 古庄胃腸科・内科医院 平山整形外科医院	大倉 岱明町 立願寺	☎72・2352 ☎57・0013 ☎72・4000	11月27日 (日)	森の里クリニック 安成医院 吉田医院	和水町 玉東 繁根木	☎34・2800 ☎85・2047 ☎73・5100
11月13日 (日)	さかき診療所 しまかわ医院 鶴上整形外科リウマチ科	南関町 横島町 亀甲	☎53・1125 ☎84・3722 ☎72・2007	12月4日 (日)	おやまだ耳鼻咽喉科クリニック 吉村循環器科内科医院 まつおクリニック	築地 横島町 山田	☎71・0808 ☎84・2765 ☎73・2800
11月20日 (日)	河野医院 有明成仁病院 岡本外科医院	高瀬 長洲町 亀甲	☎73・3734 ☎78・1133 ☎74・2277				

■在宅医は、医院の都合で変更することがあります。最新情報は、休日在宅医自動案内(☎73・6000)でお確かめください。

■発熱時の医療機関への受診については、来院前に必ず電話連絡後、受診されますようお願いいたします。

■診療時間は午前9時から午後5時までです。

■和水町の医療機関への電話は、市外局番(0968)のダイヤルが必要です。

■夜間の救急診療は、災害情報指令センター(☎69・1760、荒尾消防署内)か、くまもと県北病院救急センター(☎73・5000)へご確認ください。