

# 玉名市地域防災計画 資料編

## (水防計画)

令和5年6月改訂

資料1	災害の状況	1
資料2	消防機構	6
資料3	消防力	7
資料4	消防庁舎	9
資料5	有明地域消防団関係組織	10
資料6	火災危険地域	11
資料7	防火対象物	12
資料8	危険物製造、貯蔵等現況	13
資料9	防火水槽及び水利	14
資料10	簡易無線一覧	15
資料11	玉名市防災行政無線（同報系）	16
資料12	災害速報	17
資料13	被害状況報告（速報・確定）	18
資料14	り災証明書	26
資料15	被災証明書	28
資料16	交通規制	29
資料17	災害拠点病院、災害派遣医療チーム（DMAT）等の状況	30
資料18	菊池川等浸水想定区域図	32
資料19	菊池川水系浸水想定区域内の要配慮者利用施設	34
資料20	避難所一覧	36
資料21	土砂災害警戒区域等	38
資料22	土砂災害警戒区域内の要配慮者利用施設	46
資料23	有明広域行政事務組合（消防部門）火災出動計画表	47
資料24	人員車両関係	48
資料25	有明広域事務組合消防施設機械関係	49
資料28	震度観測施設一覧	50
資料29	玉名市安心メール	50
資料30	火災気象通報及び火災警報の伝達系統図	51
資料31	重要物流道路及び代替・補完路（熊本県）	52
資料32	市における重要水防箇所	53

資料3 3	熊本県水防情報システム観測局配置図.....	62
資料3 4	水防活動状況報告書.....	64
資料3 5	予報文例（菊池川）.....	66
資料3 6	災害時協定一覧.....	68
資料3 7	地区防災計画策定状況.....	70

資料1 災害の状況

発生日	災害種別	場所	被害額	
H18.6.24～7.7	大雨（水害）	市内全域	公営住宅	1,690 千円
			都市施設	2,288 千円
			公共土木施設	105,244 千円
			農作物等	12,906 千円
			農地等	26,202 千円
			計	148,330 千円
H18.7.19～7.24	大雨（水害）	市内全域	都市施設	4,871 千円
			公共土木施設	46,675 千円
			農作物等	6,140 千円
			農業施設	2,053 千円
			農地等	26,202 千円
			林道施設	6,342 千円
			計	92,283 千円
H18.9.17	台風（風害）	市内全域	公営住宅	3,560 千円
			福祉施設	599 千円
			公共土木施設	1,236 千円
			農作物等	380,689 千円
			農業施設	700 千円
			観光施設	633 千円
			衛生施設	171 千円
			公立文教施設	5,192 千円
			社会教育施設	147 千円
			計	392,927 千円
H18.1～12	火災	市内全域	計(43 件)	37,242 千円
H19.7.7	大雨（水害）	旧玉名市内	公共土木施設	8,545 千円
H19.1～12	火災	市内全域	計(29 件)	65,660 千円
H20.5.28	大雨（水害）	月田区外	農地等	2,940 千円
H20.1～12	火災	市内全域	計(34 件)	85,791 千円
H21.6.29～7.1	大雨（水害）	市内全域	農業施設	8,018 千円
			河川	2,058 千円
			道路	5,996 千円
			公園等	436 千円
			計	16,508 千円

発生日	災害種別	場所	被害額	
H21.7.24～7.27	大雨（水害）	市内全域	農業施設	8,042 千円
H21.1～12	火災	市内全域	計(40 件)	27,783 千円
H22.5.22～5.24	大雨（水害）	旧玉名市内	道路	5,927 千円
H22.7.11～7.15	大雨（水害）	旧玉名市内	農業地等	2,532 千円
H22.12.28	暴風（風害）	旧横島町内	福祉施設	384 千円
H22.1～12	火災	市内全域	計(36 件)	80,952 千円
H23.6.10～6.13	大雨（水害）	市内全域	農作物等	24,180 千円
			農地等	7,200 千円
			都市施設	178,500 千円
			河川	9,014 千円
			道路	6,047 千円
			計	224,941 千円
H23.6.20～6.20	大雨（水害）	市内全域	河川	2,719 千円
			道路	719 千円
			計	3,438 千円
H23.7.4～7.7 (九州北部豪雨)	大雨（水害）	旧玉名市	林道施設	12,379 千円
H23.1～12	火災	市内全域	計(45 件)	141,628 千円
H24.6.16	大雨（水害）		河川	2,237 千円
			道路	2,849 千円
			計	5,086 千円
H24.6.23～6.25	大雨（水害）		河川	6,266 千円
			農業施設	3,370 千円
			計	9,636 千円
H24.7.12	大雨（水害）		河川	14,700 千円
			道路	3,637 千円
			公園等	4,388 千円
			農業用施設	3,744 千円
			林道施設	1,124 千円
			農作物等	5,120 千円
			計	32,713 千円

発生日	災害種別	場所	被害額	
H24.1～12	火災	市内全域	計(41件)	43,584 千円
H25.8.4	豪雨 (水害)	旧玉名市	河川	1,100 千円
H25.1～12	火災	市内全域	計(52件)	28,475 千円
H26.7.3	大雨 (水害)		河川(1箇所)	1,652 千円
			農業用施設(6箇所)	1,927 千円
			計(7箇所)	3,579 千円
H26.7.7	大雨 (水害)		河川(4箇所)	11,793 千円
			道路(3箇所)	5,572 千円
			農業用施設(17箇所)	3,501 千円
			計(24箇所)	20,866 千円
H26.8.5	大雨 (水害)		農業用施設(3箇所)	809 千円
H26.1～12	火災	市内全域	計(26件)	8,220 千円
H27.6.11	大雨 (水害)		道路(27箇所)	6,934 千円
			農地等(5箇所)	600 千円
			計	7,534 千円
H27.7.1	大雨 (水害)		道路(50箇所)	17,790 千円
			農業施設(11箇所)	1,606 千円
			計	19,396 千円
H27.8.25	台風 (風害)	市内全域	児童福祉施設(14箇所)	698 千円
			観光施設(7箇所)	2,534 千円
			河川(5箇所)	14,443 千円
			道路(116箇所)	19,600 千円
			公園等(21箇所)	6,320 千円
			農業用施設(16箇所)	4,822 千円
			社会教育施設(1箇所)	72 千円
			文化財(1箇所)	797 千円
			計	49,286 千円
H27.1～12	火災	市内全域	計(41件)	34,908 千円
H28.1.23	大雪	市内全域	農作物等(14.0ha)	4,474 千円
			水道(100件)	— 千円
			計	4,474 千円

発生日	災害種別	場所	被害額	
H28.4.14	熊本地震	市内全域	住家被害(1,618棟)※	— 千円
			全壊(11棟)	— 千円
			大規模半壊(12棟)	— 千円
			半壊(80棟)	— 千円
			一部損壊(1,515棟)	— 千円
			福祉施設(6箇所)	939 千円
			衛生施設(5箇所)	4,759 千円
			商業(218箇所)	— 千円
			工業(17箇所)	— 千円
			農作物等(0.6ha)	4,474 千円
			農業施設(152箇所)	376,865 千円
			農地(21.5ha)	26,295 千円
			農業用施設(89箇所)	38,029 千円
			水産業関係被害(3箇所)	2,833 千円
			公共土木施設(10箇所)	20,220 千円
			公営住宅(57箇所)	5,471 千円
			公営企業関係施設(3箇所)	9,700 千円
公立学校施設(22施設)	23,568 千円			
社会教育施設(13箇所)	93,778 千円			

※ H28.4.14 熊本地震の住家被害については、H29.5.2 現在の被害報告に基づくものです。

H28.4.14	熊本地震	市内全域	文化財(6箇所)	47,666 千円
			計	654,597 千円
H28.6.19	大雨(水害)	市内全域	衛生施設(1箇所)	173 千円
			農業用施設(70箇所)	18,123 千円
			林業関係被害(4箇所)	2,906 千円
			水産業関係被害(4箇所)	5,480 千円
			公共土木施設(25箇所)	42,829 千円
			社会教育施設(1箇所)	37 千円
			計	69,548 千円
H28.7.6	大雨(水害)	市内全域	農業用施設(1箇所)	46 千円
H28.9.3	台風	市内全域	農作物等(12.0ha)	6,000 千円
H28.9.19	台風	市内全域	農業用施設(2箇所)	2,310 千円
H28.10.8	大雨	市内全域	農業用施設(7箇所)	1,268 千円
H28.1~12	火災	市内全域	計(26件)	26,848 千円
H29.1~12	火災	市内全域	計(34件)	15,872 千円
H30.1~12	大雨(梅雨前線)	市内全域	農林水産施設(95箇所)	64,100 千円

H30.1～12	大雨(梅雨前線)	市内全域	公共土木施設(101箇所)	117,045 千円
H31.1～R1.12	大雨(梅雨前線)	市内全域	農林水産施設(23箇所)	14,321 千円
H31.1～R1.12	大雨(梅雨前線)	市内全域	公共土木施設(63箇所)	37,582 千円
R1.9.22	大風17号	市内全域	公共土木施設(18箇所)	4,742 千円
R1.9.22	大風17号	市内全域	文教施設(11箇所)	12,183 千円
R2.7.6～7.9	令和2年7月豪雨	市内全域	農林水産施設(160箇所)	88,138 千円
R2.7.6～7.9	令和2年7月豪雨	市内全域	公共土木施設(151箇所)	152,148 千円
R2.7.6～7.9	令和2年7月豪雨	市内全域	文教施設(4箇所)	9,821 千円
R2.8.11～8.19	8月豪雨	市内全域	農林水産施設(54箇所)	28,923 千円
R2.8.11～8.19	8月豪雨	市内全域	公共土木施設(60箇所)	52,870 千円
R2.8.11～8.19	8月豪雨	市内全域	文教施設(4箇所)	6,031 千円

# 資料2 消防機構

## 消防機構

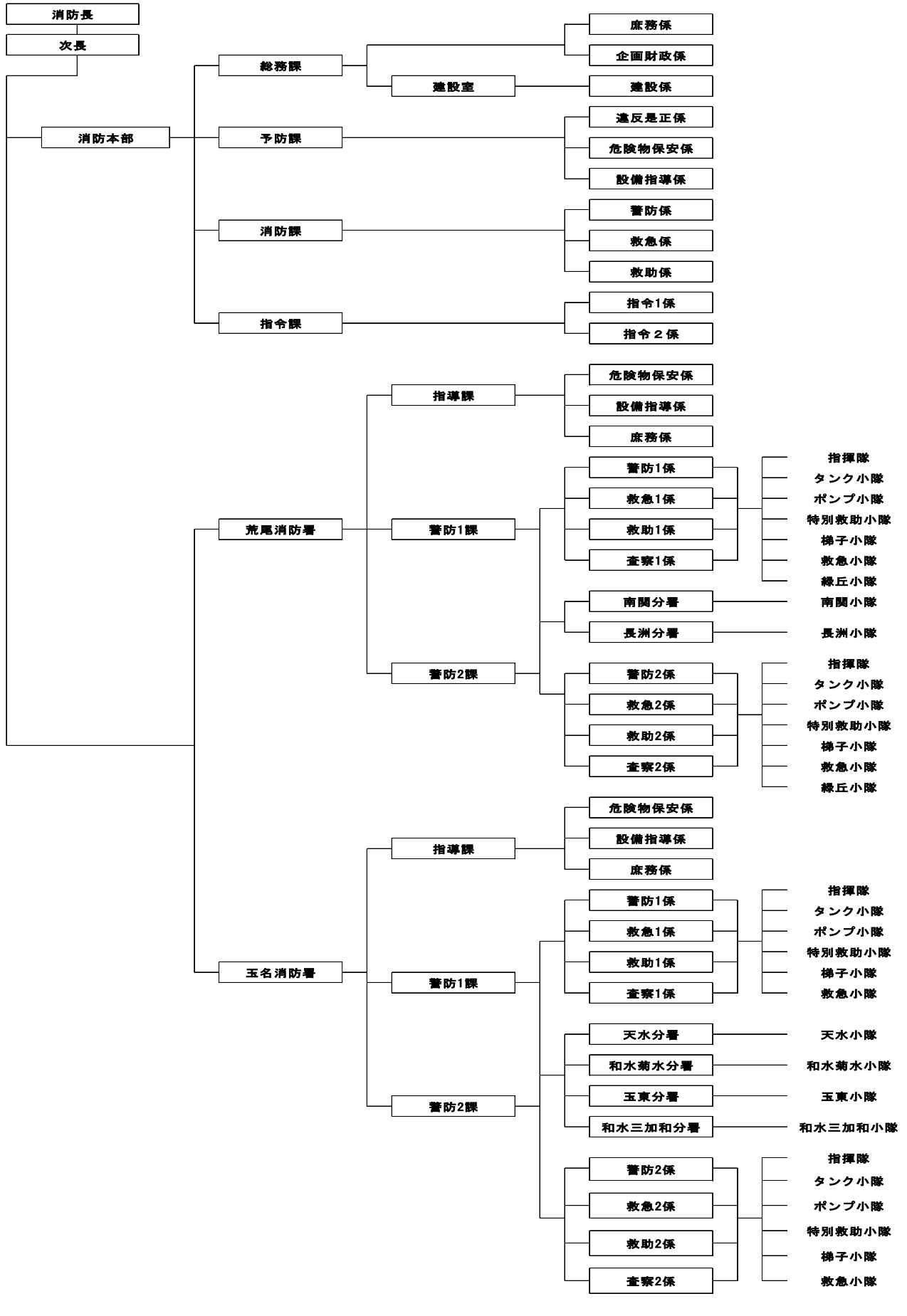



資料3 消防力

(令和4年4月1日現在)

区分		基準	現有	過・不足△	充足率%
署所数		9	9	0	100.0
消防職員	警防要員	202	※180(187)	△22	89.1
	予防要員	35	※11(20)	△24	31.4
	通信員	12	12	0	100.0
	庶務の処理等の人員	*20	19	△1	95.0
	計	269	217	△52	80.7
ポンプ車	実動車	11	11	0	100.0
	予備車	2	2	0	100.0
	計	13	13	0	100.0
特殊車	指揮車	2	2	0	100.0
	はしご車	2	2	0	100.0
	化学車	1	1	0	100.0
	水槽車	1	1	0	100.0
	救助工作車	2	2	0	100.0
	計	8	8	0	100.0
救急車	実動車	10	10	0	100.0
	予備車	2	2	0	100.0
	計	12	12	0	100.0

展示

※ 予備要員:( )内は警防要員と兼務した総予防要員を示す

\* 他の欄に含まれない人員についてはこの欄で計上

(令和5年4月1日現在)

玉名市消防団				
分団名	分団人員	動力ポンプ 付積載車	可搬動力 ポンプ	分団の構成区域
本 部	18			
第1分団	198	14		玉名中学校の校区域
第2分団	196	15		大浜小学校、豊水小学校、 玉南中学校の校区域
第3分団	192	15		玉陵中学校の校区域
第4分団	70	5		大野小学校の校区域
第5分団	97	7		高道小学校の校区域
第6分団	93	6		鍋小学校の校区域
第7分団	83	5		睦合小学校の校区域
第8分団	179	9	12	横島小学校の校区域
第9分団	122	8		小天東小学校、小天小学校の校区域
第10分団	109	5		玉水小学校の校区域
計	1,357	89	12	

資料4 消防庁舎

消防庁舎の現況

(令和4年4月1日現在)

	所在地	構造	面積
消防本部	〒865-0065 玉名市築地309番地1 TEL 0968-71-0119 FAX 0968-74-0030	鉄筋コンクリート造 3階建	建面積 2,127.15 m <sup>2</sup>
			延面積 3,919.55 m <sup>2</sup>
ありあけ防災館 (消防本部庁舎内)	TEL 0968-74-0119 FAX 0968-73-8446		
荒尾消防署	〒864-0004 荒尾市宮内字松ヶ浦1027番地9 TEL 0968-63-1121 FAX 0968-63-1120	鉄筋コンクリート造 3階建	建面積 1,764.37 m <sup>2</sup>
			延面積 3,128.10 m <sup>2</sup>
緑丘庁舎	〒864-0015 荒尾市平山字皮籠田2270番地 TEL 0968-66-0072 FAX 0968-66-0108	補強コンクリートブロック造 平屋建	建面積 176.0025 m <sup>2</sup>
南関分署	〒861-0803 玉名郡南関町 大字関町8番地1 TEL 0968-53-0309 FAX 0968-53-0315	鉄筋コンクリート造 2階建	建面積 422.6 m <sup>2</sup>
			延面積 567.72 m <sup>2</sup>
長洲分署	〒869-0105 玉名郡長洲町 大字清源寺415番地1 TEL 0968-78-0415 FAX 0968-78-0185	鉄筋コンクリート造一部鉄骨造 2階	建面積 498.33 m <sup>2</sup>
			延面積 511.2 m <sup>2</sup>
玉名消防署 (消防本部庁舎内)	〒865-0065 玉名市築地309番地1 TEL 0968-73-7117 FAX 0968-73-7118		
天水分署	〒861-5403 玉名市天水町部田見1815番地1 TEL 0968-82-2495 FAX 0968-82-3242	鉄筋コンクリート造 2階建	建面積 228 m <sup>2</sup>
			延面積 368 m <sup>2</sup>
和水菊水分署	〒865-0126 玉名郡和水町前原269番地1 TEL 0968-86-2207 FAX 0968-86-2213	鉄筋コンクリート造 平屋建	建面積 200.475 m <sup>2</sup>
		木造モルタル 平屋建(会議室)	延面積 38.88 m <sup>2</sup>
玉東分署	〒869-0311 玉名郡玉東町 大字二俣字鍛冶場101番地 TEL 0968-85-3519 FAX 0968-85-3567	鉄骨造 平屋建	建面積 241.2 m <sup>2</sup>
和水三加和分署	〒869-0913 玉名郡和水町板楠1740番地3 TEL 0968-34-2600 FAX 0968-34-2617	鉄骨ブロック造 平屋建	建面積 242.77 m <sup>2</sup>

資料5 有明地域消防団関係組織

1. 有明広域消防連絡協議会の組織

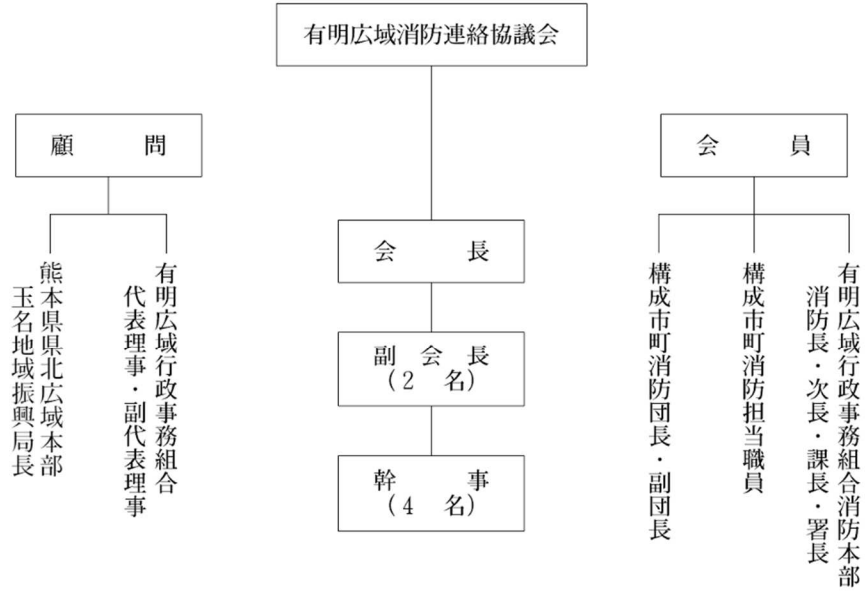

## 資料6 火災危険地域

### 特殊地域

地区名	区域面積	危険物製造所等の有無	水利の状況	
高瀬地区1 (地図①)	15.054 ha	無	消火栓 防火水槽	13 2
高瀬地区2 (地図②)	1.127 ha	無	消火栓	2
駅通り周辺 (地図③)	6.183 ha	無	消火栓 防火水槽	10 1

#### 特殊地域指定基準

市街地(消防力の整備指針に定めるものをいう)で、次に該当する地域

- 1 消防力の投入に多くの時間を要する地域
- 2 消防水利過少の地域
- 3 第1出場の消防隊では延焼防止が困難と認められる地域

※ 市街地(消防力の整備指針 第2条の第1項)

建築物の密集した地域のうち、平均建ぺい率が概ね10%以上の街区の連続した区域又は二以上の準市街地が相互に近接している区域であって、その区域内の人口が10,000人以上のもの。

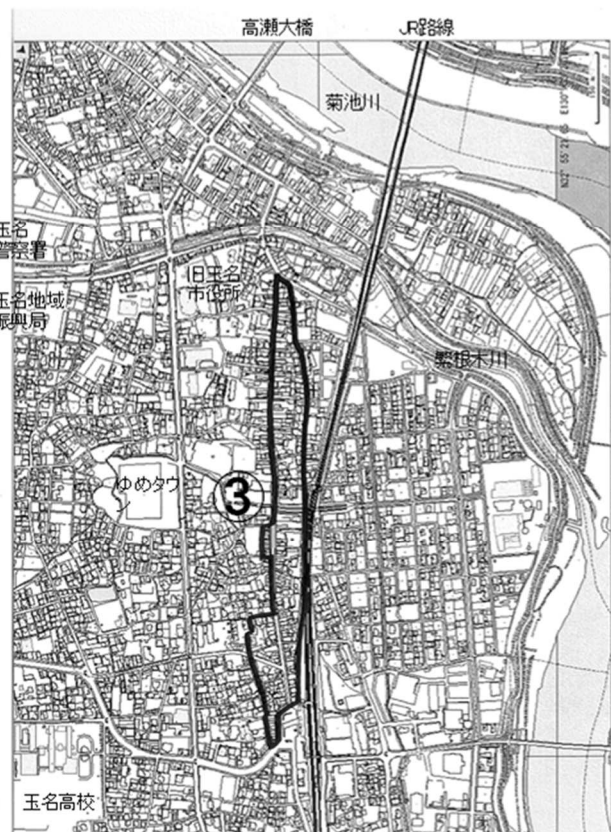

資料7 防火対象物

		(令和4年4月1日現在)	
		防火対象物数(棟)	防火管理者を必要とする対象物
1	劇場、映画館	2	1
	公会堂、集会場等	20	17
2	キャバレー、ナイトクラブ	0	0
	遊戯場、ダンスホール	9	5
	カラオケボックス	1	1
3	待合、料理店	2	1
	飲食店	113	70
4	百貨店、マーケット	138	91
5	旅館、ホテル、宿泊所	36	18
	寄宿舍、下宿、共同住宅	560	36
6	病院、診療所	73	35
	養老施設、児童施設	173	111
	幼稚園等	5	3
7	小学校、中学校、高等学校	150	32
8	図書館、博物館	4	3
9	公衆浴場	10	4
10	車輛の停車場	1	0
11	神社、寺院、教会	84	16
12	工場、作業場	300	14
13	自動車車庫、車場	48	0
14	倉庫	242	0
15	前各号に該当しない事業所	568	64
16	複合用途建物	302	81
17	文化財保護法による施設	0	0
18	アーケード(延長50m以上)	0	0
19	市町村長の指定する山林	0	0
20	自治省令で定める船車	0	0
合計		2841	603

資料8 危険物製造、貯蔵等現況

(令和4年4月1日)

製造所	貯蔵所								取扱所				総計
	屋内貯蔵所	屋外貯蔵所	屋内タンク貯蔵所	地下タンク貯蔵所	移動タンク貯蔵所	簡易タンク貯蔵所	屋外タンク貯蔵所	小計	給油取扱所	販売取扱所	一般取扱所	小計	
	8	0	5	41	24	1	23	102	54	0	39	93	195

**資料9 防火水槽及び水利**

(令和5年4月1日現在)

水利種別	防火水槽	プール
数 (私設を含む)	基準外 (40 m <sup>3</sup> 未満) 144	27
	基準内 (40 m <sup>3</sup> 以上) 386	
	計 530	

**防火水槽内訳**

(令和5年4月1日現在)

45 m <sup>3</sup> 以上	40 m <sup>3</sup>	36 m <sup>3</sup>	30 m <sup>3</sup>	25 m <sup>3</sup>	20 m <sup>3</sup>	18 m <sup>3</sup>	16 m <sup>3</sup>	15 m <sup>3</sup>	12 m <sup>3</sup>	計	井戸式	井セキ式
17	369	3	4	3	18	5	8	101	2	530	1	0

(基準内)

(基準外)

**消火栓**

(令和5年4月1日現在)

区分	計	内容	
公設	925	玉名町 161	玉名 22
		築山 70	月瀬 17
		中 1	滑石 33
		石貫 22	大浜 67
		三ツ川 9	豊水 22
		伊倉 48	八嘉 57
		梅林 31	小田 16
		睦合 73	高道 68
		大野 67	鍋 63
		昭栄 1	天水 77
私設	1	凸版印刷	1
合計	926		



# 資料10 簡易無線一覧

設定内容		設定値	設定可能値
ユーザーコード		103	なし、1-511
グループ		以下参照	なし、1-10 ※複数選択可能
個別番号			なし、1-9999 ※複数選択不可

個別番号	所属グループ	配置予定先	個別番号	所属グループ	配置予定先	個別番号	所属グループ	配置予定先	個別番号	所属グループ	配置予定先	個別番号	所属グループ	配置予定先
1	6、7、8、9	団長	81	7	第4分団第1部長	161	6	第2分団	241	7	第6分団	321	4、10	水防地区責任者(横島)
2	6	副団長(玉名)	82	7	第4分団第2部長	162	6	第2分団	242	7	第6分団	322	5、10	水防地区責任者(天水)
3	7	副団長(岱明)	83	7	第4分団第3部長	163	6	第2分団	243	7	第6分団	323	5、10	水防地区責任者(天水)
4	8	副団長(横島)	84	7	第4分団第4部長	164	6	第2分団	244	7	第6分団	324	5、10	水防地区責任者(天水)
5	9	副団長(天水)	85	7	第4分団第5部長	165	6	第2分団	245	7	第6分団	325	1~10	防災安全課
6	6	第1分団長	86	7	第5分団第1部長	166	6	第2分団	246	7	第6分団	326	1~10	防災安全課
7	6	第2分団長	87	7	第5分団第2部長	167	6	第2分団	247	7	第6分団	327	1~10	防災安全課
8	6	第3分団長	88	7	第5分団第3部長	168	6	第2分団	248	7	第6分団	328	1~10	防災安全課
9	7	第4分団長	89	7	第5分団第4部長	169	6	第2分団	249	7	第6分団	329	1~10	防災安全課
10	7	第5分団長	90	7	第5分団第5部長	170	6	第2分団	250	7	第6分団	330	1~10	防災安全課
11	7	第6分団長	91	7	第5分団第6部長	171	6	第2分団	251	7	第7分団	331	1~10	防災安全課
12	7	第7分団長	92	7	第5分団第7部長	172	6	第2分団	252	7	第7分団	332	1~10	防災安全課
13	8	第8分団長	93	7	第6分団第1部長	173	6	第2分団	253	7	第7分団	333	1~10	防災安全課
14	9	第9分団長	94	7	第6分団第2部長	174	6	第2分団	254	7	第7分団	334	1~10	防災安全課
15	9	第10分団長	95	7	第6分団第3部長	175	6	第2分団	255	7	第7分団	335	3、7、10	岱明支所
16	6	第1分団副分団長	96	7	第6分団第4部長	176	6	第2分団	256	7	第7分団	336	4、8、10	横島支所
17	6	第1分団副分団長	97	7	第6分団第5部長	177	6	第2分団	257	7	第7分団	337	5、9、10	天水支所
18	6	第1分団副分団長	98	7	第6分団第6部長	178	6	第2分団	258	7	第7分団	338	1~10	建設管理課
19	6	第2分団副分団長	99	7	第7分団第1部長	179	6	第2分団	259	7	第7分団	339	1~10	建設管理課
20	6	第2分団副分団長	100	7	第7分団第2部長	180	6	第2分団	260	7	第7分団	340	1~10	建設管理課
21	6	第2分団副分団長	101	7	第7分団第3部長	181	6	第2分団	261	8	第8分団	341	1~10	建設管理課
22	6	第2分団副分団長	102	7	第7分団第4部長	182	6	第2分団	262	8	第8分団	342	1~10	建設管理課
23	6	第3分団副分団長	103	7	第7分団第5部長	183	6	第2分団	263	8	第8分団	343	1~10	予備
24	6	第3分団副分団長	104	8	第8分団第1部長	184	6	第3分団	264	8	第8分団	344	1~10	予備
25	6	第3分団副分団長	105	8	第8分団第2部長	185	6	第3分団	265	8	第8分団	345	1~10	予備
26	6	第3分団副分団長	106	8	第8分団第3部長	186	6	第3分団	266	8	第8分団	346	1~10	予備
27	6	第3分団副分団長	107	8	第8分団第4部長	187	6	第3分団	267	8	第8分団	347	1~10	予備
28	6	第3分団副分団長	108	8	第8分団第5部長	188	6	第3分団	268	8	第8分団	348	1~10	予備
29	7	第4分団副分団長	109	8	第8分団第6部長	189	6	第3分団	269	8	第8分団	349	1~10	予備
30	7	第5分団副分団長	110	8	第8分団第7部長	190	6	第3分団	270	8	第8分団	350	1~10	予備
31	7	第6分団副分団長	111	8	第8分団第8部長	191	6	第3分団	271	8	第8分団	351	1~10	予備
32	7	第7分団副分団長	112	8	第8分団第9部長	192	6	第3分団	272	8	第8分団	352	1~10	予備
33	8	第8分団副分団長	113	9	第9分団第1部長	193	6	第3分団	273	8	第8分団			
34	9	第9分団副分団長	114	9	第9分団第2部長	194	6	第3分団	274	8	第8分団			
35	9	第10分団副分団長	115	9	第9分団第3部長	195	6	第3分団	275	8	第8分団			
36	6	第1分団第1部長	116	9	第9分団第4部長	196	6	第3分団	276	8	第8分団			
37	6	第1分団第2部長	117	9	第9分団第5部長	197	6	第3分団	277	8	第8分団			
38	6	第1分団第3部長	118	9	第9分団第6部長	198	6	第3分団	278	8	第8分団			
39	6	第1分団第4部長	119	9	第9分団第7部長	199	6	第3分団	279	9	第9分団			
40	6	第1分団第5部長	120	9	第10分団第1部長	200	6	第3分団	280	9	第9分団			
41	6	第1分団第6部長	121	9	第10分団第2部長	201	6	第3分団	281	9	第9分団			
42	6	第1分団第7部長	122	9	第10分団第3部長	202	6	第3分団	282	9	第9分団			
43	6	第1分団第8部長	123	9	第10分団第4部長	203	6	第3分団	283	9	第9分団			
44	6	第1分団第9部長	124	9	第10分団第5部長	204	6	第3分団	284	9	第9分団			
45	6	第1分団第10部長	125	6	第1分団	205	6	第3分団	285	9	第9分団			
46	6	第1分団第11部長	126	6	第1分団	206	6	第3分団	286	9	第9分団			
47	6	第1分団第12部長	127	6	第1分団	207	6	第3分団	287	9	第9分団			
48	6	第1分団第13部長	128	6	第1分団	208	6	第3分団	288	9	第9分団			
49	6	第1分団第14部長	129	6	第1分団	209	6	第3分団	289	9	第9分団			
50	6	第2分団第1部長	130	6	第1分団	210	6	第3分団	290	9	第9分団			
51	6	第2分団第2部長	131	6	第1分団	211	6	第3分団	291	9	第9分団			
52	6	第2分団第3部長	132	6	第1分団	212	6	第3分団	292	9	第9分団			
53	6	第2分団第4部長	133	6	第1分団	213	6	第3分団	293	9	第10分団			
54	6	第2分団第5部長	134	6	第1分団	214	6	第3分団	294	9	第10分団			
55	6	第2分団第6部長	135	6	第1分団	215	7	第4分団	295	9	第10分団			
56	6	第2分団第7部長	136	6	第1分団	216	7	第4分団	296	9	第10分団			
57	6	第2分団第8部長	137	6	第1分団	217	7	第4分団	297	9	第10分団			
58	6	第2分団第9部長	138	6	第1分団	218	7	第4分団	298	9	第10分団			
59	6	第2分団第10部長	139	6	第1分団	219	7	第4分団	299	9	第10分団			
60	6	第2分団第11部長	140	6	第1分団	220	7	第4分団	300	9	第10分団			
61	6	第2分団第12部長	141	6	第1分団	221	7	第4分団	301	9	第10分団			
62	6	第2分団第13部長	142	6	第1分団	222	7	第4分団	302	9	第10分団			
63	6	第2分団第14部長	143	6	第1分団	223	7	第4分団	303	2、10	水防地区責任者(玉名)			
64	6	第2分団第15部長	144	6	第1分団	224	7	第4分団	304	2、10	水防地区責任者(玉名)			
65	6	第3分団第1部長	145	6	第1分団	225	7	第5分団	305	2、10	水防地区責任者(玉名)			
66	6	第3分団第2部長	146	6	第1分団	226	7	第5分団	306	2、10	水防地区責任者(玉名)			
67	6	第3分団第3部長	147	6	第1分団	227	7	第5分団	307	2、10	水防地区責任者(玉名)			
68	6	第3分団第4部長	148	6	第1分団	228	7	第5分団	308	2、10	水防地区責任者(玉名)			
69	6	第3分団第5部長	149	6	第1分団	229	7	第5分団	309	2、10	水防地区責任者(玉名)			
70	6	第3分団第6部長	150	6	第1分団	230	7	第5分団	310	2、10	水防地区責任者(玉名)			
71	6	第3分団第7部長	151	6	第1分団	231	7	第5分団	311	2、10	水防地区責任者(玉名)			
72	6	第3分団第8部長	152	6	第1分団	232	7	第5分団	312	2、10	水防地区責任者(玉名)			
73	6	第3分団第9部長	153	6	第2分団	233	7	第5分団	313	2、10	水防地区責任者(玉名)			
74	6	第3分団第10部長	154	6	第2分団	234	7	第5分団	314	2、10	水防地区責任者(玉名)			
75	6	第3分団第11部長	155	6	第2分団	235	7	第5分団	315	2、10	水防地区責任者(玉名)			
76	6	第3分団第12部長	156	6	第2分団	236	7	第5分団	316	3、10	水防地区責任者(岱明)			
77	6	第3分団第13部長	157	6	第2分団	237	7	第5分団	317	3、10	水防地区責任者(岱明)			
78	6	第3分団第14部長	158	6	第2分団	238	7	第5分団	318	3、10	水防地区責任者(岱明)			
79	6	第3分団第15部長	159	6	第2分団	239	7	第6分団	319	3、10	水防地区責任者(岱明)			
80	6	第3分団第16部長	160	6	第2分団	240	7	第6分団	320	4、10	水防地区責任者(横島)			

基地局	配置先
353	玉名市役所
354	岱明支所
355	横島支所
356	天水支所
357	桃田運動公園
358	中土東

グループ
1 玉名市全域
2 玉名地区
3 岱明地区
4 横島地区
5 天水地区
6 玉名消防団
7 岱明消防団
8 横島消防団
9 天水消防団
10 玉名市役所

資料 1 1 玉名市防災行政無線（同報系）

玉名市防災行政無線（同報系）位置図

屋外拡声子局

- 玉名地区 132 局
- 岱明地区 46 局
- 横島地区 27 局
- 天水地区 33 局
- 合計 238 局

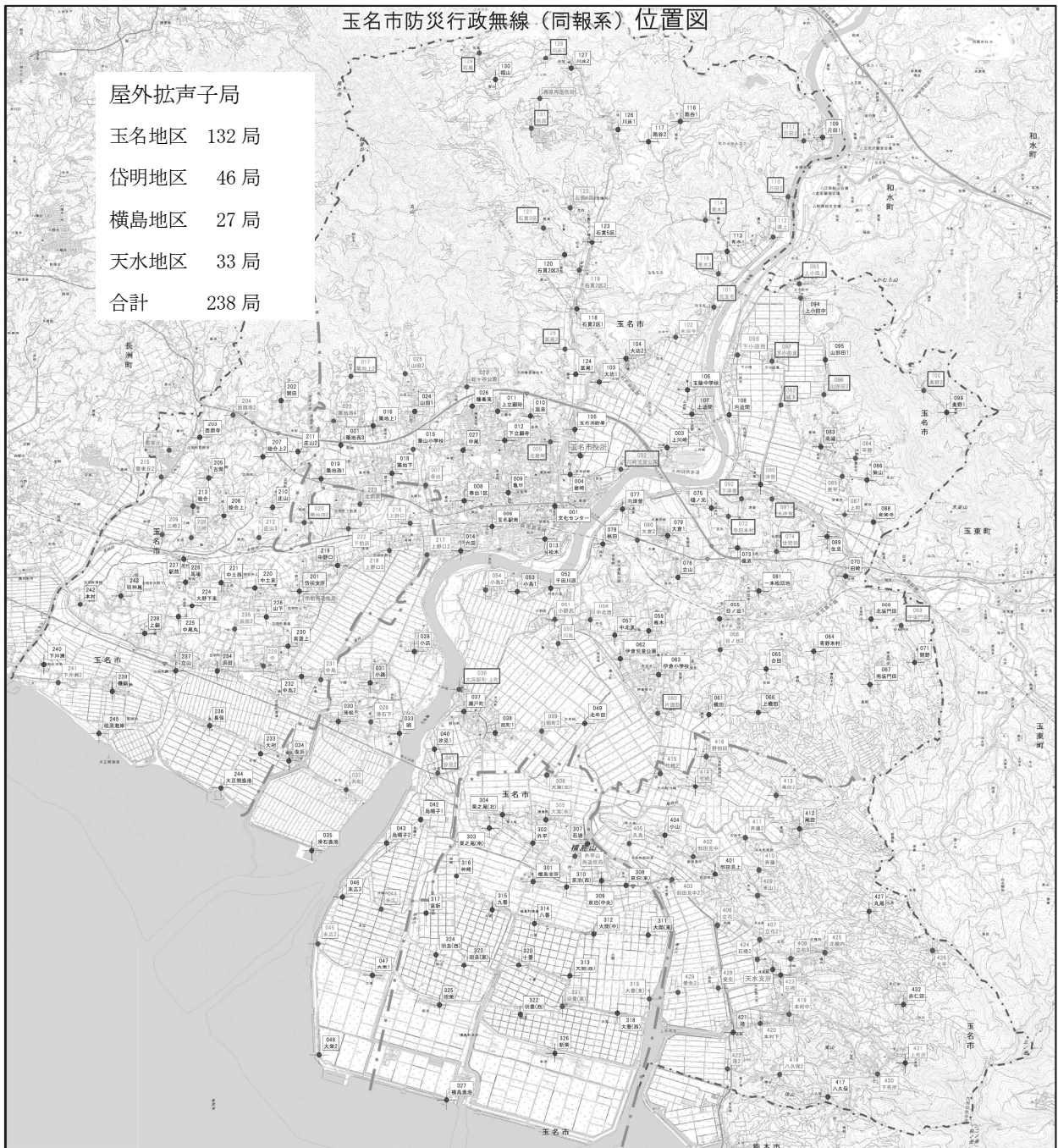

地区	No.	子局名称	地区	No.	子局名称	地区	No.	子局名称	地区	No.	子局名称	地区	No.	子局名称	地区	No.	子局名称	地区	No.	子局名称	地区	No.	子局名称	地区	No.	子局名称							
玉名町	1	文化センター	八景	31	小島	伊集	61	須田	梅林	91	上津原	三ツ川	121	石貫3区	岱明	216	上野口	横島	301	横島支所	天水	401	郡田尾上	玉名市	501	大津野	玉名市	601	大津野				
	2	河崎児童公園		32	呉杓		62	伊集児童公園		92	下津原		122	石貫4区		217	上野口2		302	外平		402	郡田尾中		502	大津野		602	大津野	701	大津野	801	大津野
	3	上野崎		33	橋		63	伊集小中学校		93	上小田上		123	石貫5区		218	上野口3		303	東之郷(南)		403	郡田尾中2		503	大津野		603	大津野	702	大津野	802	大津野
	4	岩成		34	嵐島		64	青野本村		94	上小田中		124	嵐島1		219	中野口		304	東之郷(北)		404	小島		504	大津野		604	大津野	703	大津野	803	大津野
	5	北岩崎		35	清石浜港		65	合田		95	山形田1		125	嵐島2		220	中土東		305	大津(南)		405	久島		505	大津野		605	大津野	704	大津野	804	大津野
	6	玉名駅前		36	大津駅前・上町		66	上境田		96	山形田2		126	川床1		221	中土西		306	大津(北)		406	立花		506	大津野		606	大津野	705	大津野	805	大津野
	7	曹田		37	藤戸町		67	南山門端		97	下小田原		127	川床2		222	下西原		307	岩崎		407	立花2		507	大津野		607	大津野	706	大津野	806	大津野
	8	寺田1区		38	沼野1		68	北山門端		98	下小田原		128	川床3		223	老馬場		308	新島(東)		408	立花3		508	大津野		608	大津野	707	大津野	807	大津野
	9	龜甲		39	沼野2		69	中野門端		99	堤村1		129	石巻		224	大野下東		309	宮迫(中央)		409	津山		509	大津野		609	大津野	708	大津野	808	大津野
	10	温泉		40	汐見1		70	田崎		100	奥野2		130	楢山		225	中尾丸		310	東泊(西)		410	舟橋		510	大津野		610	大津野	709	大津野	809	大津野
	11	上立願寺		41	汐見2		71	朝野		101	元安寺		131	西原		226	舟橋		311	大津(東)		411	舟橋2		511	大津野		611	大津野	710	大津野	810	大津野
	12	下立願寺		42	島郷子1		72	寺田本村		102	永安寺		201	岱明支所		227	駱駝		312	大津(中)		412	尾田		512	大津野		612	大津野	711	大津野	811	大津野
	13	松木		43	島郷子2		73	藤原		103	大初1		202	間田		228	山下		313	大津(西)		413	尾田2		513	大津野		613	大津野	712	大津野	812	大津野
	14	大田		44	東広1		74	都賀町		104	大初2		203	西原寺2		229	中		314	八景		414	舟橋		514	大津野		614	大津野	713	大津野	813	大津野
15	聖山小中学校	45	東広2	75	藤ノ元	105	玉名消防署	204	西原寺2	230	高道1	315	九景	415	舟橋2	515	大津野	615	大津野	714	大津野	814	大津野										
16	築地上1	46	東広3	76	立山	106	玉陵中学校	205	吉岡	231	中島	316	神崎	416	野田田	516	大津野	616	大津野	715	大津野	815	大津野										
17	築地上2	47	大塚1	77	向津原	107	上道間	206	徳合上2	232	中島2	317	高野	417	八久保	517	大津野	617	大津野	716	大津野	816	大津野										
18	築地下	48	大塚2	78	椎田	108	向道間	207	徳合上1	233	大田	318	大津(西)	418	八久保2	518	大津野	618	大津野	717	大津野	817	大津野										
19	築地西1	49	北中田	79	大倉1	109	月田1	208	三滝2	234	浜田	319	大津(東)	419	本村中	519	大津野	619	大津野	718	大津野	818	大津野										
20	築地西2	50	川島	80	大倉2	110	月田2	209	三滝2	235	深田2	320	舟橋	420	本村下	520	大津野	620	大津野	719	大津野	819	大津野										
21	築地西3	51	小野尻	81	一本松団地	111	月田3	206	徳合上	236	長尾	321	明堂(南)	421	港	521	大津野	621	大津野	720	大津野	820	大津野										
22	築地西4	52	千田川原	82	城下	112	清田	207	徳合上2	237	立山	322	明堂(東)	422	港2	522	大津野	622	大津野	721	大津野	821	大津野										
23	蛇ヶ谷公園	53	小島1	83	高城	113	青木1	208	三滝	238	上鏡	323	明堂(東)	423	石橋	523	大津野	623	大津野	722	大津野	822	大津野										
24	山田1	54	小島2	84	早野	114	青木2	209	三滝2	239	鏡田	324	明堂(西)	424	石橋2	524	大津野	624	大津野	723	大津野	823	大津野										
25	山田2	55	白の畑1	85	藤原	115	青木3	210	嵐山	240	下津原	325	稲崎	425	北海岸	525	大津野	625	大津野	724	大津野	824	大津野										
26	藤原	56	白の畑2	86	嵐山	116	月田	211	嵐山2	241	下津原2	326	新築	426	丸尾	526	大津野	626	大津野	725	大津野	825	大津野										
27	中尾	57	中北東	87	上村	117	船谷2	212	庄山3	242	本村	327	横島港	427	丸尾	527	大津野	627	大津野	726	大津野	826	大津野										
28	小浜	58	中北西	88	安楽寺	118	石貫2区1	213	徳合	243	明神港	328	徳合	428	徳合	528	大津野	628	大津野	727	大津野	827	大津野										
29	清石下	59	橋木	89	生尻	119	石貫2区2	214	雲雀庄	244	大津野港	329	雲雀庄	429	徳合2	529	大津野	629	大津野	728	大津野	828	大津野										
30	清石	60	月瀬町	90	津原	120	石貫2区3	215	雲雀庄2	245	松原海岸	330	松原海岸	430	下津原	530	大津野	630	大津野	729	大津野	829	大津野										

資料 1 2 災害速報

様式第 1 号

災 害 情 報	
災 害 の 種 別	災 害 発 生 日 時
災 害 発 生 場 所	(グリッド番号)
発 信 機 関	受 信 機 関
発 信 者	受 信 者
発 信 時 刻	月 日 時 分
受 信 事 項	
処 理 事 項	
<p>(注意)</p> <p>災害情報は、次の事項に留意して報告し、又は報告を受けること。</p> <ol style="list-style-type: none"> <li>1. 人的被害については、その被害の概要(発生日時、場所、被害の原因・状況・消防機関等)</li> <li>2. 住家被害については、その被害の概要(発生日時、場所、被害の原因・状況・消防機関の)</li> <li>3. 道路の規制状況については、規制の場所、被害の原因を記載すること。</li> <li>4. 河川、海岸、溜池の護岸堤防、ダム等その他公共施設の危険状況・防災活動状況。</li> <li>5. 住民の避難について、自主避難・避難勧告等の別、地区名、世帯数、人員、避難場所及び避</li> </ol>	

資料 1 3 被害状況報告（速報・確定）

様式第 2

被害状況報告

市町村名 玉名市

災害名 ○月○日○○○○警報 報告者名:

被害報告なし

○月○日 ○時○分 現在

区分		市町村名	玉名市	摘要
1	人的被害	死者	人	【玉名市】
2		行方不明者	人	
3		重傷者	人	
4		軽傷者	人	
5		分類未確定	人	
6	住家被害	全壊	棟	
7			世帯	
8		人		
9		半壊	棟	
10			世帯	
11		人		
12		床上浸水	棟	
13			世帯	
14		人		
15		床下浸水	棟	
16	世帯			
17	人			
18	一部破損	棟		
19		世帯		
20	人			
21	分類未確定	棟		
22		世帯		
23	人			
24	非住家	公共建物	棟	
25	その他	棟		
26	分類未確定	棟		
27	り災世帯数	世帯		
28	り災者数	人		
29	災害警戒本部等設置日時			
30	災害警戒本部等廃止日時			
31	災害対策本部設置日時			
32	災害対策本部廃止日時			
33	消防職員出動延人数			
34	消防団出動延人数			

様式第4

住民避難等報告書

市町村名(担当者名)		
報告日・時間		

地区名	種別	原因	世帯数	人数	避難場所	避難、勧告等日時		帰宅、解除等日時	

※ 種別欄には、避難勧告(勧告)、避難指示(指示)、警戒区域設定(設定)、自主避難(自主)のいずれかを記載すること。  
 解除日時・帰宅日時は、最終結果報告の中で記載すればよいものとする。

様式第5号

災 害 年 報

地域振興局  
市・町・村

災害名									計
発生年月日									
区分									
人的被害	死者		人						
	行方不明		人						
	負傷者	重症	人						
		軽傷	人						
住家被害	全壊		棟						
			世帯						
			人						
	半壊		棟						
			世帯						
			人						
	一部破損		棟						
			世帯						
			人						
	床上浸水		棟						
			世帯						
			人						
床下浸水		棟							
		世帯							
		人							
非住家	公共建物		棟						
	その他		棟						
り災世帯数			世帯						
り災者数			人						
住家等の被害額			千円						
県地方災害			設置	月 日	月 日	月 日	月 日	月 日	
対策本部			解散	月 日	月 日	月 日	月 日	月 日	
災害対策本部設置市町村				団体	団体	団体	団体	団体	
災害救助法適用市町村				団体	団体	団体	団体	団体	
消防職員出動延人員									
消防団員出動延人員									

## 様式第6号

災害応急対策に要した経費に対する報告

### 1 対策本部等に要した経費

区分	金額	備考
旅費	千円	
時間外手当		
通信運搬費		
計		

### 2 消防団員の出勤に要した経費

区分	出 動 延 人 員				同左に要した経費		
	消防団	自衛隊	その他	計	出動手当	炊出し経費	計
	人	人	人	人	千円	千円	千円

### 3 器械及び資材器材等の借上に要した経費

区分 種別	数量	借上期間又は借上時間	金額	借上先名	備考

### 4 応急復旧のために使用した資材器材等の購入費

区分 種別	数量	単価	金額	購入先	備考
計					

### 5 その他

区分 品名	見舞金品		その他	計	備考
	対象者数	金額			

(1) 災害情報(様式第1号)、被害状況報告(速報)(様式第2号)、被害状況報告(確定)(様式第2号)、住民避難等報告(様式第4号)

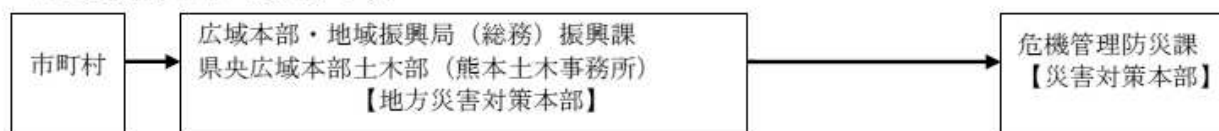

(2) 公共土木施設(河川、海岸、砂防、道路、橋梁)関係被害報告(公共土木施設災害復旧事業費国庫負担法施行令第5条第1項、第2項、規則第4条)

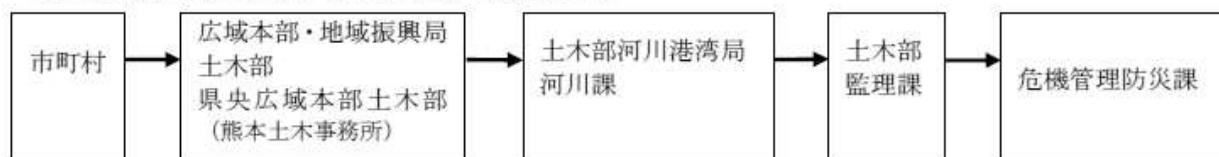

(3) 港湾関係被害報告(公共土木施設災害復旧事業費国庫負担法施行令第5条第1項、第2項、規則第4条)

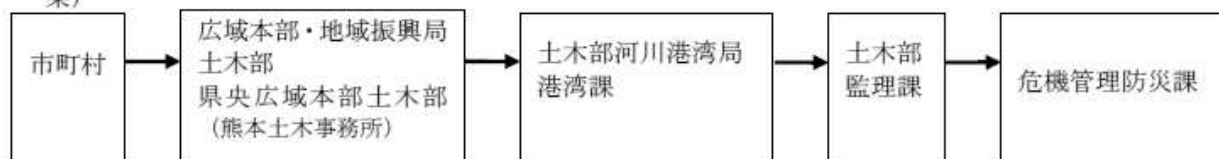

(4) 都市災害関係被害報告(都市災害復旧事業費国庫補助に関する基本方針)

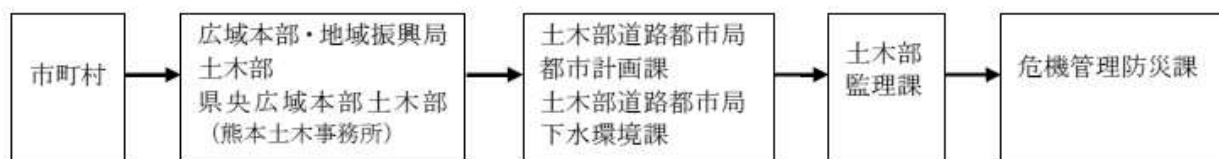

(5) 住宅(公営)関係被害報告(住宅局長通達「住宅災害速報の提出について」)

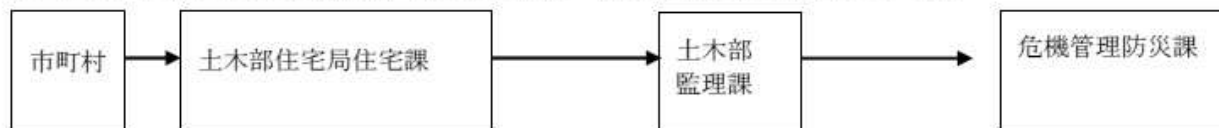

(6) 土砂災害関係(土石流、地すべり、急傾斜)被害報告(国土交通省河川局砂防部砂防計画課長、保全課長通達による「土砂災害による被害状況報告の提出について」)

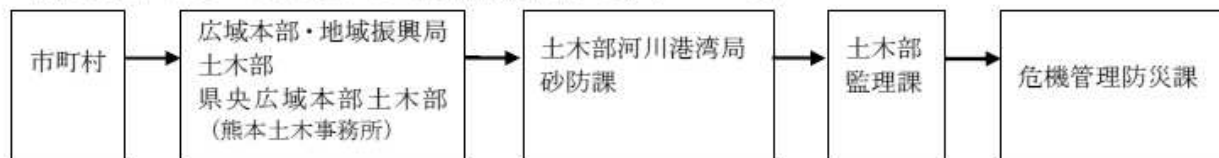



(7) 農地及び農業用施設関係被害報告（農林水産業施設災害復旧事業費国庫補助の暫定措置に関する法律に基づく農地、農業用施設災害復旧事業事務取扱要領）

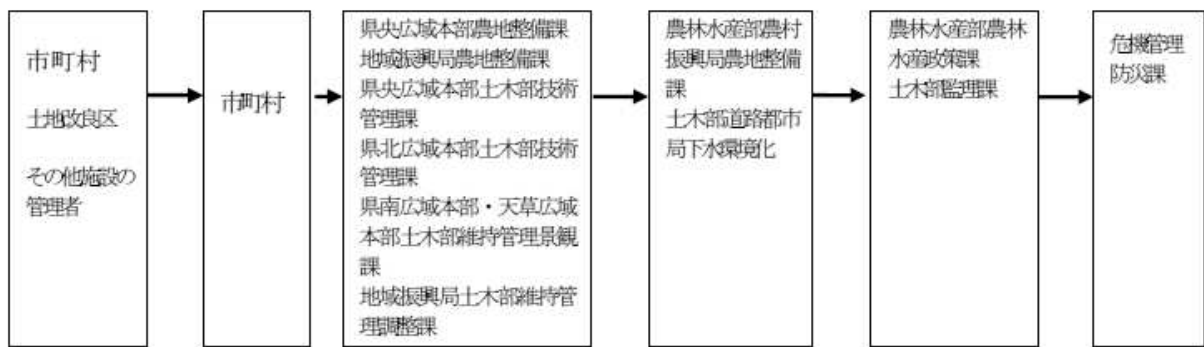

(8) 農業関係被害報告（農林水産省「農林水産業被害報告取りまとめ要領」）

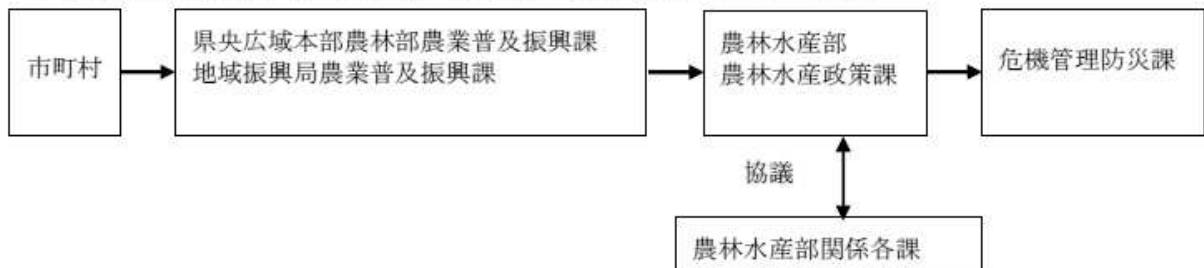

(9) 林業関係被害報告（農林水産業被害報告取りまとめ要領、公共土木施設災害復旧事業費国庫負担法施行令第5条第1項、第2項、規則第2条）

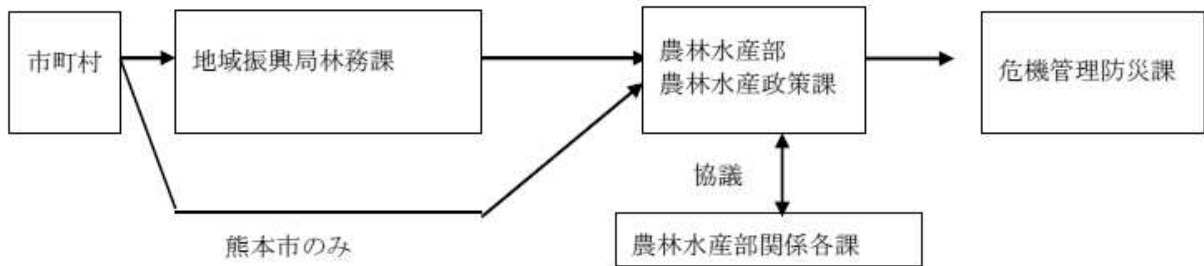

(10) 水産業関係被害報告（農林水産業被害報告取りまとめ要領）

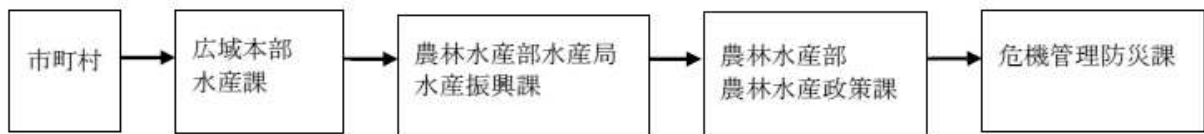

(11) 漁業関係被害報告（公共土木施設災害復旧事業費国庫負担法施行令第5条）

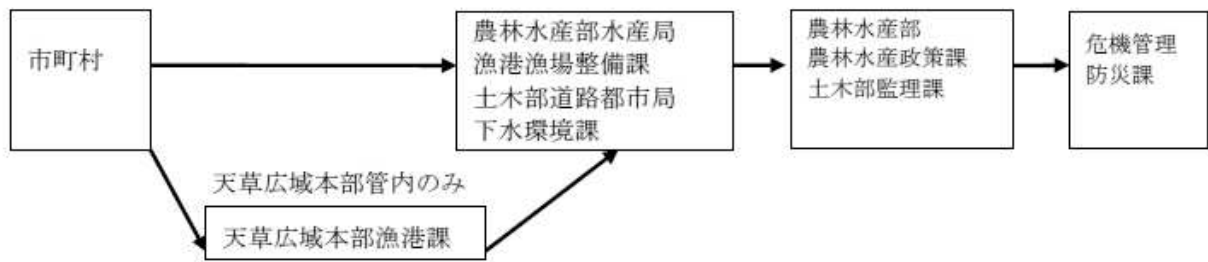

(12) 災害救助関係被害報告（社会局長通知「災害救助法による救助の実施」）

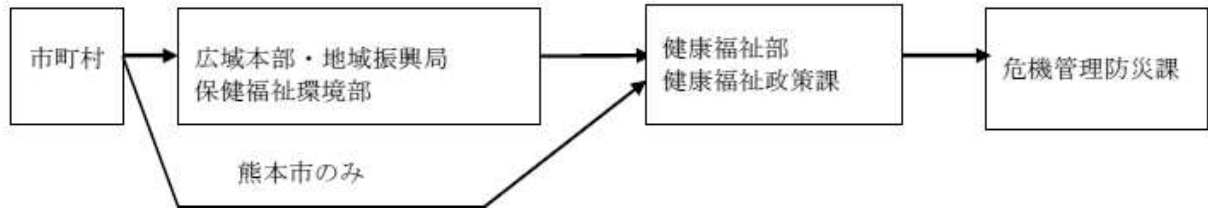

(13) 社会福祉施設、児童福祉施設関係被害報告

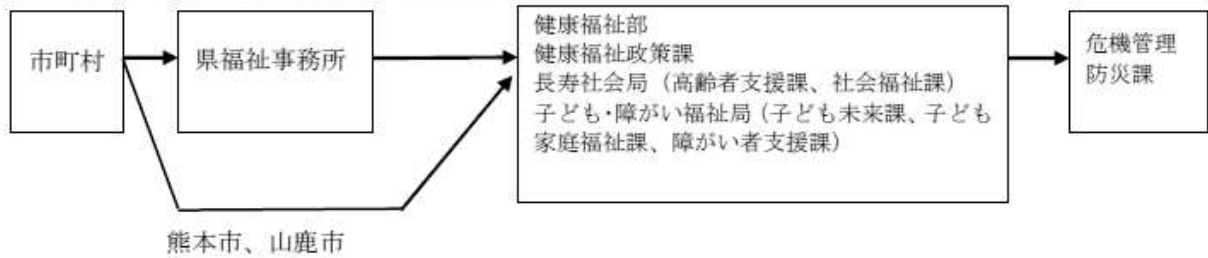

(14) 衛生関係被害報告（医療関係、火葬場、と畜場、保健センター）

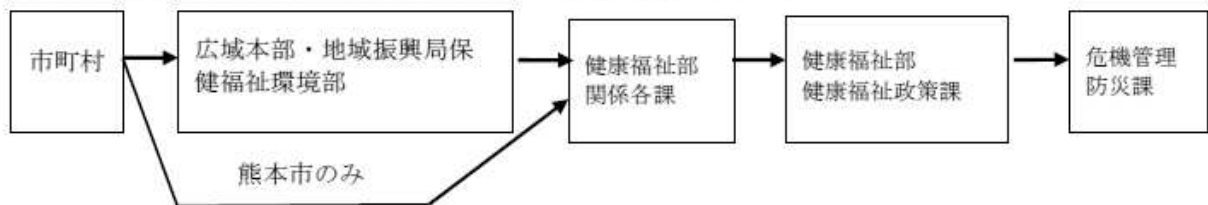

(15) 環境関係被害報告（水質特定施設、水道施設、排水施設、対象事業場、廃棄物処理施設）

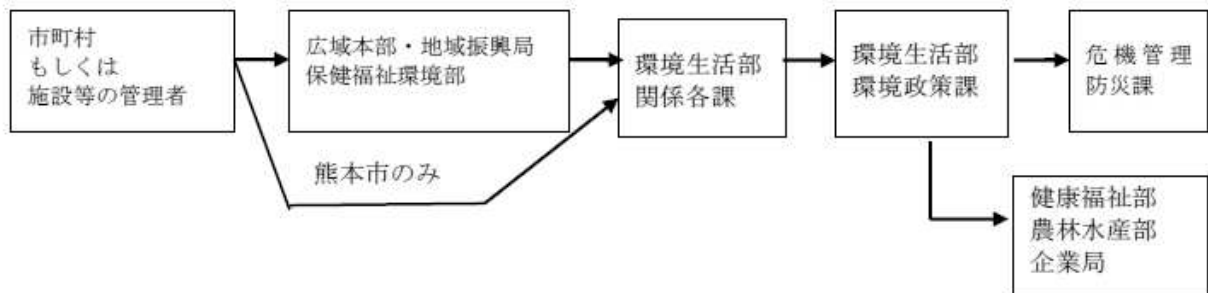

(16) 商工関係被害報告

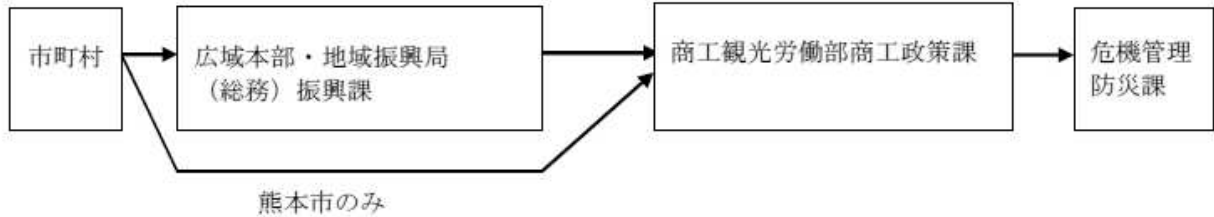

(17) 公立学校施設関係被害報告 (文部省監理局長通知「公立学校施設災害復旧事業費国庫負担事業の事務手続き等について」)

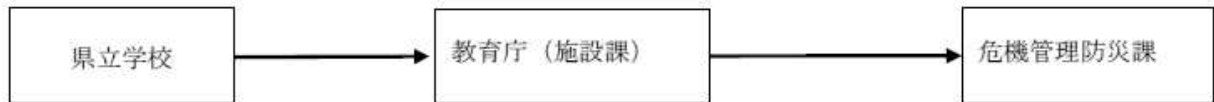
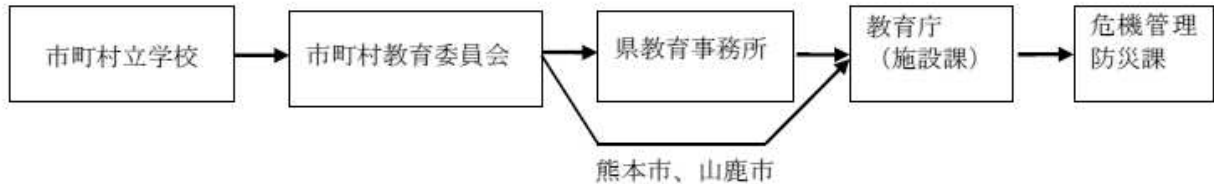

(18) 私立学校関係被害報告 (文部省監理局長通知「私立学校の被害状況報告について」)

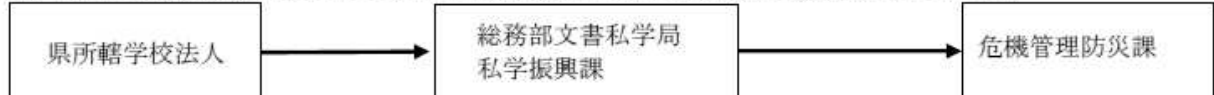

(19) 県 (地方機関を含む)、市町村の教育関係公共施設 (庁舎、社会教育施設、社会体育施設、文化財等) に係る被害報告

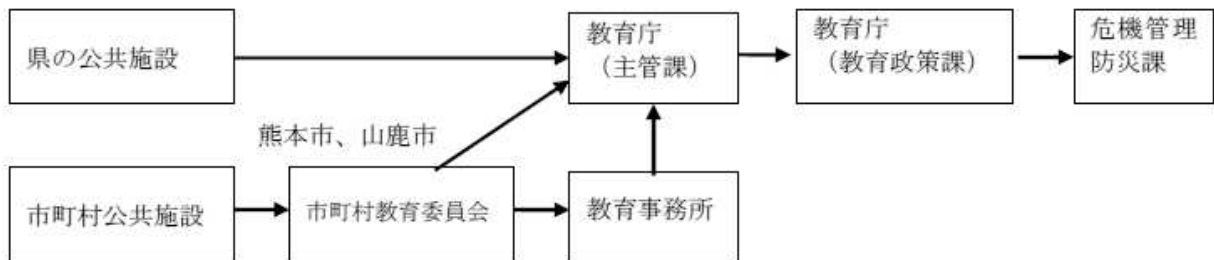

(20) その他の被害報告



**資料 1 4** **り災証明書**

様式第 1 号 (第 3 条関係)

**り災証明書交付申請書**

玉名市長 様

※ 太線枠内を記入してください。

年 月 日

申請者 (窓口に来られた方)	住 所		電話 ( )	
	ふりがな 氏 名	り災者との関係 <input type="checkbox"/> 本人 <input type="checkbox"/> 同居の親族 <input type="checkbox"/> その他 ※ その他の場合は委任状が必要		
この証明書の用途	被災者支援制度の手続のため、( )に提出 税控除・保険請求・その他 ( )			
証明必要数	( ) 通			

り災証明書の交付について、次のとおり申請します。

り災者 (申請者と同じ場合は記載不要)	住 所 ふりがな 氏 名						電話 ( )			
り災世帯の構成員	氏 名	続柄	年齢	氏 名	続柄	年齢				
		世帯主								
り災した家屋の所在地など	<input type="checkbox"/> 同上 (り災者住所と同じ)									
	<input type="checkbox"/> り災者住所と別 (熊本県玉名市 )									
	<input type="checkbox"/> 住家 <input type="checkbox"/> 非住家		<input type="checkbox"/> 持家 <input type="checkbox"/> 貸家 <input type="checkbox"/> 借家(所有者)							
り災日時	年 月 日 ( )			午前・午後			時頃			
り災原因	<input type="checkbox"/> 台風 <input type="checkbox"/> 暴風 <input type="checkbox"/> 豪雨 <input type="checkbox"/> 崖崩れ <input type="checkbox"/> 地震 <input type="checkbox"/> その他 ( )									
り災状況										
添付書類	<input type="checkbox"/> 被害状況の写真 <input type="checkbox"/> 被害場所の地図 <input type="checkbox"/> その他 ( )									

り災証明書について

- 1 この証明書は、民事上の権利義務関係に効力を有するものではありません。
- 2 「被害の程度」は、家屋を対象として、1棟ごとに母屋で判定します。  
※ 家財道具や家屋に付随する門柱、門扉等の外構は、この証明の対象となりません。
- 3 「被害の程度」は、内閣府の定める被害認定基準に基づき、屋根、壁、基礎等の部位別にその表面に現れた被害を調査して認定するものです。

り  
罹 災 証 明 書

世帯主住所			
世帯主氏名			
世帯構成員	氏 名	続 柄	年 齢

り 罹災原因	
-----------	--

被災住家 <sup>※</sup> の 所在地	
----------------------------	--

住家 <sup>※</sup> の被害の 程度	<input type="checkbox"/> 全壊 <input type="checkbox"/> 大規模半壊 <input type="checkbox"/> 中規模半壊 <input type="checkbox"/> 半壊 <input type="checkbox"/> 準半壊 <input type="checkbox"/> 準半壊に至らない （一部損壊）
----------------------------	------------------------------------------------------------------------------------------------------------------------------------------------------------------------------------------------

被害内容	
------	--

※ 住家とは、現実に居住（世帯が生活の本拠として日常的に使用していることをいう。）のために使用している建物のことです（被災者生活再建支援金や災害救助法による住宅の応急修理等の対象となる住家）。

住家以外の被害	
---------	--

上記のとおり、相違ないことを証明します。

年 月 日

玉名市長



**資料 15 被災証明書**

様式第 4 号 (第 6 条関係)

**被災証明書交付申請書兼証明書 (個人用)**

第 号  
年 月 日

※ 太線枠内を記入してください。

申請者 (窓口に来られた方)	住 所	電話 ( )
	ふりがな 氏 名	被災者との関係 <input type="checkbox"/> 本人 <input type="checkbox"/> 同居の親族 <input type="checkbox"/> その他 ※ その他の場合は委任状が必要

被災世帯の世帯主	住 所 ふりがな 氏 名 生年月日 大・昭・平 年 月 日
家族構成	男 人、女 人 (計 人)
被災場所	熊本県玉名市
被災日時	年 月 日 ( ) 午前・午後 時頃
被災原因	<input type="checkbox"/> 台風 <input type="checkbox"/> 暴風 <input type="checkbox"/> 豪雨 <input type="checkbox"/> 崖崩れ <input type="checkbox"/> 地震 <input type="checkbox"/> その他 ( )
被災状況	
上記のとおり証明願います。 年 月 日 申 請 人 (自署)	
上記のとおり被災があったことを証明する。 年 月 日 区 長 (自署)	

上記のとおり被災の届出があったことを証明する。 年 月 日 玉名市長 <span style="float: right;">印</span>
-------------------------------------------------------------------------------

※ この証明書は被災があったことを証明するもので、被災の程度等を証明するものではありません。

資料 16 交通規制

様式第1 (第1関係)



- 備考 1 色彩は、文字、線画及び区分線を青色、斜めの棒及び枠を赤色、地を白色とする。  
 2 線画及び区分線の太さは、1センチメートルとする。  
 3 図示の長さの単位は、センチメートルとする。  
 4 道路の形状又は交通の状況により特別の必要がある場合にあっては、図示の寸法の2倍まで拡大し、又は図示の寸法の2分の1まで縮小することができる。

様式第2 (第2関係)



- 備考 1 色彩は、記号を黄色、線及び「緊急」の文字を赤色、「登録(車両)番号」、「有効期限」、「年」、「月」及び「日」の文字を黒色、登録(車両)番号並びに年、月及び日を表示する部分を白色、地を銀色とする。  
 2 記号の部分に、表面の画像が光の反射角度に応じて変化する標識を施すものとする。  
 3 図示の長さの単位は、センチメートルとする。

様式第3 (第2関係)

第 号		年 月 日	
緊急通行車両確認証明		書	
		知 事 印 公安委員会 印	
番号標に表示されている番号			
車両の用途(緊急輸送を行う車輪にあつては品名)			
使用者	住所	( ) 局 番	
	氏名		
通行日時			
通行経路	出発地	目的地	
備考			

備考 用紙は、日本工業規格A5とする。

## 資料 17 災害拠点病院、災害派遣医療チーム（DMAT）等の状況

### 1. 災害拠点病院の指定状況（令和2年2月13日現在）

#### (1) 災害拠点病院とは

熊本県では平成7年の阪神・淡路大震災を教訓とし、災害時の医療体制を確保するため、平成8年度以降、災害拠点病院の整備を図ってきました。

具体的には、下表のとおり、

「**地域災害拠点病院**」二次保健医療圏毎に1～3か所

「**基幹災害拠点病院**」県全体を包括する病院として1か所指定しています。

#### (地域災害拠点病院)

二次保健医療圏	医療機関名	所在地	病床数	指定年月日
熊本・上益城	①熊本医療センター	熊本市中央区二の丸 1-5	550	H21. 3. 31
	②済生会熊本病院	熊本市南区近見 5-3-1	400	H 8. 12. 27
	③矢部広域病院	上益城郡山都町下馬尾 204	85	H 9. 3. 27
宇城	④宇城総合病院	宇城市松橋町久具 691	204	H11. 3. 3
有明	⑤くまもと県北病院	玉名市玉名 550	402	R 3. 3. 1
	⑥荒尾市民病院	荒尾市荒尾 2600	274	R 2. 2. 13
鹿本	⑦山鹿市民医療センター	山鹿市山鹿 511	201	H 8. 12. 27
菊池	⑧川口病院	菊池市隈府 823-1	60	H12. 7. 17
阿蘇	⑨阿蘇医療センター	阿蘇市黒川 1266	124	H 8. 12. 27
八代	⑩熊本労災病院	八代市竹原町 1670	410	H 8. 12. 27
芦北	⑪水俣市立総合医療センター	水俣市天神町 1-2-1	401	H 8. 12. 27
球磨	⑫人吉医療センター	人吉市老神町 35	252	H 8. 12. 27
天草	⑬天草中央総合病院	天草市東町 101	155	H 8. 12. 27
	⑭上天草総合病院	上天草市龍ヶ岳町高戸 1419-19	195	H11. 3. 3

#### (基幹災害拠点病院)

二次保健医療圏	医療機関名	所在地	病床数	指定年月日
全圏域	①熊本赤十字病院	熊本市東区長嶺南 2-1-1	490	H 9. 3. 27

#### (2) 災害拠点病院が有すべき機能

- ①災害時に多数発生する重症患者への医療を行うための高度な診療機能
- ②被災地からの患者の受入、搬出を行う広域搬送機能
- ③自己完結型の医療救護チームの派遣機能
- ④地域の医療機関への応急用資機材の貸出機能
- ⑤基幹災害拠点病院は、災害医療に関する訓練・研修機能



# 災害医療圏と災害拠点病院・DMATの現況

災害医療圏：県全体

- 災害拠点病院**
- ◎熊本赤十字病院
  - ①国立病院機構 熊本医療センター
  - ②済生会熊本病院
  - ③矢部広域病院
  - ④宇城総合病院
  - ⑤くまもと県北病院
  - ⑥荒尾市民病院
  - ⑦山鹿市民医療センター
  - ⑧川口病院
  - ⑨阿蘇医療センター
  - ⑩熊本労災病院
  - ⑪国保水俣市立総合医療センター
  - ⑫人吉医療センター
  - ⑬天草中央総合病院
  - ⑭上天草総合病院

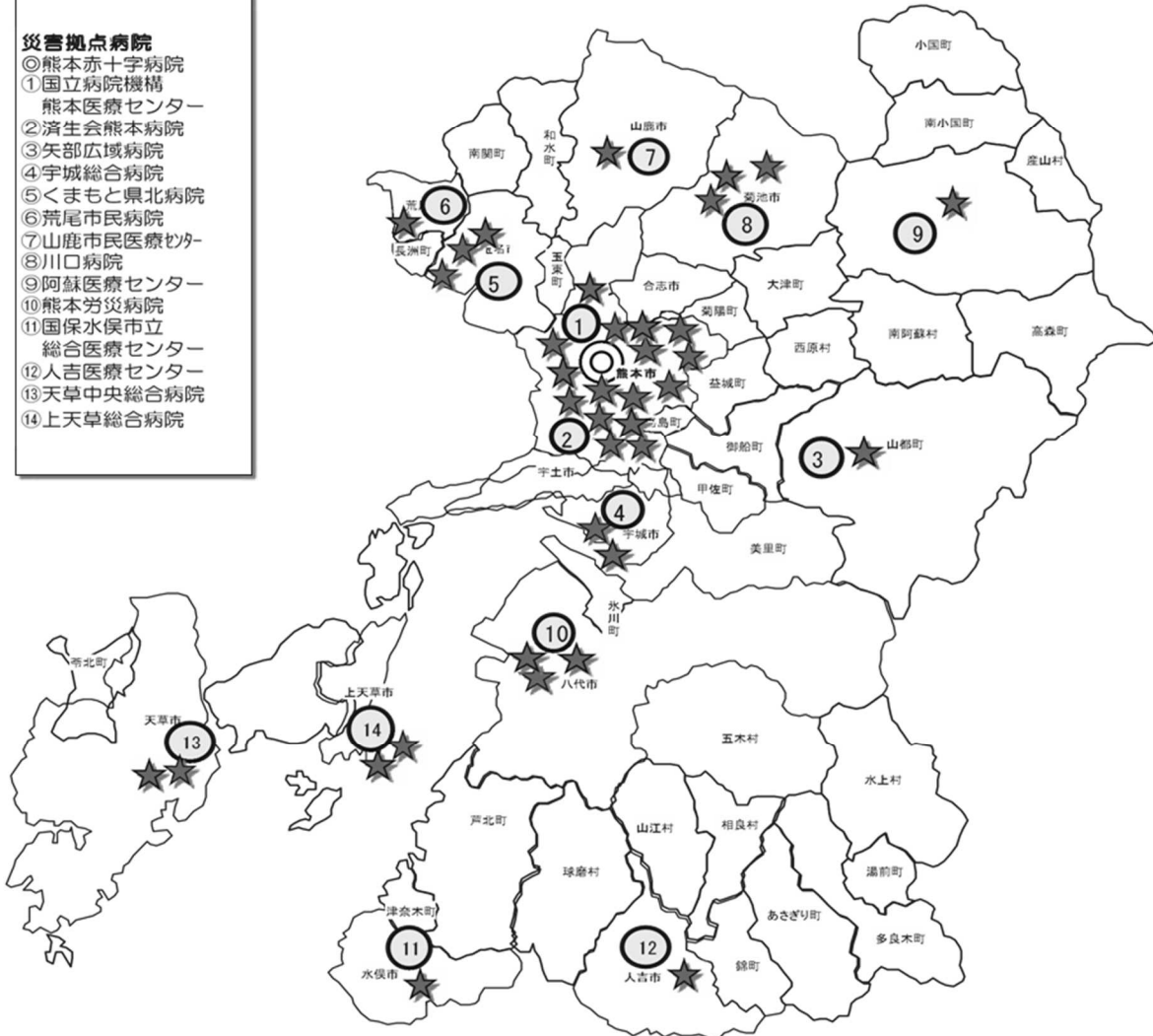

◎：基幹災害拠点病院  
 ①～⑭：地域災害拠点病院  
 ★：DMAT（災害派遣医療チーム Disaster Medical Assistance Team）

※熊本DMAT指定病院

医療機関名	チーム数	H35年度末 目標チーム数
熊本赤十字病院	6	54
熊本医療センター	4	
済生会熊本病院	4	
熊本大学病院	2	
矢部広域病院	1	
宇城総合病院	2	
くまもと県北病院	3	
荒尾市民病院	1	
山鹿市民医療センター	1	
川口病院	3	
阿蘇医療センター	1	
熊本労災病院	3	
水俣市立総合医療センター	1	
人吉医療センター	1	
天草中央総合病院	2	
上天草総合病院	2	
合計（16病院）	37	

DMATとは、大地震及び航空機・列車事故等の災害時に被災地に迅速に駆けつけ、救急治療を行うための専門的な訓練を受けた医療チームです。阪神淡路大震災では、多くの傷病者が発生し医療の需要が拡大する一方、ライフラインの途絶、医療従事者の確保の困難などにより被災地域内で十分な医療も受けられずに死亡した、いわゆる「防ぎ得る災害死」が大きな問題として取り上げられました。

このような災害に対して、専門的な訓練を受けた医療チームが速やかに被災地に入り、被災地での緊急治療や病院支援を行いつつ、被災地で発生した多くの傷病者を被災地域外の適切な医療機関に搬送できれば、死亡や後遺症の減少が期待できます。

なお、災害拠点病院は、DMATを保有することが要件とされています（基幹災害拠点病院は複数のDMAT）。





資料 1 9 菊池川水系浸水想定区域内の要配慮者利用施設

浸水施設番号	施設名称	所在地
1	おおかど胃腸科クリニック	玉名市六田38-5
2	たなか歯科クリニック	玉名市六田12-5
3	酒井医院	玉名市松木13-2
4	桐野歯科医院	玉名市伊倉南方1003-1
5	管海明堂医院	玉名市大浜町735
6	ニチイケアセンター 玉名	玉名市滑石2621-1
7	ライフケア	玉名市滑石2307-1
8	ちどり保育園	玉名市大浜町4814
9	滑石保育園	玉名市滑石1576-2
10	玉名市立豊水保育所	玉名市川島629-1
11	慈保育園	玉名市大浜町919
12	グループホーム サンビレッジ(名称訂正)	玉名市小野尻5
13	生活支援センター きらきら(いちばんぼし、にばんぼし、さんばんぼし)	玉名市六田21-8、岩崎21-3、六田8-1
14	生き生き介護センターよしだ	玉名市六田12-2
15	滑石小学校	玉名市滑石1542
16	玉陵小学校	玉名市玉名900
17	大浜小学校	玉名市大浜町2100
18	豊水小学校	玉名市小野尻373
19	小天小学校	玉名市天水町小天6966
20	玉陵中学校	玉名市玉名900
21	有明中学校	玉名市大浜町1765-8
22	天水中学校	玉名市天水町小天7032
23	小天保育園	玉名市天水町小天6638
24	玉水保育園	玉名市天水町部田見900
25	認定こども園 たまきな幼稚園	玉名市玉名1249-1
26	玉名ゆりかご保育園	玉名市岩崎82
27	ひらしま小児科	玉名市岩崎138-3
28	玉名脳神経外科医院	玉名市岩崎11-1
29	玉名泌尿器科クリニック	玉名市岩崎468-1
30	悠紀会病院	玉名市上小田1063
31	鹿井内科	玉名市高瀬233-1
32	河野医院	玉名市高瀬349
33	And坂本女性クリニック	玉名市高瀬38
34	福島眼科医院	玉名市高瀬508
35	山瀬歯科医院	玉名市高瀬674
36	吉田医院	玉名市繁根本228
37	やざわ整形外科クリニック	玉名市松木27-1
38	星雲荘	玉名市横島町横島3384
39	しまかわ医院	玉名市横島町横島4301-1
40	大塚医院	玉名市天水町小天6986-1
41	小田整形外科	玉名市天水町小天7198
42	かい歯科	玉名市玉名1237-4
43	富永歯科医院	玉名市高瀬288
44	ながひろ歯科クリニック	玉名市天水町小天7275-1
45	にしむら歯科医院	玉名市大浜町543-2
46	福富歯科医院	玉名市高瀬537
47	増田歯科医院	玉名市滑石552

浸水施設番号	施設名称	所在地
48	増田歯科医院	玉名市横島町横島3331
49	介護老人保健施設 ゆうきの里	玉名市上小田1063
50	肥後高瀬もやい処	玉名市高瀬232-3
51	グッドシーズン高瀬(デイサービスささえあい高瀬→名称・事業主変更)	玉名市高瀬223-3
52	デイサービスセンターかぎろい	玉名市岩崎415-1
53	グループホームゆうきの家	玉名市上小田1180
54	きらめき	玉名市天水町小天6634-2
55	介護医療院 ゆうきの里	玉名市上小田1063
56	グループホームるしだ	玉名市横島町横島3399-1
57	ケアビレッジたがの里	玉名市天水町小天6633-1
58	湯と里館(名城変更) デイ、ステイ等複合施設	玉名市岩崎382
59	高齢者共同住宅アイアイ松原	玉名市岱明町鍋2320-50
60	住宅型有料老人ホーム六田ハウス	玉名市六田12-3
61	住宅型有料老人ホームかぎろい	玉名市岩崎415-1
62	住宅型有料老人ホームむすびの花	玉名市滑石1090
63	住宅型有料老人ホームライフケア六田	玉名市中751-4
64	多機能型支援センター オリーブ	玉名市横島町横島58-64
65	多機能型事務所もんくうる	玉名市滑石2401-1
66	玉名きぼうの家	玉名市繁根木233-4
67	天水生命学園	玉名市天水町小天6640
68	第二天水学園	玉名市天水町小天6645-1
69	あおぞらt玉名	玉名市岩崎380
70	365日 (旧 天水生命学園共同生活援助事業所)	玉名市天水町小天6640
71	有明圏域指定相談所 ふれあい	玉名市小野尻5
72	城ヶ崎病院グループホーム さくら荘(名称、住所誤り)	玉名市伊倉北方279
73	まつばら歯科口腔外科こども歯科	玉名市六田29-4
74	こども発達支援ステーション 虹いろSUN	玉名市六田19-13
75	放課後等デイサービス 虹いろSUNライズ	玉名市六田35-6
76	就労継続支援A型施設 てんしんサポート	玉名市中尾25
77	WAKABA	玉名市溝上527-1
78	すぷりーむハウス あさひ	玉名市伊倉北方88-1
79	就労継続支援A型事業所SHIKIRU	玉名市岩崎416-1 サンピラありあけ402号
80	多機能型事業所えーる	玉名市松木23-1 松木中央ビル1F
81	住宅型有料老人ホーム シルバーリゾート新玉	玉名市秋丸6-1
82	住宅型有料老人ホーム 花しょうぶ高瀬	玉名市高瀬320
83	Re.kuru-たまな-	玉名市中753-1
84	くまもと県北病院	玉名市玉名550
85	大野内科クリニック	玉名市伊倉南方987-5

# 資料20 避難所一覧

## 【災害種別ごと適否の凡例】

○	適
×	不適

※ 標高(m)は、国土地理院地図(電子国土web)を参照

※ 収容可能人数は、2㎡/名で算定

※ 収容想定人数は、面積×0.8(通路分)/4㎡名で算定

### 1 指定避難所

地区名	避難所	一次避難所	面積(㎡)	収容可能人数	想定収容人数	所在地	電話番号	標高(約m)	災害種別ごと適否						
									洪水L1	洪水L2	土砂災害	高潮L1	高潮L2	地震	津波
玉名西	玉名市文化センター	○	4,146	2,073	829	繁根木88-1	75-1312	13	○	○	○	○	○	○	○
	玉名市福祉センター		2,663	1,332	533	岩崎88-4	73-5802	5	×	×	○	○	×	○	○
	玉名市民会館		983	492	197	岩崎152-2	73-5107	5	×	×	○	○	×	○	○
	玉名市武道館		1,499	750	300	繁根木94-11	72-5400	8	○	○	○	○	○	○	○
	玉名勤労者体育センター		1,409	705	282	岩崎173-2	73-5706	5	×	×	○	○	×	○	○
	玉名町小学校		1,336	668	267	岩崎1120	72-4195	14	○	○	○	○	○	○	○
	築山小学校		600	300	120	築地1880	72-3328	15	○	○	○	○	○	○	○
	滑石小学校		601	301	120	滑石1542	76-3349	4	×	×	○	×	×	○	○
	玉陵小学校		426	213	85	玉名900	72-3319	7	×	×	○	○	×	○	○
	旧月瀬小学校		348	174	70	溝上507		15	○	○	○	○	○	○	○
	旧石貫小学校		426	213	85	石貫3771		15	×	×	○	○	○	○	○
	玉陵中学校		1,379	690	276	玉名900	72-2597	6	×	×	○	○	×	○	○
	玉名中学校		1,250	625	250	中尾380	72-4191	15	○	○	○	○	○	○	○
	九州看護福祉大学		1,367	684	273	富尾888	75-1800	41	○	○	○	○	○	○	○
玉名高校・付属中学校		1,390	695	278	中1853	73-2101	16	○	○	○	○	○	○	○	
北稜高校		1,390	695	278	立願寺247	73-2123	22	○	○	○	○	○	○	○	
玉名女子高校		1,390	695	278	岩崎1061	72-5161	15	○	○	○	○	○	○	○	
玉名東	玉名市総合体育館	○	7,813	3,907	1,563	大倉1144	75-1314	27	○	○	○	○	○	○	○
	伊倉ふれあいセンター		595	298	119	伊倉北方3230-5	73-2221	5	○	○	○	○	○	○	○
	大浜小学校		600	300	120	大浜町2100	76-0203	2	×	×	○	○	×	○	×
	豊水小学校		489	245	98	小野尻373	76-0202	4	×	×	○	○	×	○	○
	伊倉小学校		601	301	120	宮原678	72-3417	28	○	○	○	○	○	○	○
	八嘉小学校		601	301	120	田崎835-25	72-2602	71	○	○	×	○	○	○	○
	玉南中学校		1,651	826	330	伊倉北方2636	73-3171	35	○	○	○	○	○	○	○
有明中学校		1,410	705	282	大浜町1765-8	76-0136	2	×	×	○	○	×	○	○	
岱明	岱明ふれあい健康センター		2,677	1,339	535	岱明町中土1022	57-4141	11	○	○	○	○	○	○	○
	B&G海洋センター		1,655	828	331	岱明町中土590	57-3396	9	○	○	○	○	○	○	○
	岱明防災コミュニティセンター	○	1,405	703	281	岱明町中土980-1	57-0135	13	○	○	○	○	○	○	○
	睦合小学校		545	273	109	岱明町古閑302	57-0001	16	○	○	○	○	○	○	○
	大野小学校		680	340	136	岱明町野口2460	57-0072	14	○	○	○	○	○	○	○
	高道小学校		854	427	171	岱明町高道1230	57-0404	8	○	○	○	○	○	○	○
	鍋小学校		783	392	157	岱明町鍋345-2	57-0044	8	○	○	○	×	○	○	○
	岱明中学校		1,390	695	278	岱明町浜田120	57-0402	15	○	○	○	○	○	○	○
	専修大学玉名高校		1,390	695	278	岱明町野口1046	72-4151	17	○	○	○	○	○	○	○
玉名工業高校		1,390	695	278	岱明町下前原368	73-2215	8	○	○	○	○	○	○	○	
横島	横島町公民館	○	2,507	1,254	501	横島町横島3644	84-2122	2	○	○	○	○	×	○	×
	横島町体育館		1,416	708	283	横島町横島3808	84-3838	2	○	○	○	○	×	○	×
	横島小学校		1,130	565	226	横島町横島3810	84-2015	2	○	○	○	○	×	○	×
	横島町総合保健福祉センター		3,637	1,819	727	横島町横島3923	84-3939	2	○	○	○	○	×	○	×
天水	天水市民センター	○	732	366	146	天水町小天7237-1	82-3111	2	○	×	○	○	×	○	×
	天水体育館	○	3,333	1,667	667	天水町小天7237-1	82-3570	2	○	○	○	○	○	○	×
	玉水小学校		866	433	173	天水町部田見1440-2	82-2261	27	○	○	○	○	○	○	○
	小天小学校		836	418	167	天水町小天6966	82-2103	2	○	×	○	○	×	○	×
	旧小天東小学校		846	423	169	天水町小天2896		175	○	○	×	○	○	○	○
	天水中学校		1,138	569	228	天水町小天7032	82-2044	2	○	×	○	○	×	○	×

一次避難所：災害発生時等に於いて第一次に開設する避難所で、主に各エリア内の拠点避難所  
二次避難所等：一次避難所開設後、被害状況等を踏まえ必要に応じて開設する避難所

## 2 指定緊急避難場所

地区名	避難所	面積 (㎡)	収容 人数	所在地	電話 番号	標高 (約m)	災害種別ごと適否					
							洪水 L1	洪水 L2	土砂災 害	高潮	地震	津波
玉名	桃田運動公園	188,500	94,250	大倉1144	75-1314	40	○	○	○	○	-	○
	蛇ヶ谷公園	208,612	104,306	立願寺1598-1	75-1122	48	○	○	×	○	-	○
	九州看護福祉大学グラウンド	130,675	65,338	富尾888	75-1800	56	○	○	○	○	-	○
岱明	岱明中央公園グラウンド	16,000	8,000	岱明町中土556	57-2957	14	○	○	○	○	-	○
横島	横島グラウンド	10,000	5,000	横島町横島3779	84-2122	2	×	×	○	○	-	×
	山の上展望公園	12,002	6,001	横島町横島1960-1	75-1122	45	○	○	○	○	-	○
天水	天水グラウンド	5,441	2,721	天水町小天7237-1	82-3570	2	○	×	×	○	-	○

## 3 福祉避難所協定施設

No.	協定日	法人又は施設名	収容人員
1	平成24年3月28日	社会福祉法人 玉医会 たまきな荘	5名
2	平成24年9月18日	社会福祉法人 若宮福祉会 天水生命学園	20名
3	平成24年10月31日	医療法人 信和会 介護老人保健施設 樹心台	10名
4	平成24年11月9日	医療法人 悠紀会	10名
5	平成25年6月3日	社会福祉法人 熊本東翔会 たいめい苑	20名
6	平成25年8月12日	社会福祉法人 天恵会 有明ホーム	20名
7	平成25年8月12日	社会福祉法人 天恵会 もやい処	10名
8	平成25年8月14日	社会福祉法人 創友会 慈幸苑	25名
9	平成25年8月14日	社会福祉法人 創友会 幸	25名
10	平成27年3月17日	社会福祉法人 玉寿会 さくら苑	20名
11	平成29年3月23日	社会福祉法人 熊本厚生事業福祉会 てんすい 倶楽部	10名
12	令和2年10月1日	社会福祉法人 浩風会 岱山苑	10名
合計			185名

資料 2 1 土砂災害警戒区域等

	区域名 (番号)	市町村		自然現象 の種類	土砂災害警戒区域等		告示番号	告示年月日	備考
		市町村名	町・大字		警戒	特別警戒			
1	島小森2 (206-1-002)	玉名市	石貴	土石流	○	○	熊本県告示第248号	平成20年3月28日	
2	栗山川 (206-1-003)	玉名市	石貴	土石流	○	○	熊本県告示第248号	平成20年3月28日	
3	馬場 (206-1-004)	玉名市	石貴	土石流	○	○	熊本県告示第248号	平成20年3月28日	
4	清水川-1 (206-1-005-1)	玉名市	石貴	土石流	○	○	熊本県告示第248号	平成20年3月28日	
5	清水川-2 (206-1-005-2)	玉名市	石貴	土石流	○	○	熊本県告示第248号	平成20年3月28日	
6	清水川-3 (206-1-005-3)	玉名市	石貴	土石流	○	○	熊本県告示第248号	平成20年3月28日	
7	馬場川 (206-1-006)	玉名市	石貴	土石流	○	○	熊本県告示第248号	平成20年3月28日	
8	島小森3 (206-2-002)	玉名市	富尾	土石流	○	○	熊本県告示第248号	平成20年3月28日	
9	島小森1 (206-2-003)	玉名市	石貴	土石流	○	○	熊本県告示第248号	平成20年3月28日	
10	栗山川2-1 (206-2-004-1)	玉名市	石貴	土石流	○	○	熊本県告示第248号	平成20年3月28日	
11	栗山川2-2 (206-2-004-2)	玉名市	石貴	土石流	○	○	熊本県告示第248号	平成20年3月28日	
12	栗山川2-3 (206-2-004-3)	玉名市	石貴	土石流	○	○	熊本県告示第248号	平成20年3月28日	
13	小屋敷-1 (206-2-005-1)	玉名市	石貴	土石流	○	○	熊本県告示第248号	平成20年3月28日	
14	小屋敷-2 (206-2-005-2)	玉名市	石貴	土石流	○	○	熊本県告示第248号	平成20年3月28日	
15	小屋敷-3 (206-2-005-3)	玉名市	石貴	土石流	○	○	熊本県告示第248号	平成20年3月28日	
16	小屋敷-4 (206-2-005-4)	玉名市	石貴	土石流	○	○	熊本県告示第248号	平成20年3月28日	
17	馬場2 (206-2-006)	玉名市	石貴	土石流	○	○	熊本県告示第248号	平成20年3月28日	
18	小畑 (206-2-010)	玉名市	石貴	土石流	○	○	熊本県告示第248号	平成20年3月28日	
19	石橋 (363-1-011)	玉名市	天水町小天	急傾斜地の崩壊	○	○	熊本県告示第248号	平成20年3月28日	
20	本村中 (363-1-012)	玉名市	天水町小天	急傾斜地の崩壊	○	○	熊本県告示第248号	平成20年3月28日	
21	穴の口 (363-1-013)	玉名市	天水町小天	急傾斜地の崩壊	○	○	熊本県告示第248号	平成20年3月28日	
22	本村下 (363-1-014)	玉名市	天水町小天	急傾斜地の崩壊	○	○	熊本県告示第248号	平成20年3月28日	
23	湯の浦 (363-1-015)	玉名市	天水町小天	急傾斜地の崩壊	○	○	熊本県告示第248号	平成20年3月28日	
24	上有所 (363-1-018)	玉名市	天水町小天	急傾斜地の崩壊	○	○	熊本県告示第248号	平成20年3月28日	
25	石橋 (363-2-003)	玉名市	天水町小天	急傾斜地の崩壊	○	○	熊本県告示第248号	平成20年3月28日	
26	立石 (363-2-004)	玉名市	天水町小天	急傾斜地の崩壊	○	○	熊本県告示第248号	平成20年3月28日	
27	松本一区 (206-1-008)	玉名市	石貴	急傾斜地の崩壊	○	○	熊本県告示第110号	平成23年2月4日	
28	吐合1-1 (206-1-009-1)	玉名市	石貴	急傾斜地の崩壊	○	○	熊本県告示第110号	平成23年2月4日	
29	吐合1-2 (206-1-009-2)	玉名市	石貴	急傾斜地の崩壊	○	○	熊本県告示第110号	平成23年2月4日	
30	吐合1-3 (206-1-009-3)	玉名市	石貴	急傾斜地の崩壊	○	○	熊本県告示第110号	平成23年2月4日	
31	太平寺1-1 (206-1-010-1)	玉名市	石貴	急傾斜地の崩壊	○	○	熊本県告示第110号	平成23年2月4日	
32	太平寺1-2 (206-1-010-2)	玉名市	石貴	急傾斜地の崩壊	○	○	熊本県告示第110号	平成23年2月4日	
33	太平寺1-3 (206-1-010-3)	玉名市	石貴	急傾斜地の崩壊	○	○	熊本県告示第110号	平成23年2月4日	
34	太平寺1-4 (206-1-010-4)	玉名市	石貴	急傾斜地の崩壊	○	○	熊本県告示第110号	平成23年2月4日	
35	太平寺1-5 (206-1-010-5)	玉名市	石貴	急傾斜地の崩壊	○	○	熊本県告示第110号	平成23年2月4日	
36	小屋敷 (206-1-001(人))	玉名市	石貴	急傾斜地の崩壊	○	○	熊本県告示第110号	平成23年2月4日	

	区域名 (番号)	市町村		自然現象 の種類	土砂災害警戒区域等		告示番号	告示年月日	備考
		市町村名	町・大字		警戒	特別警戒			
37	吐合3-1 (206-2-008-1)	玉名市	石貴	急傾斜地の崩壊	○	○	熊本県告示第110号	平成23年2月4日	
38	吐合3-2 (206-2-008-2)	玉名市	石貴	急傾斜地の崩壊	○	○	熊本県告示第110号	平成23年2月4日	
39	松本一区1-1 (206-2-009-1)	玉名市	石貴	急傾斜地の崩壊	○	○	熊本県告示第110号	平成23年2月4日	
40	松本一区1-2 (206-2-009-2)	玉名市	石貴	急傾斜地の崩壊	○	○	熊本県告示第110号	平成23年2月4日	
41	松本一区1-3 (206-2-009-3)	玉名市	石貴	急傾斜地の崩壊	○	○	熊本県告示第110号	平成23年2月4日	
42	松本一区2 (206-2-010)	玉名市	石貴	急傾斜地の崩壊	○	○	熊本県告示第110号	平成23年2月4日	
43	栗山1-1 (206-2-011-1)	玉名市	石貴	急傾斜地の崩壊	○	○	熊本県告示第110号	平成23年2月4日	
44	栗山1-2 (206-2-011-2)	玉名市	石貴	急傾斜地の崩壊	○	○	熊本県告示第110号	平成23年2月4日	
45	栗山1-3 (206-2-011-3)	玉名市	石貴	急傾斜地の崩壊	○	○	熊本県告示第110号	平成23年2月4日	
46	小屋敷2 (206-2-012)	玉名市	石貴	急傾斜地の崩壊	○	○	熊本県告示第110号	平成23年2月4日	
47	馬場 (206-2-081)	玉名市	石貴	急傾斜地の崩壊	○	○	熊本県告示第110号	平成23年2月4日	
48	太平寺2-1 (206-2-082-1)	玉名市	石貴	急傾斜地の崩壊	○	○	熊本県告示第110号	平成23年2月4日	
49	太平寺2-2 (206-2-082-2)	玉名市	石貴	急傾斜地の崩壊	○	○	熊本県告示第110号	平成23年2月4日	
50	吐合2 (206-2-083)	玉名市	石貴	急傾斜地の崩壊	○	○	熊本県告示第110号	平成23年2月4日	
51	栗山2 (206-3-001)	玉名市	石貴	急傾斜地の崩壊	○	○	熊本県告示第110号	平成23年2月4日	
52	畑部 (206-1001)	玉名市	石貴	急傾斜地の崩壊	○	○	熊本県告示第110号	平成23年2月4日	
53	松本一区3 (206-1002)	玉名市	石貴	急傾斜地の崩壊	○	○	熊本県告示第110号	平成23年2月4日	
54	立花谷 (363-1-006)	玉名市	天水町小天 天水町立花	土石流	○	○	熊本県告示第110号	平成23年2月4日	
55	石橋谷 (363-1-007)	玉名市	天水町小天	土石流	○	○	熊本県告示第110号	平成23年2月4日	
56	柿の木谷川 (363-1-008)	玉名市	天水町小天	土石流	○	○	熊本県告示第110号	平成23年2月4日	
57	妙見川 (363-1-009)	玉名市	天水町小天	土石流	○	○	熊本県告示第110号	平成23年2月4日	
58	馬場谷 (363-1-010)	玉名市	天水町小天	土石流	○	○	熊本県告示第110号	平成23年2月4日	
59	下有所 (363-1-011)	玉名市	天水町小天	土石流	○	○	熊本県告示第110号	平成23年2月4日	
60	本村川2-1 (363-1-012-1)	玉名市	天水町小天	土石流	○	○	熊本県告示第110号	平成23年2月4日	
61	本村川2-2 (363-1-012-2)	玉名市	天水町小天	土石流	○	○	熊本県告示第110号	平成23年2月4日	
62	本村川3 (363-1-013)	玉名市	天水町小天	土石流	○	○	熊本県告示第110号	平成23年2月4日	
63	火の口谷2 (363-1-014)	玉名市	天水町小天	土石流	○	○	熊本県告示第110号	平成23年2月4日	
64	火の口谷 (363-1-015)	玉名市	天水町小天	土石流	○	○	熊本県告示第110号	平成23年2月4日	
65	八久保 (363-2-001)	玉名市 熊本市	天水町小天 河内町白浜 河内町野出	土石流	○	○	熊本県告示第110号	平成23年2月4日	熊本市と重複
66	立花-1 (363-1-010-1)	玉名市	天水町立花	急傾斜地の崩壊	○	○	熊本県告示第110号	平成23年2月4日	
67	立花-2 (363-1-010-2)	玉名市	天水町立花、 小天	急傾斜地の崩壊	○	○	熊本県告示第110号	平成23年2月4日	
68	北横内 (363-1-016)	玉名市	天水町小天	急傾斜地の崩壊	○	○	熊本県告示第110号	平成23年2月4日	



区域名 (番号)	市町村		自然現象 の種類	土砂災害警戒区域等		告示番号	告示年月日	備考
	市町村名	町・大字		警戒	特別警戒			
69 八久保 (363-1-017)	玉名市	天水町小天	急傾斜地の崩壊	○	○	熊本県告示第110号	平成23年2月4日	
70 本村下 (363-2-005)	玉名市	天水町小天	急傾斜地の崩壊	○	○	熊本県告示第110号	平成23年2月4日	
71 湯の浦 (363-2-006)	玉名市	天水町小天	急傾斜地の崩壊	○	○	熊本県告示第110号	平成23年2月4日	
72 八久保-1 (363-2-007-1)	玉名市	天水町小天	急傾斜地の崩壊	○	○	熊本県告示第110号	平成23年2月4日	
73 八久保-2 (363-2-007-2)	玉名市	天水町小天	急傾斜地の崩壊	○	○	熊本県告示第110号	平成23年2月4日	
74 本村中 (363-2-008)	玉名市	天水町小天	急傾斜地の崩壊	○	○	熊本県告示第110号	平成23年2月4日	
75 赤仁田 (363-2-009)	玉名市	天水町小天	急傾斜地の崩壊	○	○	熊本県告示第110号	平成23年2月4日	
76 富ノ尾-1 (206-1-021-1)	玉名市	富尾	急傾斜地の崩壊	○	○	熊本県告示第961号	平成24年8月7日	
77 富ノ尾-2 (206-1-021-2)	玉名市	富尾	急傾斜地の崩壊	○	○	熊本県告示第961号	平成24年8月7日	
78 富ノ尾-3 (206-1-021-3)	玉名市	富尾	急傾斜地の崩壊	○	○	熊本県告示第961号	平成24年8月7日	
79 立願寺 (206-1-022)	玉名市	立願寺	急傾斜地の崩壊	○	○	熊本県告示第961号	平成24年8月7日	
80 立願寺2 (206-1-026)	玉名市	立願寺	急傾斜地の崩壊	○	○	熊本県告示第961号	平成24年8月7日	
81 立願寺3 (206-1-027)	玉名市	立願寺	急傾斜地の崩壊	○	○	熊本県告示第961号	平成24年8月7日	
82 津留-1 (206-1-028-1)	玉名市	津留 寺田	急傾斜地の崩壊	○	○	熊本県告示第961号	平成24年8月7日	
83 津留-2 (206-1-028-2)	玉名市	津留	急傾斜地の崩壊	○	○	熊本県告示第961号	平成24年8月7日	
84 舟島-1 (206-1-029-1)	玉名市	安楽寺	急傾斜地の崩壊	○	○	熊本県告示第961号	平成24年8月7日	
85 舟島-2 (206-1-029-2)	玉名市	安楽寺	急傾斜地の崩壊	○	○	熊本県告示第961号	平成24年8月7日	
86 舟島-3 (206-1-029-3)	玉名市	安楽寺	急傾斜地の崩壊	○	○	熊本県告示第961号	平成24年8月7日	
87 寺田本村1-1 (206-1-034-1)	玉名市	津留	急傾斜地の崩壊	○	○	熊本県告示第961号	平成24年8月7日	
88 寺田本村1-2 (206-1-034-2)	玉名市	津留 寺田	急傾斜地の崩壊	○	○	熊本県告示第961号	平成24年8月7日	
89 立願寺4 (206-1-002(人))	玉名市	立願寺	急傾斜地の崩壊	○	○	熊本県告示第961号	平成24年8月7日	
90 南繁根木-1 (206-1-005(人)-1)	玉名市	繁根木	急傾斜地の崩壊	○	○	熊本県告示第961号	平成24年8月7日	
91 南繁根木-2 (206-1-005(人)-2)	玉名市	繁根木	急傾斜地の崩壊	○	○	熊本県告示第961号	平成24年8月7日	
92 富尾1-1 (206-2-034-1)	玉名市	富尾	急傾斜地の崩壊	○	○	熊本県告示第961号	平成24年8月7日	
93 富尾1-2 (206-2-034-2)	玉名市	富尾	急傾斜地の崩壊	○	○	熊本県告示第961号	平成24年8月7日	
94 富尾1-3 (206-2-034-3)	玉名市	富尾	急傾斜地の崩壊	○	○	熊本県告示第961号	平成24年8月7日	
95 富尾3 (206-2-036)	玉名市	富尾	急傾斜地の崩壊	○	○	熊本県告示第961号	平成24年8月7日	
96 富尾4 (206-2-037)	玉名市	富尾	急傾斜地の崩壊	○	○	熊本県告示第961号	平成24年8月7日	
97 上立願寺 (206-2-039)	玉名市	立願寺	急傾斜地の崩壊	○	○	熊本県告示第961号	平成24年8月7日	
98 向津留 (206-2-040)	玉名市	向津留	急傾斜地の崩壊	○	○	熊本県告示第961号	平成24年8月7日	
99 寺田 (206-2-042)	玉名市	寺田	急傾斜地の崩壊	○	○	熊本県告示第961号	平成24年8月7日	
100 吉丸1 (206-2-043)	玉名市	寺田	急傾斜地の崩壊	○	○	熊本県告示第961号	平成24年8月7日	
101 吉丸2 (206-2-044)	玉名市	寺田	急傾斜地の崩壊	○	○	熊本県告示第961号	平成24年8月7日	
102 寺田本町 (206-2-045)	玉名市	寺田	急傾斜地の崩壊	○	○	熊本県告示第961号	平成24年8月7日	

区域名 (番号)	市町村		自然現象 の種類	土砂災害警戒区域等		告示番号	告示年月日	備考
	市町村名	町・大字		警戒	特別警戒			
103 上津留 (206-2-046)	玉名市	津留	急傾斜地の崩壊	○	○	熊本県告示第961号	平成24年8月7日	
104 世間部 (206-2-047)	玉名市	寺田	急傾斜地の崩壊	○	○	熊本県告示第961号	平成24年8月7日	
105 大防3 (206-2-086)	玉名市	立願寺	急傾斜地の崩壊	○	○	熊本県告示第961号	平成24年8月7日	
106 寺田本村2-1 (206-2-091-1)	玉名市	津留	急傾斜地の崩壊	○	○	熊本県告示第961号	平成24年8月7日	
107 寺田本村2-2 (206-2-091-2)	玉名市	津留	急傾斜地の崩壊	○	○	熊本県告示第961号	平成24年8月7日	
108 寺田本村3 (206-2-092)	玉名市	津留 寺田	急傾斜地の崩壊	○	○	熊本県告示第961号	平成24年8月7日	
109 富尾1 (206-3-002)	玉名市	富尾	急傾斜地の崩壊	○	○	熊本県告示第961号	平成24年8月7日	
110 上立願寺2 (206-3-010)	玉名市	富尾	急傾斜地の崩壊	○	○	熊本県告示第961号	平成24年8月7日	
111 富尾2 (206-3-011)	玉名市	富尾	急傾斜地の崩壊	○	○	熊本県告示第961号	平成24年8月7日	
112 舟島 (206-3-013)	玉名市	寺田	急傾斜地の崩壊	○	○	熊本県告示第961号	平成24年8月7日	
113 上津留2 (206-1003)	玉名市	津留	急傾斜地の崩壊	○	○	熊本県告示第961号	平成24年8月7日	
114 上津留3 (206-1004)	玉名市	津留	急傾斜地の崩壊	○	○	熊本県告示第961号	平成24年8月7日	
115 中北西3 (206-2001)	玉名市	伊倉北方	急傾斜地の崩壊	○	○	熊本県告示第961号	平成24年8月7日	
116 中北西4 (206-2002)	玉名市	伊倉北方	急傾斜地の崩壊	○	○	熊本県告示第961号	平成24年8月7日	
117 富尾3 (206-2003)	玉名市	富尾	急傾斜地の崩壊	○	○	熊本県告示第961号	平成24年8月7日	
118 山崎 (363-1-001)	玉名市	天水町竹崎	急傾斜地の崩壊	○	○	熊本県告示第961号	平成24年8月7日	
119 本村屋敷 (363-1-002)	玉名市	天水町竹崎	急傾斜地の崩壊	○	○	熊本県告示第961号	平成24年8月7日	
120 久島1 (363-1-003)	玉名市	天水町部田見	急傾斜地の崩壊	○	○	熊本県告示第961号	平成24年8月7日	
121 米山-1 (363-1-004-1)	玉名市	天水町立花	急傾斜地の崩壊	○	○	熊本県告示第961号	平成24年8月7日	
122 米山-2 (363-1-004-2)	玉名市	天水町立花	急傾斜地の崩壊	○	○	熊本県告示第961号	平成24年8月7日	
123 米山-3 (363-1-004-3)	玉名市	天水町立花	急傾斜地の崩壊	○	○	熊本県告示第961号	平成24年8月7日	
124 久島2-1 (363-1-005-1)	玉名市	天水町部田見	急傾斜地の崩壊	○	○	熊本県告示第961号	平成24年8月7日	
125 久島2-2 (363-1-005-2)	玉名市	天水町部田見	急傾斜地の崩壊	○	○	熊本県告示第961号	平成24年8月7日	
126 部田見中 (363-1-006)	玉名市	天水町部田見	急傾斜地の崩壊	○	○	熊本県告示第961号	平成24年8月7日	
127 部田見上1 (363-1-007)	玉名市	天水町部田見	急傾斜地の崩壊	○	○	熊本県告示第961号	平成24年8月7日	
128 部田見上2 (363-1-008)	玉名市	天水町部田見	急傾斜地の崩壊	○	○	熊本県告示第961号	平成24年8月7日	
129 立花西 (363-1-009)	玉名市	天水町立花	急傾斜地の崩壊	○	○	熊本県告示第961号	平成24年8月7日	
130 部田見上5 (363-1001)	玉名市	天水町部田見	急傾斜地の崩壊	○	○	熊本県告示第961号	平成24年8月7日	
131 部田見上3 (363-2-001)	玉名市	天水町部田見 天水町立花	急傾斜地の崩壊	○	○	熊本県告示第961号	平成24年8月7日	
132 部田見上4 (363-2-002)	玉名市	天水町部田見	急傾斜地の崩壊	○	○	熊本県告示第961号	平成24年8月7日	
133 斎藤 (363-2-010)	玉名市	天水町尾田	急傾斜地の崩壊	○	○	熊本県告示第961号	平成24年8月7日	
134 岡1 (206-1-015)	玉名市	玉名	土石流	○	○	熊本県告示第258号	平成25年3月22日	
135 岡3 (206-1-017)	玉名市	玉名	土石流	○	○	熊本県告示第258号	平成25年3月22日	

	区域名 (番号)	市町村		自然現象 の種類	土砂災害警戒区域等		告示番号	告示年月日	備考	
		市町村名	町・大字		警戒	特別警戒				
136	岡	(206-1-011)	玉名市	玉名	急傾斜地の崩壊	○	○	熊本県告示第258号	平成25年3月22日	
137	岡2-1	(206-1-014-1)	玉名市	玉名	急傾斜地の崩壊	○	○	熊本県告示第258号	平成25年3月22日	
138	岡2-2	(206-1-014-2)	玉名市	玉名	急傾斜地の崩壊	○	○	熊本県告示第258号	平成25年3月22日	
139	岡3	(206-1-015)	玉名市	玉名	急傾斜地の崩壊	○	○	熊本県告示第258号	平成25年3月22日	
140	元玉名	(206-1-016)	玉名市	玉名	急傾斜地の崩壊	○	○	熊本県告示第258号	平成25年3月22日	
141	大防2	(206-1-025)	玉名市	玉名	急傾斜地の崩壊	○	○	熊本県告示第258号	平成25年3月22日	
142	西田端-1	(206-1-038-1)	玉名市	伊倉北方	急傾斜地の崩壊	○	○	熊本県告示第258号	平成25年3月22日	
143	西田端-2	(206-1-038-2)	玉名市	伊倉北方	急傾斜地の崩壊	○	○	熊本県告示第258号	平成25年3月22日	
144	西田端-3	(206-1-038-3)	玉名市	伊倉北方	急傾斜地の崩壊	○	○	熊本県告示第258号	平成25年3月22日	
145	中北	(206-1-039)	玉名市	伊倉北方	急傾斜地の崩壊	○	○	熊本県告示第258号	平成25年3月22日	
146	唐人町-1	(206-1-040-1)	玉名市	伊倉北方	急傾斜地の崩壊	○	○	熊本県告示第258号	平成25年3月22日	
147	唐人町-2	(206-1-040-2)	玉名市	伊倉南方	急傾斜地の崩壊	○	○	熊本県告示第258号	平成25年3月22日	
148	唐人町-3	(206-1-040-3)	玉名市	伊倉南方	急傾斜地の崩壊	○	○	熊本県告示第258号	平成25年3月22日	
149	唐人町-4	(206-1-040-4)	玉名市	伊倉南方	急傾斜地の崩壊	○	○	熊本県告示第258号	平成25年3月22日	
150	唐人町-5	(206-1-040-5)	玉名市	伊倉南方	急傾斜地の崩壊	○	○	熊本県告示第258号	平成25年3月22日	
151	伊倉舟津町	(206-1-047)	玉名市	伊倉南方	急傾斜地の崩壊	○	○	熊本県告示第258号	平成25年3月22日	
削除	元玉名	(206-2-013)	玉名市	玉名	急傾斜地の崩壊	×	×	熊本県告示第258号	平成25年3月22日	解除・再指定により削除
152	中北1	(206-2-061)	玉名市	伊倉北方	急傾斜地の崩壊	○	○	熊本県告示第258号	平成25年3月22日	
153	中北2	(206-2-062)	玉名市	伊倉北方	急傾斜地の崩壊	○	○	熊本県告示第258号	平成25年3月22日	
154	中北3	(206-2-063)	玉名市	伊倉北方	急傾斜地の崩壊	○	○	熊本県告示第258号	平成25年3月22日	
155	中北4	(206-2-064)	玉名市	伊倉北方	急傾斜地の崩壊	○	○	熊本県告示第258号	平成25年3月22日	
156	伊倉舟津町1	(206-2-065)	玉名市	伊倉南方	急傾斜地の崩壊	○	○	熊本県告示第258号	平成25年3月22日	
157	伊倉本村1-1	(206-2-066-1)	玉名市	伊倉北方	急傾斜地の崩壊	○	○	熊本県告示第258号	平成25年3月22日	
158	伊倉本村1-2	(206-2-066-2)	玉名市	伊倉北方	急傾斜地の崩壊	○	○	熊本県告示第258号	平成25年3月22日	
159	東田端-1	(206-2-067-1)	玉名市	伊倉北方	急傾斜地の崩壊	○	○	熊本県告示第258号	平成25年3月22日	
160	東田端-2	(206-2-067-2)	玉名市	伊倉北方	急傾斜地の崩壊	○	○	熊本県告示第258号	平成25年3月22日	
161	伊倉宮原町	(206-2-070)	玉名市	宮原	急傾斜地の崩壊	○	○	熊本県告示第258号	平成25年3月22日	
162	片諏訪-1	(206-2-094-1)	玉名市	伊倉南方	急傾斜地の崩壊	○	○	熊本県告示第258号	平成25年3月22日	
163	片諏訪-2	(206-2-094-2)	玉名市	片諏訪	急傾斜地の崩壊	○	○	熊本県告示第258号	平成25年3月22日	
164	片諏訪-3	(206-2-094-3)	玉名市	片諏訪	急傾斜地の崩壊	○	○	熊本県告示第258号	平成25年3月22日	
165	伊倉北方2	(206-2-002(人))	玉名市	伊倉北方	急傾斜地の崩壊	○	○	熊本県告示第258号	平成25年3月22日	
166	伊倉宮原町	(206-3-019)	玉名市	宮原	急傾斜地の崩壊	○	○	熊本県告示第258号	平成25年3月22日	
167	石塘-1	(362-1-001-1)	玉名市	横島町横島	急傾斜地の崩壊	○	○	熊本県告示第258号	平成25年3月22日	
168	石塘-2	(362-1-001-2)	玉名市	横島町横島	急傾斜地の崩壊	○	○	熊本県告示第258号	平成25年3月22日	
169	大園-1	(362-1-002-1)	玉名市	横島町大園	急傾斜地の崩壊	○	○	熊本県告示第258号	平成25年3月22日	
170	大園-2	(362-1-002-2)	玉名市	横島町大園	急傾斜地の崩壊	○	○	熊本県告示第258号	平成25年3月22日	

	区域名 (番号)	市町村		自然現象 の種類	土砂災害警戒区域等		告示番号	告示年月日	備考	
		市町村名	町・大字		警戒	特別警戒				
171	大園-3	(362-1-002-3)	玉名市	横島町大園	急傾斜地の崩壊	○	○	熊本県告示第258号	平成25年3月22日	
172	大園-4	(362-1-002-4)	玉名市	横島町大園	急傾斜地の崩壊	○	○	熊本県告示第258号	平成25年3月22日	
173	大園-5	(362-1-002-5)	玉名市	横島町大園	急傾斜地の崩壊	○	○	熊本県告示第258号	平成25年3月22日	
174	大園-6	(362-1-002-6)	玉名市	横島町大園	急傾斜地の崩壊	○	○	熊本県告示第258号	平成25年3月22日	
175	栗之尾-1	(362-1-003-1)	玉名市	横島町横島	急傾斜地の崩壊	○	○	熊本県告示第258号	平成25年3月22日	
176	栗之尾-2	(362-1-003-2)	玉名市	横島町横島	急傾斜地の崩壊	○	○	熊本県告示第258号	平成25年3月22日	
177	外平	(362-1-004)	玉名市	横島町横島	急傾斜地の崩壊	○	○	熊本県告示第258号	平成25年3月22日	
178	京泊-1	(362-1-005-1)	玉名市	横島町横島	急傾斜地の崩壊	○	○	熊本県告示第258号	平成25年3月22日	
179	京泊-2	(362-1-005-2)	玉名市	横島町横島	急傾斜地の崩壊	○	○	熊本県告示第258号	平成25年3月22日	
180	東京泊-1	(362-1-006-1)	玉名市	横島町横島	急傾斜地の崩壊	○	○	熊本県告示第258号	平成25年3月22日	
181	東京泊-2	(362-1-006-2)	玉名市	横島町横島	急傾斜地の崩壊	○	○	熊本県告示第258号	平成25年3月22日	
182	京泊1	(362-2001)	玉名市	横島町横島	急傾斜地の崩壊	○	○	熊本県告示第258号	平成25年3月22日	
183	京泊2	(362-2002)	玉名市	横島町横島	急傾斜地の崩壊	○	○	熊本県告示第258号	平成25年3月22日	
184	一の口	(206-2-001)	玉名市	築地	土石流	○	○	熊本県告示第358号	平成26年4月4日	
185	春出	(206-1-019)	玉名市	中	急傾斜地の崩壊	○	○	熊本県告示第358号	平成26年4月4日	
186	松尾-1	(206-1-020-1)	玉名市	山田	急傾斜地の崩壊	○	○	熊本県告示第358号	平成26年4月4日	
187	松尾-2	(206-1-020-2)	玉名市	山田	急傾斜地の崩壊	○	○	熊本県告示第358号	平成26年4月4日	
188	山田2-1	(206-1-023-1)	玉名市	山田	急傾斜地の崩壊	○	○	熊本県告示第358号	平成26年4月4日	
189	山田2-2	(206-1-023-2)	玉名市	山田	急傾斜地の崩壊	○	○	熊本県告示第358号	平成26年4月4日	
190	山田3	(206-1-024)	玉名市	山田	急傾斜地の崩壊	○	○	熊本県告示第358号	平成26年4月4日	
191	横田-1	(206-1-042-1)	玉名市	横田宮原	急傾斜地の崩壊	○	○	熊本県告示第358号	平成26年4月4日	
192	横田-2	(206-1-042-2)	玉名市	横田宮原	急傾斜地の崩壊	○	○	熊本県告示第358号	平成26年4月4日	
193	横田-3	(206-1-042-3)	玉名市	横田宮原	急傾斜地の崩壊	○	○	熊本県告示第358号	平成26年4月4日	
194	上横田(上横田1)-1	(206-1-043-1)	玉名市	青野	急傾斜地の崩壊	○	○	熊本県告示第358号	平成26年4月4日	
195	上横田(上横田1)-2	(206-1-043-2)	玉名市	青野	急傾斜地の崩壊	○	○	熊本県告示第358号	平成26年4月4日	
196	合田(合田1)	(206-1-044)	玉名市	青野	急傾斜地の崩壊	○	○	熊本県告示第358号	平成26年4月4日	
197	日之出-1	(206-1-045-1)	玉名市	伊倉北方	急傾斜地の崩壊	○	○	熊本県告示第358号	平成26年4月4日	
198	日之出-2	(206-1-045-2)	玉名市	伊倉北方	急傾斜地の崩壊	○	○	熊本県告示第358号	平成26年4月4日	
199	高野-1	(206-1-046-1)	玉名市	南坂門田	急傾斜地の崩壊	○	○	熊本県告示第358号	平成26年4月4日	
200	高野-2	(206-1-046-2)	玉名市	南坂門田	急傾斜地の崩壊	○	○	熊本県告示第358号	平成26年4月4日	
201	高野-3	(206-1-046-3)	玉名市	南坂門田	急傾斜地の崩壊	○	○	熊本県告示第358号	平成26年4月4日	
202	高野-4	(206-1-046-4)	玉名市	南坂門田	急傾斜地の崩壊	○	○	熊本県告示第358号	平成26年4月4日	

	区域名 (番号)	市町村		自然現象 の種類	土砂災害警戒区域等		告示番号	告示年月日	備考
		市町村名	町・大字		警戒	特別警戒			
203	田崎-1 (206-1-048-1)	玉名市	田崎	急傾斜地の崩壊	○	○	熊本県告示第358号	平成26年4月4日	
204	田崎-2 (206-1-048-2)	玉名市	伊倉北方	急傾斜地の崩壊	○	○	熊本県告示第358号	平成26年4月4日	
205	田崎-3 (206-1-048-3)	玉名市	田崎	急傾斜地の崩壊	○	○	熊本県告示第358号	平成26年4月4日	
206	中坂門田-1 (206-1-049-1)	玉名市	中坂門田	急傾斜地の崩壊	○	○	熊本県告示第358号	平成26年4月4日	
207	中坂門田-2 (206-1-049-2)	玉名市	中坂門田	急傾斜地の崩壊	○	○	熊本県告示第358号	平成26年4月4日	
208	中坂門田-3 (206-1-049-3)	玉名市	中坂門田	急傾斜地の崩壊	○	○	熊本県告示第358号	平成26年4月4日	
209	開野1 (206-1-051)	玉名市	中坂門田	急傾斜地の崩壊	○	○	熊本県告示第358号	平成26年4月4日	
210	伊倉宮原町-1 (206-1-007(人)-1)	玉名市	伊倉北方	急傾斜地の崩壊	○	○	熊本県告示第358号	平成26年4月4日	
211	伊倉宮原町-2 (206-1-007(人)-2)	玉名市	伊倉北方	急傾斜地の崩壊	○	○	熊本県告示第358号	平成26年4月4日	
212	伊倉宮原町-3 (206-1-007(人)-3)	玉名市	伊倉北方	急傾斜地の崩壊	○	○	熊本県告示第358号	平成26年4月4日	
213	築地西 (206-2-032)	玉名市	築地	急傾斜地の崩壊	○	○	熊本県告示第358号	平成26年4月4日	
214	山田上-1 (206-2-033-1)	玉名市	山田	急傾斜地の崩壊	○	○	熊本県告示第358号	平成26年4月4日	
215	山田上-2 (206-2-033-2)	玉名市	山田	急傾斜地の崩壊	○	○	熊本県告示第358号	平成26年4月4日	
216	伊倉北方1-1 (206-2-068-1)	玉名市	伊倉北方	急傾斜地の崩壊	○	○	熊本県告示第358号	平成26年4月4日	
217	伊倉北方1-2 (206-2-068-2)	玉名市	伊倉北方	急傾斜地の崩壊	○	○	熊本県告示第358号	平成26年4月4日	
218	本村 (206-2-069)	玉名市	大倉	急傾斜地の崩壊	○	○	熊本県告示第358号	平成26年4月4日	
219	横田2-1 (206-2-071-1)	玉名市	宮原	急傾斜地の崩壊	○	○	熊本県告示第358号	平成26年4月4日	
220	横田2-2 (206-2-071-2)	玉名市	宮原	急傾斜地の崩壊	○	○	熊本県告示第358号	平成26年4月4日	
221	上横田(上横田2) (206-2-072)	玉名市	青野	急傾斜地の崩壊	○	○	熊本県告示第358号	平成26年4月4日	
222	合田(合田2) (206-2-073)	玉名市	青野	急傾斜地の崩壊	○	○	熊本県告示第358号	平成26年4月4日	
223	青野原 (206-2-074)	玉名市	青野	急傾斜地の崩壊	○	○	熊本県告示第358号	平成26年4月4日	
224	南坂門田1 (206-2-075)	玉名市	南坂門田	急傾斜地の崩壊	○	○	熊本県告示第358号	平成26年4月4日	
225	中坂門田 (206-2-076)	玉名市	南坂門田	急傾斜地の崩壊	○	○	熊本県告示第358号	平成26年4月4日	
226	南坂門田2 (206-2-077)	玉名市	南坂門田	急傾斜地の崩壊	○	○	熊本県告示第358号	平成26年4月4日	
227	泉(立泉) (206-2-078)	玉名市	中坂門田	急傾斜地の崩壊	○	○	熊本県告示第358号	平成26年4月4日	
228	開野1(開野4)-1 (206-2-079-1)	玉名市	中坂門田	急傾斜地の崩壊	○	○	熊本県告示第358号	平成26年4月4日	
229	開野1(開野4)-2 (206-2-079-2)	玉名市	中坂門田	急傾斜地の崩壊	○	○	熊本県告示第358号	平成26年4月4日	
230	山田 (206-2-084)	玉名市	山田	急傾斜地の崩壊	○	○	熊本県告示第358号	平成26年4月4日	
231	大倉本村 (206-2-096)	玉名市	大倉	急傾斜地の崩壊	○	○	熊本県告示第358号	平成26年4月4日	
232	南坂-1 (206-2-097-1)	玉名市	南坂門田	急傾斜地の崩壊	○	○	熊本県告示第358号	平成26年4月4日	
233	南坂-2 (206-2-097-2)	玉名市	南坂門田	急傾斜地の崩壊	○	○	熊本県告示第358号	平成26年4月4日	
234	南坂-3 (206-2-097-3)	玉名市	南坂門田	急傾斜地の崩壊	○	○	熊本県告示第358号	平成26年4月4日	

	区域名 (番号)	市町村		自然現象 の種類	土砂災害警戒区域等		告示番号	告示年月日	備考
		市町村名	町・大字		警戒	特別警戒			
235	南坂-4 (206-2-097-4)	玉名市	南坂門田	急傾斜地の崩壊	○	○	熊本県告示第358号	平成26年4月4日	
236	南坂-5 (206-2-097-5)	玉名市	南坂門田	急傾斜地の崩壊	○	○	熊本県告示第358号	平成26年4月4日	
237	開野2 (206-2-098)	玉名市	中坂門田	急傾斜地の崩壊	○	○	熊本県告示第358号	平成26年4月4日	
238	合田(合田3)-1 (206-2-099-1)	玉名市	青野	急傾斜地の崩壊	○	○	熊本県告示第358号	平成26年4月4日	
239	合田(合田3)-2 (206-2-099-2)	玉名市	青野	急傾斜地の崩壊	○	○	熊本県告示第358号	平成26年4月4日	
240	六田-1 (206-2-001(人)-1)	玉名市	中	急傾斜地の崩壊	○	○	熊本県告示第358号	平成26年4月4日	
241	六田-2 (206-2-001(人)-2)	玉名市	中	急傾斜地の崩壊	○	○	熊本県告示第358号	平成26年4月4日	
242	横田3 (206-1005)	玉名市	宮原	急傾斜地の崩壊	○	○	熊本県告示第358号	平成26年4月4日	
243	日之出2 (206-1006)	玉名市	伊倉北方	急傾斜地の崩壊	○	○	熊本県告示第358号	平成26年4月4日	
244	合田4 (206-1007)	玉名市	青野	急傾斜地の崩壊	○	○	熊本県告示第358号	平成26年4月4日	
245	大倉本村2 (206-1008)	玉名市	大倉	急傾斜地の崩壊	○	○	熊本県告示第358号	平成26年4月4日	
246	伊倉宮原町2 (206-1001(人))	玉名市	伊倉北方	急傾斜地の崩壊	○	○	熊本県告示第358号	平成26年4月4日	
247	山田上2 (206-2004)	玉名市	山田	急傾斜地の崩壊	○	○	熊本県告示第358号	平成26年4月4日	
248	池田 (361-1-001(人))	玉名市	岱明町上	急傾斜地の崩壊	○	○	熊本県告示第358号	平成26年4月4日	
249	奥野3 (206-1-019)	玉名市	下	土石流	○	○	熊本県告示第419号	平成26年4月22日	
250	奥野4 (206-1-020)	玉名市	下	土石流	○	○	熊本県告示第419号	平成26年4月22日	
251	奥野6 (206-1-021)	玉名市	下	土石流	○	○	熊本県告示第419号	平成26年4月22日	
252	上小田上 (206-1-022)	玉名市	上小田	土石流	○	○	熊本県告示第419号	平成26年4月22日	
253	秋丸1 (206-1-023)	玉名市	下	土石流	○	○	熊本県告示第419号	平成26年4月22日	
254	秋丸2-1 (206-1-024-1)	玉名市	下	土石流	○	○	熊本県告示第419号	平成26年4月22日	
255	秋丸2-2 (206-1-024-2)	玉名市	下	土石流	○	○	熊本県告示第419号	平成26年4月22日	
256	秋丸3 (206-1-025)	玉名市	下	土石流	○	○	熊本県告示第419号	平成26年4月22日	
257	石原2 (206-1-026)	玉名市	安楽寺下	土石流	○	○	熊本県告示第419号	平成26年4月22日	
258	唐の平-1 (206-1-027-1)	玉名市	安楽寺	土石流	○	○	熊本県告示第419号	平成26年4月22日	
259	唐の平-2 (206-1-027-2)	玉名市	安楽寺	土石流	○	○	熊本県告示第419号	平成26年4月22日	
260	奥野川 (206-2-014)	玉名市 玉東町	安楽寺 浦田	土石流	○	○	熊本県告示第419号	平成26年4月22日	玉東町と重複
261	奥野5 (206-2-015)	玉名市	下	土石流	○	○	熊本県告示第419号	平成26年4月22日	
262	上小田上1-1 (206-2-017-1)	玉名市	上小田	土石流	○	○	熊本県告示第419号	平成26年4月22日	
263	上小田1-2 (206-2-017-2)	玉名市	上小田	土石流	○	○	熊本県告示第419号	平成26年4月22日	
264	山部田-1 (206-2-018-1)	玉名市	山部田 下小田	土石流	○	○	熊本県告示第419号	平成26年4月22日	
265	山部田-2 (206-2-018-2)	玉名市	山部田	土石流	○	○	熊本県告示第419号	平成26年4月22日	

	区域名 (番号)	市町村		自然現象 の種類	土砂災害警戒区域等		告示番号	告示年月日	備考
		市町村名	町・大字		警戒	特別警戒			
266	石原1 (206-2-019)	玉名市	安楽寺	土石流	○	○	熊本県告示第419号	平成26年4月22日	
267	上小田上-1 (206-1-018-1)	玉名市	上小田	急傾斜地の崩壊	○	○	熊本県告示第419号	平成26年4月22日	
268	上小田上-2 (206-1-018-2)	玉名市	上小田	急傾斜地の崩壊	○	○	熊本県告示第419号	平成26年4月22日	
269	唐ノ平-1 (206-1-031-1)	玉名市	下	急傾斜地の崩壊	○	○	熊本県告示第419号	平成26年4月22日	
270	唐ノ平-2 (206-1-031-2)	玉名市	下	急傾斜地の崩壊	○	○	熊本県告示第419号	平成26年4月22日	
271	唐ノ平-3 (206-1-031-3)	玉名市	下	急傾斜地の崩壊	○	○	熊本県告示第419号	平成26年4月22日	
272	唐ノ平-4 (206-1-031-4)	玉名市	下	急傾斜地の崩壊	○	○	熊本県告示第419号	平成26年4月22日	
273	井尻-1 (206-1-032-1)	玉名市	下	急傾斜地の崩壊	○	○	熊本県告示第419号	平成26年4月22日	
274	井尻-2 (206-1-032-2)	玉名市	下	急傾斜地の崩壊	○	○	熊本県告示第419号	平成26年4月22日	
275	井尻-3 (206-1-032-3)	玉名市	下	急傾斜地の崩壊	○	○	熊本県告示第419号	平成26年4月22日	
276	逆川1 (206-1-035)	玉名市	下	急傾斜地の崩壊	○	○	熊本県告示第419号	平成26年4月22日	
277	逆川2-1 (206-1-036-1)	玉名市	下	急傾斜地の崩壊	○	○	熊本県告示第419号	平成26年4月22日	
278	逆川2-2 (206-1-036-2)	玉名市	下	急傾斜地の崩壊	○	○	熊本県告示第419号	平成26年4月22日	
279	逆川2-3 (206-1-036-3)	玉名市	下	急傾斜地の崩壊	○	○	熊本県告示第419号	平成26年4月22日	
280	奥野1-1 (206-1-037-1)	玉名市	下	急傾斜地の崩壊	○	○	熊本県告示第419号	平成26年4月22日	
281	奥野1-2 (206-1-037-2)	玉名市	下	急傾斜地の崩壊	○	○	熊本県告示第419号	平成26年4月22日	
282	城の下1 (206-1-054)	玉名市	下	急傾斜地の崩壊	○	○	熊本県告示第419号	平成26年4月22日	
283	上小田上1 (206-2-020)	玉名市	上小田	急傾斜地の崩壊	○	○	熊本県告示第419号	平成26年4月22日	
284	上小田上2 (206-2-021)	玉名市	上小田	急傾斜地の崩壊	○	○	熊本県告示第419号	平成26年4月22日	
285	上小田上3 (206-2-022)	玉名市	上小田	急傾斜地の崩壊	○	○	熊本県告示第419号	平成26年4月22日	
286	上小田上4 (206-2-023)	玉名市	上小田	急傾斜地の崩壊	○	○	熊本県告示第419号	平成26年4月22日	
287	上小田中 (206-2-024)	玉名市	上小田	急傾斜地の崩壊	○	○	熊本県告示第419号	平成26年4月22日	
288	上小田下5-1 (206-2-025-1)	玉名市	上小田	急傾斜地の崩壊	○	○	熊本県告示第419号	平成26年4月22日	
289	上小田下5-2 (206-2-025-2)	玉名市	上小田	急傾斜地の崩壊	○	○	熊本県告示第419号	平成26年4月22日	
290	上小田下6-1 (206-2-026-1)	玉名市	上小田	急傾斜地の崩壊	○	○	熊本県告示第419号	平成26年4月22日	
291	上小田下6-2 (206-2-026-2)	玉名市	上小田	急傾斜地の崩壊	○	○	熊本県告示第419号	平成26年4月22日	
292	上小田下7 (206-2-027)	玉名市	上小田	急傾斜地の崩壊	○	○	熊本県告示第419号	平成26年4月22日	
293	上小田下8 (206-2-028)	玉名市	上小田	急傾斜地の崩壊	○	○	熊本県告示第419号	平成26年4月22日	
294	上小田下9 (206-2-029)	玉名市	山部田 上小田	急傾斜地の崩壊	○	○	熊本県告示第419号	平成26年4月22日	
295	山部田3 (206-2-030)	玉名市	山部田	急傾斜地の崩壊	○	○	熊本県告示第419号	平成26年4月22日	
296	山部田2 (206-2-031)	玉名市	山部田	急傾斜地の崩壊	○	○	熊本県告示第419号	平成26年4月22日	
297	石原 (206-2-050)	玉名市	下	急傾斜地の崩壊	○	○	熊本県告示第419号	平成26年4月22日	
298	唐ノ平(唐ノ平1)-1 (206-2-051-1)	玉名市	安楽寺	急傾斜地の崩壊	○	○	熊本県告示第419号	平成26年4月22日	
299	唐ノ平(唐ノ平1)-2 (206-2-051-2)	玉名市	安楽寺	急傾斜地の崩壊	○	○	熊本県告示第419号	平成26年4月22日	
300	平野-1 (206-2-052-1)	玉名市	下	急傾斜地の崩壊	○	○	熊本県告示第419号	平成26年4月22日	

	区域名 (番号)	市町村		自然現象 の種類	土砂災害警戒区域等		告示番号	告示年月日	備考
		市町村名	町・大字		警戒	特別警戒			
301	平野-2 (206-2-052-2)	玉名市	下	急傾斜地の崩壊	○	○	熊本県告示第419号	平成26年4月22日	
302	逆川1(逆川3)-1 (206-2-053-1)	玉名市	下	急傾斜地の崩壊	○	○	熊本県告示第419号	平成26年4月22日	
303	逆川1(逆川3)-2 (206-2-053-2)	玉名市	下	急傾斜地の崩壊	○	○	熊本県告示第419号	平成26年4月22日	
304	城の下2 (206-2-054)	玉名市	下	急傾斜地の崩壊	○	○	熊本県告示第419号	平成26年4月22日	
305	城の下3 (206-2-055)	玉名市	下	急傾斜地の崩壊	○	○	熊本県告示第419号	平成26年4月22日	
306	逆川2(逆川4) (206-2-056)	玉名市	下	急傾斜地の崩壊	○	○	熊本県告示第419号	平成26年4月22日	
307	山部田3(山部田5) (206-2-057)	玉名市	山部田	急傾斜地の崩壊	○	○	熊本県告示第419号	平成26年4月22日	
308	奥野1(奥野8)-1 (206-2-058-1)	玉名市	下	急傾斜地の崩壊	○	○	熊本県告示第419号	平成26年4月22日	
309	奥野1(奥野8)-2 (206-2-058-2)	玉名市	下	急傾斜地の崩壊	○	○	熊本県告示第419号	平成26年4月22日	
310	蓑田-1 (206-2-087-1)	玉名市	安楽寺	急傾斜地の崩壊	○	○	熊本県告示第419号	平成26年4月22日	
311	蓑田-2 (206-2-087-2)	玉名市	安楽寺	急傾斜地の崩壊	○	○	熊本県告示第419号	平成26年4月22日	
312	染山-1 (206-2-088-1)	玉名市	安楽寺	急傾斜地の崩壊	○	○	熊本県告示第419号	平成26年4月22日	
313	染山-2 (206-2-088-2)	玉名市	安楽寺	急傾斜地の崩壊	○	○	熊本県告示第419号	平成26年4月22日	
314	染山-3 (206-2-088-3)	玉名市	安楽寺	急傾斜地の崩壊	○	○	熊本県告示第419号	平成26年4月22日	
315	染山-4 (206-2-088-4)	玉名市	安楽寺	急傾斜地の崩壊	○	○	熊本県告示第419号	平成26年4月22日	
316	染山-5 (206-2-088-5)	玉名市	安楽寺	急傾斜地の崩壊	○	○	熊本県告示第419号	平成26年4月22日	
317	平野(平野1)-1 (206-2-090-1)	玉名市	下	急傾斜地の崩壊	○	○	熊本県告示第419号	平成26年4月22日	
318	平野(平野1)-2 (206-2-090-2)	玉名市	下	急傾斜地の崩壊	○	○	熊本県告示第419号	平成26年4月22日	
319	平野(平野1)-3 (206-2-090-3)	玉名市	下	急傾斜地の崩壊	○	○	熊本県告示第419号	平成26年4月22日	
320	平野2 (206-2-093)	玉名市	下	急傾斜地の崩壊	○	○	熊本県告示第419号	平成26年4月22日	
321	奥野2 (206-2-004(人))	玉名市	下	急傾斜地の崩壊	○	○	熊本県告示第419号	平成26年4月22日	
322	石原(石原1)-1 (206-3-014-1)	玉名市	安楽寺 下	急傾斜地の崩壊	○	○	熊本県告示第419号	平成26年4月22日	
323	石原(石原1)-2 (206-3-014-2)	玉名市	安楽寺	急傾斜地の崩壊	○	○	熊本県告示第419号	平成26年4月22日	
324	上小田上10 (206-1011)	玉名市	上小田	急傾斜地の崩壊	○	○	熊本県告示第419号	平成26年4月22日	
325	上小田上12 (206-1012)	玉名市	上小田	急傾斜地の崩壊	○	○	熊本県告示第419号	平成26年4月22日	
326	上小田下14 (206-1013)	玉名市	上小田	急傾斜地の崩壊	○	○	熊本県告示第419号	平成26年4月22日	
327	蓑田2 (206-1014)	玉名市	安楽寺	急傾斜地の崩壊	○	○	熊本県告示第419号	平成26年4月22日	
328	蓑田3 (206-1015)	玉名市	安楽寺	急傾斜地の崩壊	○	○	熊本県告示第419号	平成26年4月22日	
329	奥野4 (206-1016)	玉名市	下	急傾斜地の崩壊	○	○	熊本県告示第419号	平成26年4月22日	
330	奥野5 (206-1017)	玉名市	下	急傾斜地の崩壊	○	○	熊本県告示第419号	平成26年4月22日	
331	奥野6 (206-1018)	玉名市 玉東町	浦田	急傾斜地の崩壊	○	○	熊本県告示第419号	平成26年4月22日	玉東町と重複
332	上小田上11 (206-2005)	玉名市	上小田	急傾斜地の崩壊	○	○	熊本県告示第419号	平成26年4月22日	
333	上小田下13 (206-2006)	玉名市	上小田	急傾斜地の崩壊	○	○	熊本県告示第419号	平成26年4月22日	
334	上小田下15 (206-2007)	玉名市	上小田	急傾斜地の崩壊	○	○	熊本県告示第419号	平成26年4月22日	

	区域名 (番号)	市町村		自然現象 の種類	土砂災害警戒区域等		告示番号	告示年月日	備考
		市町村名	町・大字		警戒	特別警戒			
335	上小田下16 (206-2008)	玉名市	山部田 上小田	急傾斜地の崩壊	○	○	熊本県告示第419号	平成26年4月22日	
336	山部田4 (206-2009)	玉名市	山部田	急傾斜地の崩壊	○	○	熊本県告示第419号	平成26年4月22日	
337	平野3 (206-2010)	玉名市	下	急傾斜地の崩壊	○	○	熊本県告示第419号	平成26年4月22日	
338	平野4 (206-2011)	玉名市	下	急傾斜地の崩壊	○	○	熊本県告示第419号	平成26年4月22日	
339	唐ノ平2 (206-2012)	玉名市	安楽寺	急傾斜地の崩壊	○	○	熊本県告示第419号	平成26年4月22日	
340	染山2 (206-2013)	玉名市	安楽寺	急傾斜地の崩壊	○	○	熊本県告示第419号	平成26年4月22日	
341	奥野7 (206-2014)	玉名市 玉東町	下 浦田	急傾斜地の崩壊	○	○	熊本県告示第419号	平成26年4月22日	玉東町と重複
342	福山川 (206-1-007)	玉名市	三ツ川	土石流	○	○	熊本県告示第855号	平成26年8月29日	
343	石尾川3 (206-1-008)	玉名市	三ツ川	土石流	○	○	熊本県告示第855号	平成26年8月29日	
344	石尾川2 (206-1-009)	玉名市	三ツ川	土石流	○	○	熊本県告示第855号	平成26年8月29日	
345	石尾川 (206-1-010)	玉名市	三ツ川	土石流	○	○	熊本県告示第855号	平成26年8月29日	
346	小椎木川2 (206-1-011)	玉名市	三ツ川	土石流	○	○	熊本県告示第855号	平成26年8月29日	
347	小椎木川3 (206-1-012)	玉名市	三ツ川	土石流	○	○	熊本県告示第855号	平成26年8月29日	
348	小椎木川 (206-1-013)	玉名市	三ツ川	土石流	○	○	熊本県告示第855号	平成26年8月29日	
349	三蔵川 (206-1-018)	玉名市	箱谷	土石流	○	○	熊本県告示第855号	平成26年8月29日	
350	京塚1 (206-2-007)	玉名市	三ツ川	土石流	○	○	熊本県告示第855号	平成26年8月29日	
351	京塚2 (206-2-008)	玉名市	三ツ川	土石流	○	○	熊本県告示第855号	平成26年8月29日	
352	川床 (206-2-009)	玉名市	三ツ川	土石流	○	○	熊本県告示第855号	平成26年8月29日	
353	三蔵川2 (206-2-012)	玉名市	箱谷	土石流	○	○	熊本県告示第855号	平成26年8月29日	
354	石ノ尾(石尾)-1 (206-1-001-1)	玉名市	三ツ川	急傾斜地の崩壊	○	○	熊本県告示第855号	平成26年8月29日	
355	石ノ尾(石尾)-2 (206-1-001-2)	玉名市	三ツ川	急傾斜地の崩壊	○	○	熊本県告示第855号	平成26年8月29日	
356	経塚 (206-1-002)	玉名市	三ツ川	急傾斜地の崩壊	○	○	熊本県告示第855号	平成26年8月29日	
357	川床 (206-1-004)	玉名市	三ツ川	急傾斜地の崩壊	○	○	熊本県告示第855号	平成26年8月29日	
358	出目 (206-1-005)	玉名市	箱谷	急傾斜地の崩壊	○	○	熊本県告示第855号	平成26年8月29日	
359	経塚(経塚3)-1 (206-1-006-1)	玉名市	月田	急傾斜地の崩壊	○	○	熊本県告示第855号	平成26年8月29日	
360	経塚(経塚3)-2 (206-1-006-2)	玉名市	月田	急傾斜地の崩壊	○	○	熊本県告示第855号	平成26年8月29日	
361	経塚(経塚3)-3 (206-1-006-3)	玉名市	月田	急傾斜地の崩壊	○	○	熊本県告示第855号	平成26年8月29日	
362	経塚(経塚3)-4 (206-1-006-4)	玉名市	月田	急傾斜地の崩壊	○	○	熊本県告示第855号	平成26年8月29日	
363	月田2-1 (206-1-007-1)	玉名市	月田	急傾斜地の崩壊	○	○	熊本県告示第855号	平成26年8月29日	
364	月田2-2 (206-1-007-2)	玉名市	月田	急傾斜地の崩壊	○	○	熊本県告示第855号	平成26年8月29日	
365	月田2-3 (206-1-007-3)	玉名市	月田	急傾斜地の崩壊	○	○	熊本県告示第855号	平成26年8月29日	
366	青木-1 (206-1-012-1)	玉名市	青木	急傾斜地の崩壊	○	○	熊本県告示第855号	平成26年8月29日	
367	青木-2 (206-1-012-2)	玉名市	青木	急傾斜地の崩壊	○	○	熊本県告示第855号	平成26年8月29日	
368	青木-3 (206-1-012-3)	玉名市	青木	急傾斜地の崩壊	○	○	熊本県告示第855号	平成26年8月29日	

	区域名 (番号)	市町村		自然現象 の種類	土砂災害警戒区域等		告示番号	告示年月日	備考
		市町村名	町・大字		警戒	特別警戒			
369	鶴ノ口(溝上1)-1 (206-1-013-1)	玉名市	溝上	急傾斜地の崩壊	○	○	熊本県告示第855号	平成26年8月29日	
370	鶴ノ口(溝上1)-2 (206-1-013-2)	玉名市	溝上	急傾斜地の崩壊	○	○	熊本県告示第855号	平成26年8月29日	
371	鶴ノ口(月田3)-1 (206-1-017-1)	玉名市	月田	急傾斜地の崩壊	○	○	熊本県告示第855号	平成26年8月29日	
372	鶴ノ口(月田3)-2 (206-1-017-2)	玉名市	月田	急傾斜地の崩壊	○	○	熊本県告示第855号	平成26年8月29日	
373	経塚1 (206-2-001)	玉名市	三ツ川	急傾斜地の崩壊	○	○	熊本県告示第855号	平成26年8月29日	
374	川床1 (206-2-002)	玉名市	三ツ川	急傾斜地の崩壊	○	○	熊本県告示第855号	平成26年8月29日	
375	川床2 (206-2-003)	玉名市	三ツ川	急傾斜地の崩壊	○	○	熊本県告示第855号	平成26年8月29日	
376	川床3-1 (206-2-004-1)	玉名市	三ツ川	急傾斜地の崩壊	○	○	熊本県告示第855号	平成26年8月29日	
377	川床3-2 (206-2-004-2)	玉名市	三ツ川	急傾斜地の崩壊	○	○	熊本県告示第855号	平成26年8月29日	
378	川床4 (206-2-005)	玉名市	三ツ川	急傾斜地の崩壊	○	○	熊本県告示第855号	平成26年8月29日	
379	川床6-1 (206-2-006-1)	玉名市	箱谷	急傾斜地の崩壊	○	○	熊本県告示第855号	平成26年8月29日	
380	川床6-2 (206-2-006-2)	玉名市	箱谷	急傾斜地の崩壊	○	○	熊本県告示第855号	平成26年8月29日	
381	川床6-3 (206-2-006-3)	玉名市	箱谷	急傾斜地の崩壊	○	○	熊本県告示第855号	平成26年8月29日	
382	川床7 (206-2-007)	玉名市	箱谷	急傾斜地の崩壊	○	○	熊本県告示第855号	平成26年8月29日	
383	横島1 (206-2-014)	玉名市	青木	急傾斜地の崩壊	○	○	熊本県告示第855号	平成26年8月29日	
384	横島2 (206-2-015)	玉名市	青木	急傾斜地の崩壊	○	○	熊本県告示第855号	平成26年8月29日	
385	鶴ノ口1(溝上2) (206-2-016)	玉名市	溝上	急傾斜地の崩壊	○	○	熊本県告示第855号	平成26年8月29日	
386	鶴ノ口3(溝上3) (206-2-018)	玉名市	溝上	急傾斜地の崩壊	○	○	熊本県告示第855号	平成26年8月29日	
387	鶴ノ口4(溝上4) (206-2-019)	玉名市	溝上	急傾斜地の崩壊	○	○	熊本県告示第855号	平成26年8月29日	
388	大高野 (206-2-100)	玉名市	三ツ川	急傾斜地の崩壊	○	○	熊本県告示第855号	平成26年8月29日	
389	経塚2 (206-2-102)	玉名市	三ツ川	急傾斜地の崩壊	○	○	熊本県告示第855号	平成26年8月29日	
390	京塚 (206-1009)	玉名市	三ツ川	急傾斜地の崩壊	○	○	熊本県告示第855号	平成26年8月29日	
391	溝上 (206-1010)	玉名市	溝上	急傾斜地の崩壊	○	○	熊本県告示第855号	平成26年8月29日	
解除	元玉名 (206-2-013)	玉名市	玉名	急傾斜地の崩壊	×	×	熊本県告示第101号	平成27年2月3日	解除告示
392	元玉名 (206-2-013)	玉名市	玉名	急傾斜地の崩壊	○	○	熊本県告示第102号	平成27年2月3日	再指定告示
393	甲後坂 (201-2-040)	熊本市西区	河内町白浜 天水町小天	急傾斜地の崩壊	○	○	熊本県告示第293号	平成28年3月18日	再指定告示 熊本市と重複
394	四反田3-2 (204-1-009-2)	荒尾市 玉名市	榑 築地	土石流	○	○	熊本県告示第339号	平成28年3月25日	荒尾市と重複
395	四反田3-3 (204-1-009-3)	荒尾市 玉名市	榑 築地	土石流	○	○	熊本県告示第339号	平成28年3月25日	荒尾市と重複
396	金山上3 (204-1-012)	荒尾市 玉名市	金山 岱明町西照寺	土石流	○	○	熊本県告示第339号	平成28年3月25日	荒尾市と重複
397	北坂門田-1 (206-1-050-1)	玉名市	北坂門田	急傾斜地の崩壊	○	○	熊本県告示第339号	平成28年3月25日	
398	北坂門田-2 (206-1-050-2)	玉名市	北坂門田	急傾斜地の崩壊	○	○	熊本県告示第339号	平成28年3月25日	
399	迎田(迎田1) (361-1-001)	玉名市	岱明町西照寺	急傾斜地の崩壊	○	○	熊本県告示第339号	平成28年3月25日	

	区域名 (番号)	市町村		自然現象 の種類	土砂災害警戒区域等		告示番号	告示年月日	備考
		市町村名	町・大字		警戒	特別警戒			
400	明神尾-1 (361-1-002-1)	玉名市	岱明町扇崎	急傾斜地の崩壊	○	○	熊本県告示第339号	平成28年3月25日	
401	明神尾-2 (361-1-002-2)	玉名市	岱明町扇崎	急傾斜地の崩壊	○	○	熊本県告示第339号	平成28年3月25日	
402	尾崎-1 (361-1-003-1)	玉名市	岱明町野口	急傾斜地の崩壊	○	○	熊本県告示第339号	平成28年3月25日	
403	尾崎-2 (361-1-003-2)	玉名市	岱明町野口	急傾斜地の崩壊	○	○	熊本県告示第339号	平成28年3月25日	
404	迎田(迎田2) (361-2-001)	玉名市	岱明町西照寺	急傾斜地の崩壊	○	○	熊本県告示第339号	平成28年3月25日	
405	野口 (361-2-002)	玉名市	岱明町野口	急傾斜地の崩壊	○	○	熊本県告示第339号	平成28年3月25日	
406	鍋 (361-2-003)	玉名市	岱明町鍋	急傾斜地の崩壊	○	○	熊本県告示第339号	平成28年3月25日	
407	蛇ヶ谷 (206-1-001)	玉名市	立願寺	土石流	○		熊本県告示第366号	平成28年3月25日	
408	尾田1 (363-1-001)	玉名市	天水町尾田 天水町野部田	土石流	○		熊本県告示第366号	平成28年3月25日	
409	尾田2 (363-1-004)	玉名市	天水町尾田 天水町小天	土石流	○		熊本県告示第366号	平成28年3月25日	
410	樽原川 (363-1-005)	玉名市	天水町尾田 天水町小天	土石流	○		熊本県告示第366号	平成28年3月25日	
411	長葉川 (363-1-002)	玉名市 玉東町	天水町尾田 原倉	土石流	○	○	熊本県告示第367号	平成28年3月25日	玉東町と重複
412	尾田3 (363-1-003)	玉名市	天水町尾田	土石流	○	○	熊本県告示第367号	平成28年3月25日	
413	木葉(木葉3) (364-2-003)	玉名市 玉東町 玉名市	木葉 中坂門田	急傾斜地の崩壊	○	○	熊本県告示第367号	平成28年3月25日	玉東町と重複
414	奥野1 (206-2-011)	玉名市 和水町	下 日平	土石流	○		熊本県告示第391号	平成29年3月31日	和水町との重複
415	奥野3 (365-1-017)	和水町 玉名市	日平 下	土石流	○		熊本県告示第391号	平成29年3月31日	和水町との重複
416	奥野2 (206-2-013)	玉名市	下	土石流	○	○	熊本県告示第392号	平成29年3月31日	
417	奥野7 (206-2-016)	玉名市	下	土石流	○	○	熊本県告示第392号	平成29年3月31日	
418	奥野1 (365-2-007)	和水町 玉名市	日平 下	土石流	○	○	熊本県告示第392号	平成29年3月31日	和水町との重複
419	奥野2 (365-2-009)	和水町 玉名市	日平 下	土石流	○	○	熊本県告示第392号	平成29年3月31日	和水町との重複
420	横畠1(横畠4)-1 (206-3-003-1)	玉名市	溝上	急傾斜地の崩壊	○	○	熊本県告示第393号	平成29年3月31日	
421	横畠1(横畠4)-2 (206-3-003-2)	玉名市	溝上	急傾斜地の崩壊	○	○	熊本県告示第393号	平成29年3月31日	
422	横畠1(横畠4)-3 (206-3-003-3)	玉名市	溝上	急傾斜地の崩壊	○	○	熊本県告示第393号	平成29年3月31日	
423	横畠2(横畠5)-1 (206-3-004-1)	玉名市	溝上、青木	急傾斜地の崩壊	○	○	熊本県告示第393号	平成29年3月31日	
424	横畠2(横畠5)-2 (206-3-004-2)	玉名市	青木	急傾斜地の崩壊	○	○	熊本県告示第393号	平成29年3月31日	
425	横畠3-1 (206-3-005-1)	玉名市	溝上、青木	急傾斜地の崩壊	○	○	熊本県告示第393号	平成29年3月31日	
426	横畠3-2 (206-3-005-2)	玉名市	溝上、青木	急傾斜地の崩壊	○	○	熊本県告示第393号	平成29年3月31日	

	区域名 (番号)	市町村		自然現象 の種類	土砂災害警戒区域等		告示番号	告示年月日	備考
		市町村名	町・大字		警戒	特別警戒			
427	上小田中(上小田中2) (206-3-006)	玉名市	上小田	急傾斜地の崩壊	○	○	熊本県告示第393号	平成29年3月31日	
428	山田(山田4)-1 (206-3-007-1)	玉名市	山田	急傾斜地の崩壊	○	○	熊本県告示第393号	平成29年3月31日	
429	山田(山田4)-2 (206-3-007-2)	玉名市	山田	急傾斜地の崩壊	○	○	熊本県告示第393号	平成29年3月31日	
430	山田上1(山田上3) (206-3-008)	玉名市	山田	急傾斜地の崩壊	○	○	熊本県告示第393号	平成29年3月31日	
431	伊倉北方1(伊倉北方3) (206-3-016)	玉名市	伊倉北方	急傾斜地の崩壊	○	○	熊本県告示第393号	平成29年3月31日	
432	伊倉北方2(伊倉北方4) (206-3-017)	玉名市	伊倉北方	急傾斜地の崩壊	○	○	熊本県告示第393号	平成29年3月31日	
433	上横田(上横田3) (206-3-020)	玉名市	青野、宮原	急傾斜地の崩壊	○	○	熊本県告示第393号	平成29年3月31日	
434	屋敷1 (206-3-021)	玉名市	青野	急傾斜地の崩壊	○	○	熊本県告示第393号	平成29年3月31日	
435	屋敷2 (206-3-022)	玉名市	青野	急傾斜地の崩壊	○	○	熊本県告示第393号	平成29年3月31日	
436	青野本村-1 (206-3-023-1)	玉名市	青野	急傾斜地の崩壊	○	○	熊本県告示第393号	平成29年3月31日	
437	青野本村-2 (206-3-023-2)	玉名市	青野	急傾斜地の崩壊	○	○	熊本県告示第393号	平成29年3月31日	
438	南坂門田2(南坂門田3) (206-3-025)	玉名市	南坂門田	急傾斜地の崩壊	○	○	熊本県告示第393号	平成29年3月31日	
439	南坂1(南坂6)-1 (206-3-026-1)	玉名市	南坂門田	急傾斜地の崩壊	○	○	熊本県告示第393号	平成29年3月31日	
440	南坂1(南坂6)-2 (206-3-026-2)	玉名市	南坂門田	急傾斜地の崩壊	○	○	熊本県告示第393号	平成29年3月31日	
441	南坂1(南坂6)-3 (206-3-026-3)	玉名市	南坂門田	急傾斜地の崩壊	○	○	熊本県告示第393号	平成29年3月31日	
442	南坂2(南坂7) (206-3-027)	玉名市	南坂門田	急傾斜地の崩壊	○	○	熊本県告示第393号	平成29年3月31日	
443	中坂門田(中坂門田3) (206-3-028)	玉名市	北坂門田、中坂門田	急傾斜地の崩壊	○	○	熊本県告示第393号	平成29年3月31日	
444	北坂門田(北坂門田2) (206-3-029)	玉名市	北坂門田	急傾斜地の崩壊	○	○	熊本県告示第393号	平成29年3月31日	
445	田崎2 (206-3-030)	玉名市	田崎	急傾斜地の崩壊	○	○	熊本県告示第393号	平成29年3月31日	
446	田崎1 (206-3-001(人))	玉名市	田崎	急傾斜地の崩壊	○	○	熊本県告示第393号	平成29年3月31日	
447	稲繁 (361-3-001)	玉名市	岱明町開田	急傾斜地の崩壊	○	○	熊本県告示第393号	平成29年3月31日	
448	船津 (361-3-002)	玉名市	岱明町三崎	急傾斜地の崩壊	○	○	熊本県告示第393号	平成29年3月31日	
449	奥野2 (206-2-059)	玉名市	下	急傾斜地の崩壊	○	○	熊本県告示第394号	平成29年3月31日	
450	奥野3 (206-2-060)	玉名市	下	急傾斜地の崩壊	○	○	熊本県告示第394号	平成29年3月31日	
451	瀬戸4 (365-2-059)	和水町 玉名市	日平 上小田	急傾斜地の崩壊	○	○	熊本県告示第394号	平成29年3月31日	和水町との重複

※指定に係る公示図書については、熊本県土木部河川港湾局砂防課と玉名地域振興局土木部及び玉名市役所で縦覧できます。

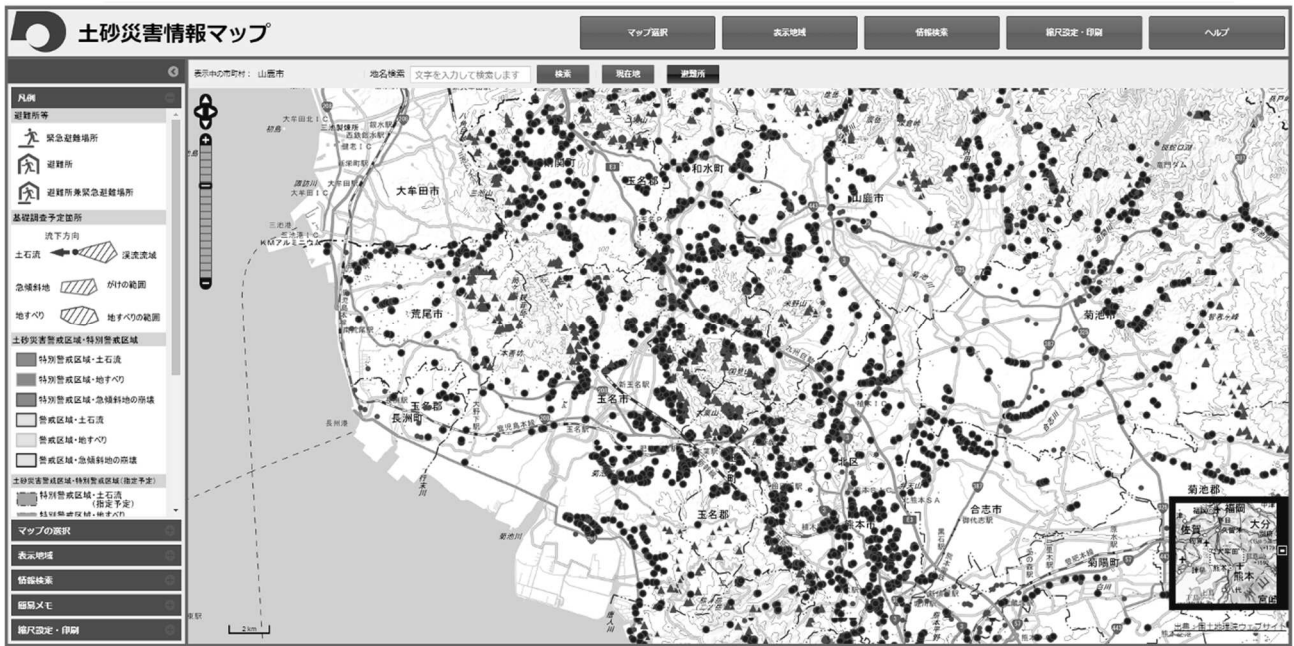

土砂災害警戒区域等は、熊本県「土砂災害情報マップ」で公開されている。URL は、以下のとおりである。<http://sabo.kiken.pref.kumamoto.jp/website/sabo/kuiki/>

**資料 2 2 土砂災害警戒区域内の要配慮者利用施設**

番号	施設名称	所在地
1	八嘉小学校	田崎 835-25
2	城ヶ崎病院	伊倉北方 265
3	老人保健施設 樹心台	伊倉北方 272
4	玉名第一保育所	繁根木 147
5	横島幼稚園	横島町横島 2345-1
6	横島保育園	横島町横島 2344-1
7	グループホーム ありあけの丘	天水町小天 448
8	有料老人ホーム 湯の郷てんすい	天水町小天 9278-1
9	おおとり幼稚園	岱明町上 60-2
10	北稜高校 (石貫実習地)	石貫 1388-5



**資料 2 3 有明広域行政事務組合（消防部門）火災出動計画表**

1. 出動体制

平成26年3月24日、高機能指令システム更新に伴い、出動体制を直近選別出動方式とする。

2. 出動種別

火災出動は、第1出動・警報等発令中・第2出動・第3出動・第4出動の5種とする。

(1) 第1出動

火災を認知して直ちに出勤するもの。

(2) 警報等発令中

火災警報発令中に火災が発生した場合に出勤するもの。

(3) 第2出動

消防長が指定した特殊地域・特殊建物に発生したとき、若しくは消防長がその必要を認めたととき出勤するもの。

(4) 第3出動

延焼火災となったとき出勤するもの。

(5) 第4出動

著しく延焼拡大し、全消防力を結集する必要があると認められるとき出勤するもの。

3. 火災出動車両数

区分	種別	第1出動	警報等発令中	第2出動	第3出動	第4出動
市	建物火災	指揮車	ポンプ車 1台	ポンプ車 2台	指揮車	ポンプ車 3台
		ポンプ車 4台				
		救助工作車			ポンプ車 2台	梯子車
		救急車				
中高層建物火災	建物火災の第2出動を第1出動、第3出動を第2出動、第4出動を第3出動とする。					
特殊建物火災						
特殊地域火災						

資料 2 4 人員車両関係

消防職員の配置状況

(令和4年4月1日現在)

区分		消防正監	消防監	司令長	司令	司令補	士長	副士長	消防士	事務吏員	計
消防本部	消防長	1									1
	次長		1								1
	総務課				1	4	1	2			8
	予防課			1	2	1	2	1			7
	消防課			1	2	1	1				5
	指令課			1	4	3	3	3			14
	派遣・入校					0		0	7		7
	計	1	1	3	9	9	7	6	7	0	43
荒尾消防署	本署			1	6	10	7	10	9		43
	緑丘庁舎				1	1	4	3	1		10
	長洲分署				2	4	2	7	3		18
	南関分署				2	2	2	2	2		10
	計	0	0	1	11	17	15	22	15	0	81
玉名消防署	本署			1	6	11	11	14	10		53
	天水分署				1	2	3	3	1		10
	和水菊水分署				1	2	3	2	2		10
	和水三加和分署				1	2	3	3	1		10
	玉東分署				1	2	3	3	1		10
	計	0	0	1	10	19	23	25	15	0	93
合計		1	1	5	30	45	45	53	37	0	217

消防車両等の配置状況

(令和4年4月1日現在)

所属別	水槽付 消防ポンプ車	消防ポンプ車	化学車	救助工作車	梯子車	水槽車	高規格救急車	指揮車	支援車 又は輸送車	広報車	計
消防本部	0	0	0	0	0	0	0	0	0	6	6
荒尾消防署	2	1	0	1	1	0	2	1	1	3	12
緑丘庁舎	1	0	0	0	0	0	1	0	0	0	2
南関分署	1	0	0	0	0	0	1	0	0	1	3
長洲分署	1	0	0	0	0	0	1	0	0	1	3
玉名消防署	2	1	1	1	1	1	3	1	2	2	15
天水分署	1	0	0	0	0	0	1	0	0	1	3
和水菊水分署	1	0	0	0	0	0	1	0	0	1	3
玉東分署	0	1	0	0	0	0	1	0	0	1	3
和水三加和分署	1	0	0	0	0	0	1	0	0	1	3
計	10	3	1	2	2	1	12	2	3	17	53

資料 2 5 有明広域事務組合消防施設機械関係

(1) 有明広域行政事務組合消防電話架設状況						
架設場所	指令専用電話	転送電話	高速直通電話	一般加入電話	防災放送装置	計
消防本部				6		6
災害情報指令センター	10	2	1	2	9	24
荒尾消防署				1		1
緑丘庁舎				1		1
南関分署				1		1
長洲分署				1		1
玉名消防署				1		1
天水分署				1		1
和水菊水分署				1		1
和水三加和分署				1		1
玉東分署				1		1
合計	10	2	1	17	9	39

(2) 消防無線電話設置状況

設置場所	固定基地局	陸上移動局 ( ) 携帯	計	備考
消防本部		2(1)	2(1)	波数 ・統制派 3 ・主運用派 1 ・活動派 4
災害情報指令センター	固定局1	2	固定局1 2	
荒尾消防署		12(6)	12(6)	無線従事者 航空特殊無線技士:3名 第1級陸上特殊無線技士:4名 第2級陸上特殊無線技士:78名 第3級陸上特殊無線技士:91名 主任無線従事者:9名
緑丘庁舎		2(1)	2(1)	
南関分署		2(2)	2(2)	
長洲分署		2(2)	2(2)	
玉名消防署		14(7)	14(7)	
天水分署		2(2)	2(2)	
和水菊水分署		2(2)	2(2)	
和水三加和分署		2(2)	2(2)	
玉東分署		2(2)	2(2)	
三ノ岳中継基地局 (熊本市西区河内町)	基地局1		基地局1	
	固定局1		固定局1	
三池山中中継基地局 (大牟田市)	基地局1		基地局1	
	固定局1		固定局1	
計	固定3/基地2	44(27)	44(27) 固定3/基地2	

資料 28 震度観測施設一覧

観測局	観測点所在地	震度計設置機関名
玉名	玉名市築地	気象庁
中尾	玉名市中尾380(玉名中学校)	独立行政法人防災科学技術研究所
岱明	玉名市岱明町野口2129(岱明支所)	熊本県
横島	玉名市横島町横島3644(横島支所)	熊本県
天水	玉名市天水町小天7195-5(天水支所)	熊本県

資料 29 玉名市安心メール

# 玉名市 安心メール

玉名の情報をいち早くあなたのもとへ

玉名市役所では、登録された方の携帯電話やパソコンのメールに、玉名市の火災など消防に関する情報、気象警報などの防災に関する情報、その他安心安全に関する緊急情報などをお知らせするサービスを行っています。

- 消防情報**  
火災情報など
- 防災情報**  
気象警報など
- 行方不明者情報**  
認知症の方による徘徊など
- 安心安全情報**  
防犯に関する情報など

登録方法は、お手持ちの携帯電話・パソコンから

**tma@123123.tv**

へ空メールを送信

登録サイトへのアドレスが返信されますので、操作手順に従い、登録してください。携帯電話の設定によってはメールが拒否されますので、@123123.tvからのメールを受信できるよう、事前設定(ドメイン指定など)してください。

※登録料は無料ですが、メールの受信にかかる通信料は自己負担となります。

お問い合わせ先  
●玉名市役所 防災安全課 防災消防係 TEL 0968-75-1130

資料 30 火災気象通報及び火災警報の伝達系統図

火災気象通報の発令および解除は、消防法第22条に基づき、次の系統により迅速、かつ確実に伝達する。

ただし、火災警報は、市町村長が火災予防上危険があると認めるときに発令するものとする。

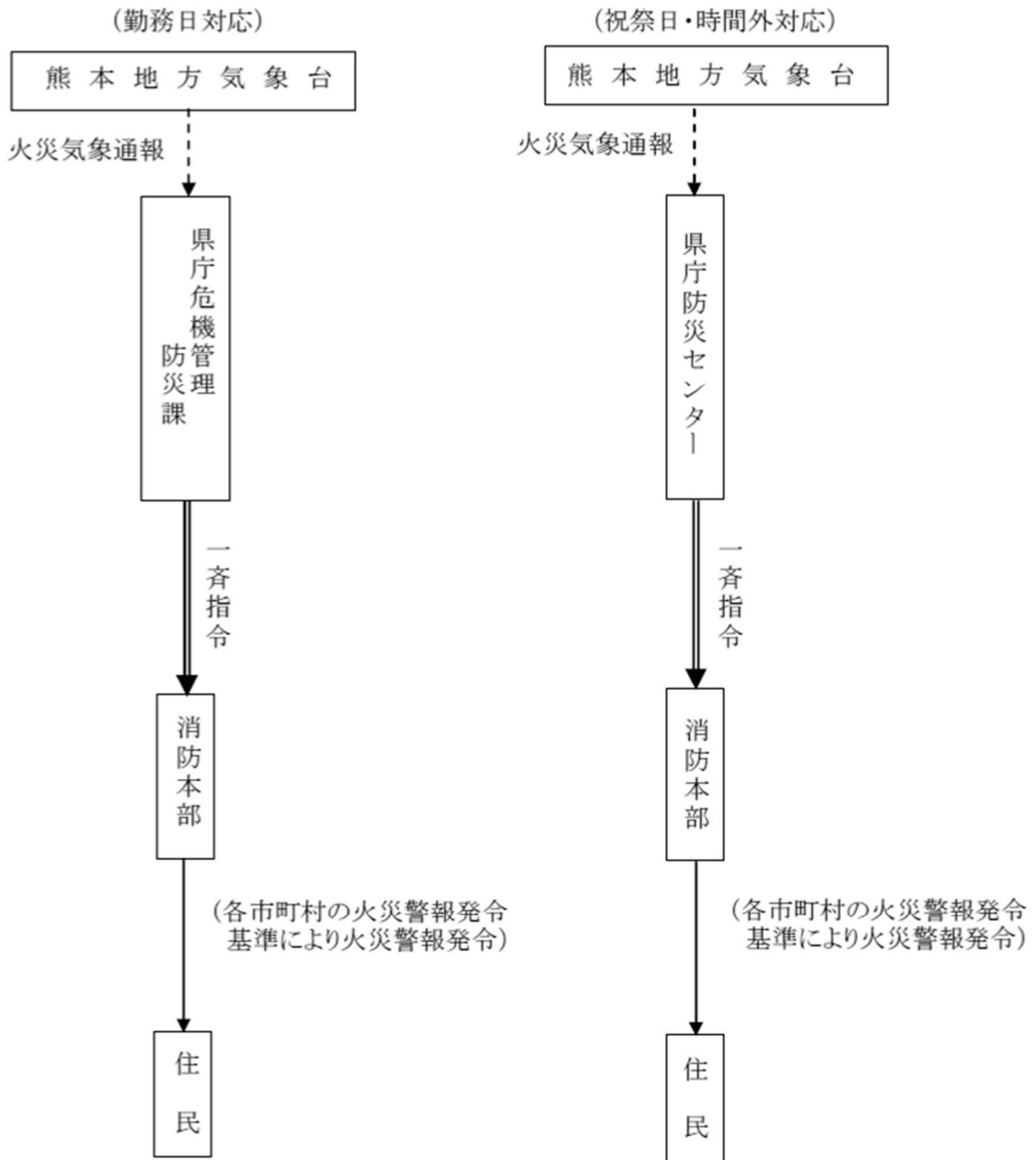



資料 3 2 市における重要水防箇所

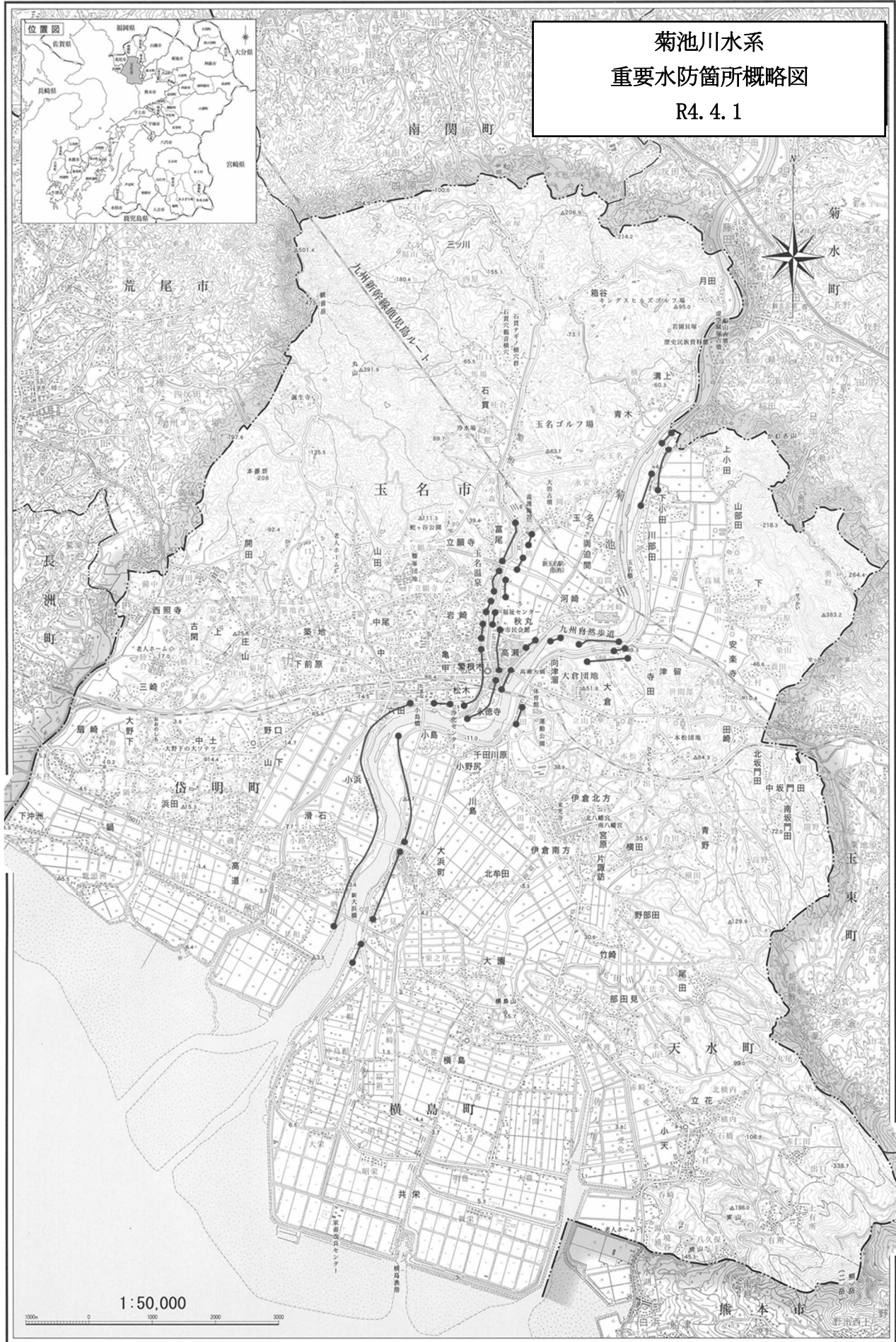

熊本県  
重要水防箇所概略図  
R4. 4. 1

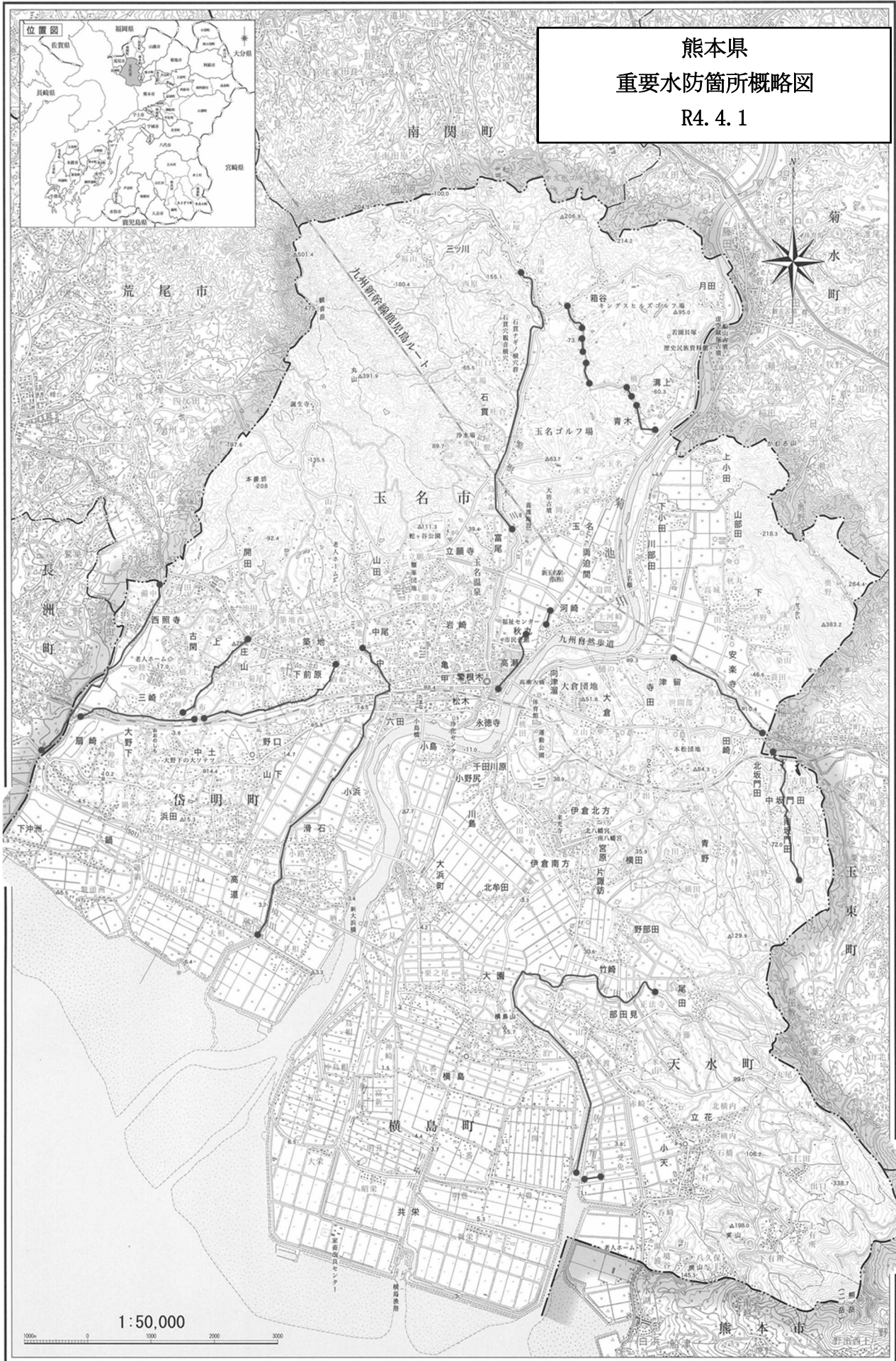



重要水防箇所は、洪水等に際して水防上特に注意を要する箇所をいう。過去の実績及び地形、施設の現状から推定して洪水又は風浪により決壊及び氾濫が予想され水防活動によって相当の効果があると予想されるものである。

<重要度>

<b>A</b>	水防上最も重要な区間	背後地に家屋密集地あるいは主要公共施設があり、甚大な被害が予想される区域
<b>B</b>	水防上重要な区間	背後地に家屋あるいは公共施設があり、被害が予想される区域
<b>C</b>	要注意区間	背後地に農地等があり、被害が予想される区域

## 1 河川

<県知事管理区間（Aランク）>

河川名	振興局等名	地先名	延長(m)	危険状況	水防工法
木葉川	玉名振興局	玉名市木葉～	右岸 1,855	堤防高不足	積み土のう工
			左岸 1,910		
三蔵川	玉名振興局	玉名市箱谷～	右岸 160	堤防高不足	積み土のう工
			左岸 0		
唐人川	玉名振興局	玉名市横島町～	右岸 3,000 左岸 3,000	法崩れすべり	補強
境川	玉名振興局	玉名市滑石～	右岸 0	堤防高不足	積み土のう工
			左岸 850		
			右岸 500 左岸 0		
		玉名市岱明町～	右岸 1,800 左岸 1,500	堤防高不足	積み土のう工

<県知事管理区間（Bランク）>

河川名	振興局等名	地先名	延長(m)	危険状況	水防工法
木葉川	玉名振興局	玉名市田崎～ 玉東町木葉	右岸 1,855	堤防高不足	積み土のう工
			左岸 1,910		
繁根木川	玉名振興局	玉名市富尾～ 玉名市三ツ川	右岸 4,200	堤防高不足	積み土のう工
			左岸 4,200		

河川名	振興局等名	地先名	延長(m)	危険状況	水防工法
三蔵川	玉名振興局	玉名市青木～ 玉名市溝上	右岸 400 左岸 400	堤防高不足	積み土のう工
		玉名市溝上～	右岸 60 左岸 60	堤防高不足	積み土のう工
		玉名市青木～	右岸 60 左岸 200	堤防高不足	積み土のう工
		玉名市青木～ 玉名市箱谷	右岸 0 左岸 280	堤防高不足	積み土のう工
		玉名市箱谷～	右岸 520 左岸 500	堤防高不足	積み土のう工
裏川	玉名振興局	玉名市秋丸～	右岸 250 左岸 250	堤防高不足	積み土のう工
		玉名市秋丸～	右岸 950 左岸 950	堤防高不足	積み土のう工
境川	玉名振興局	玉名市滑石～	右岸 600 左岸 600	堤防高不足	積み土のう工
		玉名市岱明町～	右岸 250 左岸 0	堤防高不足	積み土のう工
		玉名市滑石～ 玉名市六田	右岸 0 左岸 2,150	堤防高不足	積み土のう工
		玉名市岱明町～	右岸 1,950 左岸 0	堤防高不足	積み土のう工
尾田川	玉名振興局	玉名市天水町～	右岸 3,015 左岸 3,015	堤防高不足	積み土のう工

< 県知事管理区間 (Cランク) >

河川名	振興局等名	地先名	延長(m)	危険状況	水防工法
友田川	玉名振興局	玉名市岱明町～	右岸 3,600 左岸 3,600	堤防高不足	積み土のう工
		玉名市岱明町～	右岸 1,327 左岸 1,327	堤防高不足	積み土のう工
今泉川	玉名振興局	玉名市岱明町～	右岸 1,761 左岸 1,761	堤防高不足	積み土のう工
行末川	玉名振興局	玉名市岱明町～ 長洲町折崎	右岸 3,901 左岸 3,901	法崩れすべり	積み土のう工

<国土交通大臣管理区間（Aランク）>

堤防

名称	地先名	右・左岸	位置	延長(m)	備考	水防工法
菊池川	玉名市 小島	左岸	4/100 ~4/500	400	堤防断面 A (築堤未施工による流下能力不足)	シート張り工
	玉名市 滑石	右岸	2/100 ~2/300	200	堤防高 B、堤防断面 A (築堤未施工による流下能力不足)	土のう積み工 シート張り工
	玉名市 滑石	右岸	2/300 ~2/700	400	堤防断面 A (築堤未施工による流下能力不足)	シート張り工
	玉名市 滑石	右岸	2/700 ~2/900	200	堤防断面 A、漏水 B (築堤未施工による流下能力不足) 等	シート張り工 月の輪工
繁根木 川	玉名市 玉名	左岸	2/100 ~2/300	200	堤防高 B、堤防断面 A (築堤未施工による流下能力不足)	土のう積み工 シート張り工
	玉名市 岩崎	右岸	1/700 ~1/900	200	堤防高 B、堤防断面 A (築堤未施工による流下能力不足)	土のう積み工 シート張り工
	玉名市 河崎~ 富尾	右岸	2/100 ~2/500	400	堤防高 B、堤防断面 A (築堤未施工による流下能力不足)	土のう積み工 シート張り工

<国土交通大臣管理区間（Bランク）>

堤防

名称	地先名	右・左岸	位置	延長(m)	備考	水防工法
菊池川	玉名市 大浜町	左岸	1/500 ~1/700	200	堤防断面 B (築堤未施工による流下能力不足)	シート張り工
	玉名市 大浜町	左岸	3/300 ~4/100	800	堤防断面 B (築堤未施工による流下能力不足)	シート張り工
	玉名市 小島	左岸	4/500 ~4/900	400	堤防断面 B (築堤未施工による流下能力不足)	シート張り工
	玉名市 向津留	左岸	8/500 ~8/700	200	堤防断面 B (築堤未施工による流下能力不足)	シート張り工
	玉名市 向津留 ~寺田	左岸	9/100 ~9/300	200	堤防断面 B (築堤未施工による流下能力不足)	シート張り工
	玉名市 寺田	左岸	9/300 ~9/500	200	堤防高 B、堤防断面 B (築堤未施工による流下能力不足)	土のう積み工 シート張り工
	玉名市 津留	左岸	9/500 ~9/700	200	堤防断面 B (築堤未施工による流下能力不足)	シート張り工

名称	地先名	右・左岸	位置	延長(m)	備考	水防工法
菊池川	玉名市 玉名	左岸	11/900 ~12/300	400	堤防断面 B (築堤未施工による流下能力不足)	シート張り工
	玉名市 玉名	左岸	12/300 ~12/500	200	堤防 B、漏水 B (築堤未施工による流下能力不足) (堤防詳細点検の結果より所要の対策未施工)	シート張り工 月の輪工
	玉名市玉 名	左岸	12/500 ~12/700	200	漏水 B (堤防詳細点検の結果より所要の対策未施工)	月の輪工
	玉名市 上小田	左岸	12/900 ~13/100	200	堤防断面 B (築堤未施工による流下能力不足)	シート張り工
	玉名市 上小田~ 瀬川	左岸	13/300 ~13/700	400	堤防断面 B (築堤未施工による流下能力不足)	シート張り工
	玉名市 滑石	右岸	1/900 ~2/100	200	堤防高 B、堤防断面 B (築堤未施工による流下能力不足)	土のう積み工 シート張り工
	玉名市 小浜	右岸	2/900 ~3/300	400	漏水 B (堤防詳細点検の結果より所要の対策未施工)	月の輪工
	玉名市 小浜	右岸	3/300 ~3/700	400	堤防断面 B、漏水 B (築堤未施工による流下能力不足) (堤防詳細点検の結果より所要の対策未施工)	シート張り工 月の輪工
	玉名市 小浜~六 田	右岸	3/700 ~5/500	1,800	堤防断面 B (築堤未施工による流下能力不足)	シート張り工
	玉名市 松本	右岸	5/700 ~6/100	400	堤防断面 B (築堤未施工による流下能力不足)	シート張り工
	玉名市 高瀬	右岸	7/300 ~7/700	400	堤防断面 B (築堤未施工による流下能力不足)	シート張り工
	玉名市 秋丸	右岸	8/100 ~8/300	200	堤防断面 B (築堤未施工による流下能力不足)	シート張り工
繁根木川	玉名市 松本	左岸	0/000 ~0/100	100	堤防高 B、堤防断面 B (築堤未施工による流下能力不足)	シート張り工
	玉名市 松本~永 徳寺	左岸	0/100 ~0/500	400	漏水 B (堤防詳細点検の結果より所要の対策未施工)	シート張り工
	玉名市 高瀬	左岸	0/700 ~0/900	200	堤防断面 B、漏水 B (築堤未施工による流下能力不足) (堤防詳細点検の結果より所要の対策未施工)	シート張り工

名称	地先名	右・左岸	位置	延長 (m)	備考	水防工法
繁根木川	玉名市 高瀬	左岸	0/900 ~1/100	200	堤防高 B (河道内掘削未施工による流下能力不足)	土のう積み工 シート張り工
	玉名市 岩崎	左岸	1/100 ~1/300	200	堤防高 B、堤防断面 B (築堤未施工による流下能力不足)	土のう積み工 シート張り工
	玉名市 岩崎	左岸	1/300 ~1/500	200	堤防高 B (河道内掘削未施工による流下能力不足)	土のう積み工 シート張り工
	玉名市玉名	左岸	2/500 ~2/700	200	堤防高 B (河道内掘削未施工による流下能力不足)	土のう積み工 シート張り工
	玉名市 玉名	左岸	2/900 ~3/000	100	堤防高 B (築堤未施工による流下能力不足)	土のう積み工 シート張り工
	玉名市 松本	右岸	0/000 ~0/300	300	堤防断面 B、漏水 B (築堤未施工による流下能力不足) (堤防詳細点検の結果より所要の対策未施工)	シート張り工 月の輪工
	玉名市 松本~繁根木	右岸	0/300 ~0/500	200	漏水 B (堤防詳細点検の結果より所要の対策未施工)	月の輪工
	玉名市 繁根木	右岸	0/500 ~0/700	200	漏水 B (堤防詳細点検の結果より所要の対策未施工)	月の輪工
繁根木川	玉名市 繁根木	右岸	0/700 ~0/900	200	堤防断面 B (築堤未施工による流下能力不足)	シート張り工
	玉名市 繁根木~岩崎	右岸	0/900 ~1/100	200	堤防高 B、堤防断面 B (築堤未施工による流下能力不足)	土のう積み工 シート張り工
	玉名市 岩崎	右岸	1/300 ~1/700	400	堤防高 B (河道内掘削未施工による流下能力不足)	土のう積み工 シート張り工
	玉名市 岩崎	右岸	1/900 ~2/100	200	堤防高 B (河道内掘削未施工による流下能力不足)	土のう積み工 シート張り工
	玉名市 富尾	右岸	2/500 ~2/900	400	堤防高 B、堤防断面 B (築堤・稼働内掘削未施工による流下能力 不足) 策未施工)	土のう積み工 シート張り工
	玉名市 富尾	右岸	2/900 ~3/300	100	堤防断面 B (築堤・稼働内掘削未施工による流下能力 不足) 策未施工)	シート張り工
木葉川	玉名市 向津留	左岸	0/100 ~0/500	400	堤防高 B、堤防断面 B (築堤未施工による流下能力不足)	土のう積み工 シート張り工
	玉名市 向津留	左岸	0/500 ~0/700	200	堤防断面 B (築堤未施工による流下能力不足)	シート張り工
	玉名市 向津留	左岸	0/700 ~0/900	200	堤防断面 B (築堤未施工による流下能力不足)	シート張り工
	玉名市 向津留	右岸	0/500 ~0/900	400	堤防断面 B (築堤未施工による流下能力不足)	シート張り工

### 工作物

名称	地先名	位置	備考
菊池川	玉名市永徳寺	7/375	桁下高不足（高瀬川鉄道橋（上り））
	玉名市大倉	7/390	桁下高不足（高瀬川鉄道橋（下り））
	玉名市大倉	7/715	桁下高不足（高瀬大橋）
繁根木川	玉名市繁根木	0/525	桁下高不足（永徳寺橋（潜橋））
	玉名市高瀬	0/846	桁下高不足（錦橋）
	玉名市高瀬	0/896	桁下高不足（学校前橋）
	玉名市高瀬	1/020	桁下高不足（横町橋）
	玉名市高瀬	1/110	桁下高不足（錦水橋）
	台帳無し	1/120	桁下高不足（水管橋）
	玉名市岩崎	1/160	桁下高不足（岩崎橋）
	玉名市岩崎	1/495	桁下高不足（立願寺橋）
	玉名市岩崎	1/990	桁下高不足（高津原橋）
	玉名市富尾	2/500	桁下高不足（富尾橋）
木葉川	玉名市向津留	（本川） 8/820	桁下高不足（昭八橋）
	玉名市寺田	（本川） 9/630	桁下高不足（寺田橋）
	玉名市津留	1/024	桁下高不足（新津留橋）
	玉名市津留	0/355	桁下高不足（高橋）

### 要注意

名称	地先名	右・左岸	位置	延長(m)	備考	水防工法
菊池川	玉名市 大浜町	左岸	0/002	1	陸閘（角落し）	土のう積み工
	玉名市 大浜町	左岸	0/258	1	陸閘（角落し）	土のう積み工
	玉名市 大浜町	左岸	2/100 ~2/300	200	平成 28 年度築堤（築堤 3 年）	—
	玉名市 大浜町	左岸	2/300 ~2/900	600	平成 28 年度築堤（築堤 3 年）	—
	玉名市 大浜町	左岸	2/900 ~3/100	200	平成 28 年度築堤（築堤 3 年）	—
	玉名市 伊倉北 方	左岸	7/000 ~7/200	200	旧川跡	シート張り工

名称	地先名	右・左岸	位置	延長(m)	備考	水防工法
菊池川	玉名市 玉名	左岸	12/250 ～ 12/800	550	旧川跡	—
	玉名市 滑石	右岸	0/078	6	陸閘（角落し）	土のう積み工
	玉名市 滑石	右岸	0/175	1	陸閘（角落し） （河川横断工作物による河積阻害）	土のう積み工
	玉名市 滑石	右岸	0/634	1	陸閘（角落し） （河川横断工作物による河積阻害）	土のう積み工
	玉名市 滑石	右岸	0/768	1	陸閘（角落し）	土のう積み工
	玉名市 滑石	右岸	1/059	2	陸閘（角落し）	土のう積み工
	玉名市 滑石	右岸	1/229	2	陸閘（角落し）	土のう積み工
	玉名市 滑石	右岸	1/650	28	陸閘（角落し）	土のう積み工
	玉名市 月田	右岸	15/859 ～ 16/100	220	破堤跡（平成2年7月出水）	シート張り工

#### 重要区間

名称	地先名	右・左岸	位置	延長(m)	備考	水防工法
菊池川	玉名市 滑石	右岸	2/100 ～2/300	200	堤防高B、堤防断面A （築堤未施工による流下能力 不足）	土のう積み工 シート張り工

## 2 道路

路線名	地先名	延長(m)	危険状況	水防工法
玉名立花線	玉名市河崎～	400	冠水	遮断
大浜小天線	玉名市天水町小天～	350	冠水	遮断

資料 3 3 熊本県水防情報システム観測局配置図

(雨量局)

平成30年4月現在

【凡例】

●	観測雨量計 (湧水計・ダム)
○	観測水位計 (湧水)
○	観測水位計 (湧水)
○	観測雨量計 (湧水)
○	
○	

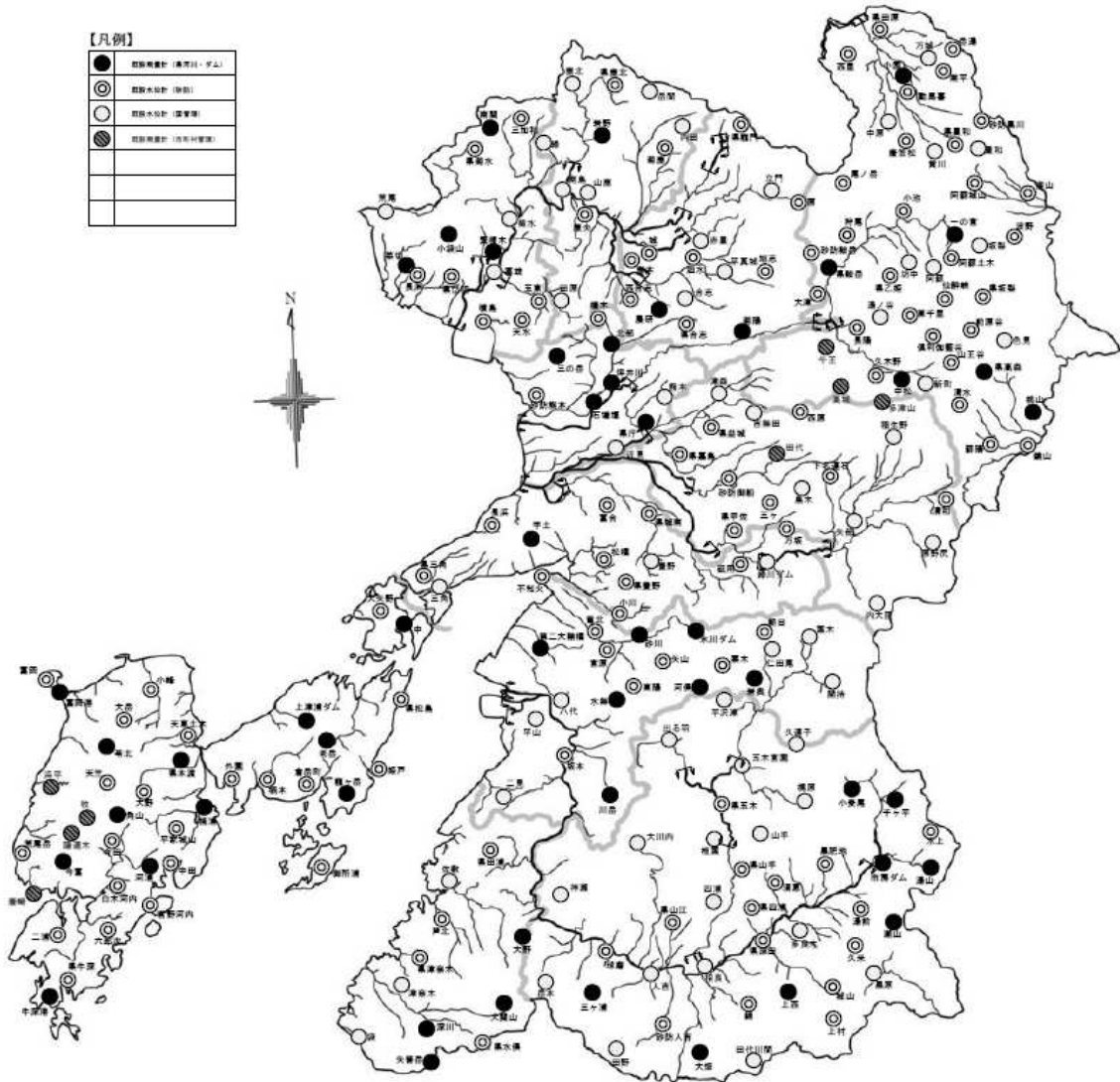

玉 名	1	南 関	玉名郡南関町関東	県河川
	2	小岱山	荒尾市府本	県河川
	3	繁根木	玉名市石貴	県河川
	4	菜 切	荒尾市菰屋	県河川
	5	緑	玉名郡和水町板楠	国菊池川
	6	菊 水	玉名郡和水町瀬川	国菊池川
	7	荒 尾	荒尾市宮内字大門	国熊本
	8	富 尾	玉名市玉名字晩次郎	国熊本
	9	三加和	玉名郡和水町上和仁	県砂防
	10	県菊水	玉名郡和水町竈門	県砂防
	11	玉 東	玉名郡玉東町二俣	県砂防
	12	天 水	玉名市天水町小天	県砂防
	13	横 島	玉名市横島町横島	県砂防
	14	県岱明	玉名市岱明町浜田	県砂防
	15	長 洲	玉名郡長洲町永塩	県砂防



# (水位局、潮位局、風向・風速局)

平成30年4月現在

【凡例】

▲	既設水位計 (真管橋)
△	既設水位計 (濁管橋)
▲	既設水位計 (両管橋)
○	風向風速計
□	潮汐・風向風速計

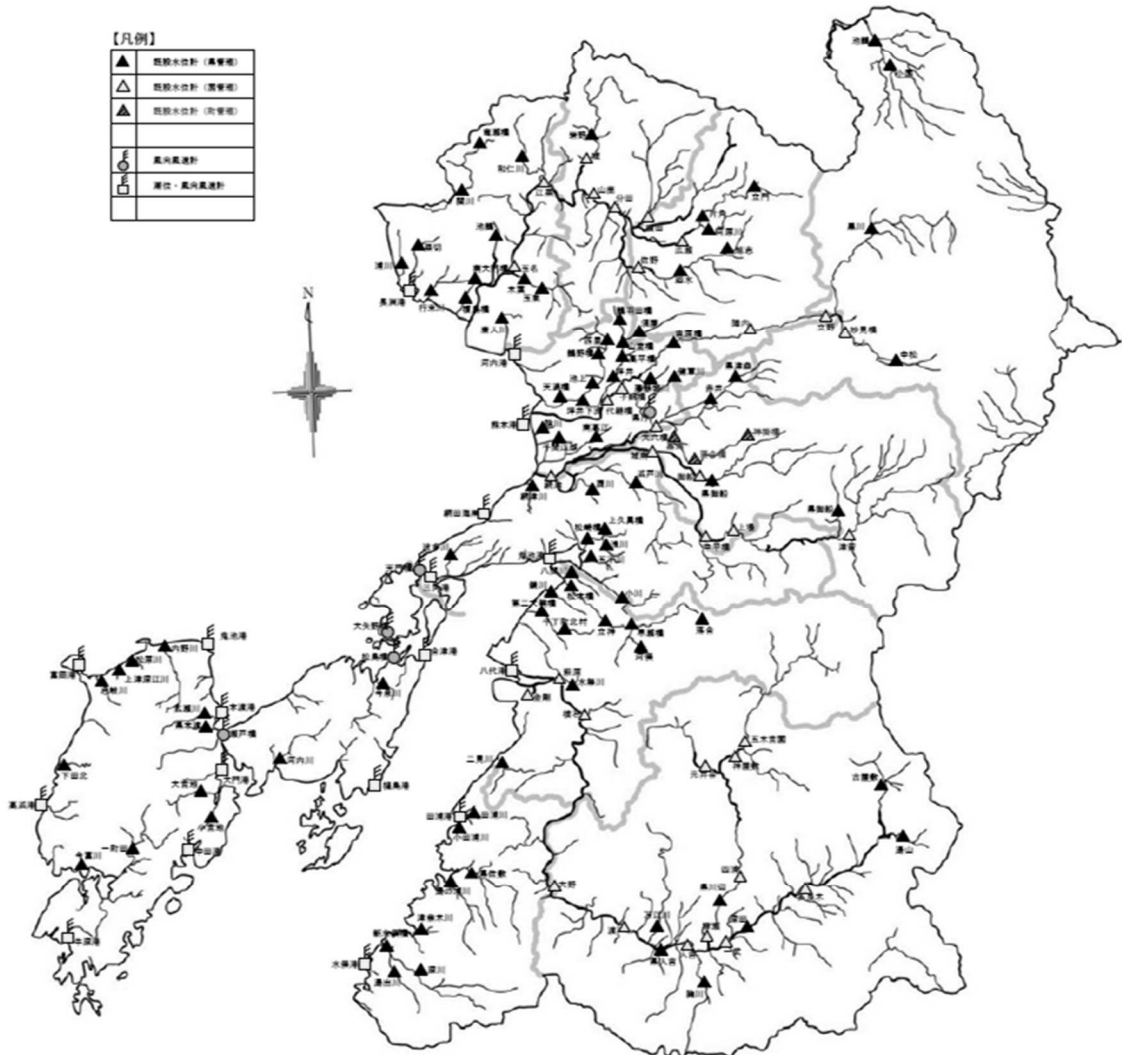

玉 名	1	江栗(菟田)	玉名郡和水町下津原
	2	玉名	玉名市両迫間
	3	木葉	玉名市田崎字生見
	4	玉東	玉名郡玉東町大字木葉
	5	繁根木	玉名市石貫字中の島
	6	菜切	荒尾市菟屋字高倉
	7	南大門橋	玉名市中
	8	榎島橋	玉名市岱明町野口
	9	唐人川	玉名市天水町部田見
	10	竜瀬橋	玉名郡南関町関町
	11	関川	玉名郡南関町宮尾
	12	浦川	玉名郡長洲町長州
	13	行末川	玉名郡長洲町腹赤
	14	和仁川	玉名郡和水町太田黒

資料 3 4 水防活動状況報告書

第1号様式											
水防活動実施状況報告書											
報告年月日	平成 年 月 日					作成責任者				印	
水防実施の台風又は豪雨名						管理団体名				指定・非指定の別	
出水の概況						区分	管理団体分	県支出分	計		
水防実施の場所						所要経費	人件費	手当	円	円	円
							その他	円	円	円	
実施日時	自 年 月 日 時 至 年 月 日 時					物件費	資材費	円	円	円	
							器材費	円	円	円	
実施人員	水防団員	消防団員	その他	計			燃料費	円	円	円	
	人	人	人	人	計		円	円	円		
水防活動の概況及び工法・延長						使用資材	吹	袋	袋	袋	
							円	円	円		
水防の結果	堤防	田畑	家屋	鉄道	道路	その他	縄	kg	kg	kg	
	効果	m	ha	戸	m	m	円	円	円		
	被害	m	ha	戸	m	m	本	本	本		
	被害額	円	円	円	円	円	円	円	円		
丸太							円	円	円		
その他							円	円	円		
計							円	円	円		
他団体よりの応援状況						立退きの状況及び指示理由					
居住者出勤状況						水防功労者の所属、職氏名・年齢及び功績概要					
警察の応援状況						堤防その他の施設等の異常の有無及び緊急工事を要する場合はその場所・状況					
現地指導員の職・氏名						水防活動に関する自己批判(反省点)					
水防関係者の死傷						備考					

水防活動実施報告書

報告年月日	平成 年 月 日					地域振興局等名			
	水防実施の 台風又は 豪雨名	出水の概況	水防実施 の場所	水防実施 日時及び 終結日時	実施人員数	水防活動 の概況	水防の効果		被害
				水防団員 人		堤防	m	m	m
				消防団員 人		田畑	ha	ha	ha
				県水防要員 人		家屋	戸	戸	戸
				その他 人		鉄道	m	m	m
				合計 人		道路	m	m	m
						その他			
						使用資材			
					品名	管理団体分		県支出分	
						数量	金額	数量	金額

※ 本表は、地域振興局（土木事務所）にて作成する総括表

資料35 予報文例（菊池川）

付図3 洪水予報の発表形式イメージ



菊池川水系はん濫注意情報

菊池川水系洪水予報第1号  
洪水注意報（発表）  
平成24年12月13日10時30分  
菊池川河川事務所・熊本地方気象台 共同発表

（見出し）

菊池川水系では、はん濫注意水位（レベル2）に到達 水位はさらに上昇

（主 文）

菊池川の玉名水位観測所（玉名市）では、13日10時00分頃に、はん濫注意水位（レベル2）に達しました。水位はさらに上昇する見込みです。今後の洪水予報に注意して下さい。

菊池川の山鹿水位観測所（山鹿市）では、13日10時00分頃に、はん濫注意水位（レベル2）に達しました。水位はさらに上昇する見込みです。今後の洪水予報に注意して下さい。

菊池川の広瀬水位観測所（菊池市）では、13日10時00分頃に、はん濫注意水位（レベル2）に達しました。水位はさらに上昇する見込みです。今後の洪水予報に注意して下さい。

合志川の佐野水位観測所（菊池市）では、13日10時00分頃に、はん濫注意水位（レベル2）に達しました。水位はさらに上昇する見込みです。今後の洪水予報に注意して下さい。

（雨量）

所により1時間に50ミリの雨が降っています。  
今後もこの雨は降り続く見込みです。

流域	12日09時00分～13日09時00分 までの流域平均雨量	13日09時00分～13日12時00分 までの流域平均雨量の見込み
菊池川上流域	136ミリ	30ミリ

流域	12日09時00分～13日09時00分 までの流域平均雨量	13日09時00分～13日12時00分 までの流域平均雨量の見込み
菊池川中流域	131ミリ	40ミリ

流域	12日09時00分～13日09時00分 までの流域平均雨量	13日09時00分～13日12時00分 までの流域平均雨量の見込み
菊池川流域	116ミリ	40ミリ

流域	12日09時00分～13日09時00分 までの流域平均雨量	13日09時00分～13日12時00分 までの流域平均雨量の見込み
合志川流域	116ミリ	40ミリ

## (水位)

菊池川水系の水位観測所における水位は次のとおりと見込まれます。

観測所名	水位危険度		レベル1	レベル2	レベル3	レベル4
	水位(m)		水防団 待機	はん濫 注意	避難 判断	はん濫 危険
玉名 水位観測所 (玉名市)	13日13時20分の状況	4.90				
	13日14時20分の予測	4.90				
	13日15時20分の予測	5.00				
	13日16時20分の予測	5.00				
山鹿 水位観測所 (山鹿市)	13日13時20分の状況	4.00				
	13日14時20分の予測	4.40				
	13日15時20分の予測	4.80				
	13日16時20分の予測	5.00				
広瀬 水位観測所 (菊池市)	13日13時20分の状況	2.80				
	13日14時20分の予測	2.80				
	13日15時20分の予測	3.20				
	13日16時20分の予測	3.35				
世野 水位観測所 (菊池市)	13日13時20分の状況	2.70				
	13日14時20分の予測	2.75				
	13日15時20分の予測	2.75				
	13日16時20分の予測	2.75				

水位のグラフは各水位閾を極分したものです。

レベル4については、はん濫危険水位と計画高水位を極分しており、はん濫危険水位＝計画高水位の場合は最大になります。

## (参考資料)

(単位:水位(m))

観測所名	玉名 水位観測所	山鹿 水位観測所	広瀬 水位観測所
	玉名市	山鹿市	菊池市
レベル4 はん濫危険水位*	5.30	5.30	3.90
レベル3 避難判断水位*	5.30	5.90	3.00
レベル2 はん濫注意水位	4.40	4.00	2.70
レベル1 水防団待機水位	3.50	3.20	1.50
受け持ち区間	菊池川	菊池川	菊池川
	左岸 玉名市から和水町 右岸 玉名市から和水町	左岸 和水町から山鹿市 右岸 和水町から山鹿市	左岸 山鹿市から菊池市 右岸 山鹿市から菊池市
はん濫が発生した場合の浸水想定区域	熊本県玉名郡和水町大江田地区、 熊本県玉名郡和水町原口地区	熊本県玉名郡和水町大屋地区、 熊本県山鹿市植井地区	熊本県菊池市出田地区
観測所名	世野 水位観測所		
	菊池市		
	レベル4 はん濫危険水位*	3.10	
	レベル3 避難判断水位*	2.80	
レベル2 はん濫注意水位	2.70		
レベル1 水防団待機水位	2.00		
受け持ち区間	合志川		
	左岸 山鹿市から菊池市 右岸 山鹿市から菊池市		
はん濫が発生した場合の浸水想定区域	熊本県熊本県植木町出田地区		

\*避難判断水位、はん濫危険水位：水位観測所受け持ち区画内の第1位危険箇所の避難判断水位・はん濫危険水位を水位観測所に換算した水位です。

### 資料 3 6 災害時協定一覧

順番	締結日	分類	協定名称	協定締結先	内容
1	H15.7.23 R3.5.25 一部改訂	相互応援協 定	熊本県市町村災害時相互 応援に関する協定	県内全市町村 (熊本県市長会と町村会に 要る協定)	被災市町村単独では十分な応急の復帰及び復興が困難な時の以下 の対応 ①物資、資機材の提供 ②車両、舟艇等の提供 ③職員の派遣
2	H17.10.3 R1.9.10 一部改訂	施設管理	熊本県震度情報ネットワー クシステムの設置及び管理・運 用に関する協定	熊本県	熊本県震度情報システムネットワークの設置及び管理・運営
3	H19.4.1	救援物資支 援	災害時における救援物資提 供に関する協定書	南九州コカ・コーラボリン グ株式会社	災害対応型自動販売機内飲料水の無償提供 ①管内災害救済型自販機内飲料水 ②その後は、協議の上、有償にて提供
4	H19.4.1	救援物資支 援	災害時における救援物資提 供に関する協定書	南九州ペプシコーラ販売 株式会社	災害対応型自動販売機内飲料水の無償提供 ①管内災害救済型自販機内飲料水 ②その後は、協議の上、無償にて提供
5	H19.4.1	救援物資支 援	災害時における救援物資提 供に関する協定書	熊本ヤクルト株式会社	災害対応型自動販売機内飲料水の無償提供 ①管内災害救済型自販機内飲料水 ②飲料水(500ml)480本 ③その後は、協議の上、有償にて提供
6	H20.4.23	相互応援協 定	熊本県都市災害時相互応援 に関する協定	県下14市	①物資、資機材の提供 ②車両、舟艇等の提供 ③職員の派遣
7	H20.8.8	救援物資支 援	災害時における救援物資供 給に関する協定書	大塚製菓株式会社 熊本 支店	災害救済型自動販売機内飲料水の無償提供 ①管内災害救済型自販機内全商品 ②ポカリ(2ℓ)50ケース、水(1ℓ)30ケース ③その後は、協議の上、無償にて提供
8	H20.8.8	救援物資支 援	災害時における救援物資供 給に関する協定書	NPO法人コメリ災害対策 センター	災害時の物資調達 別表①のとおり、その他市が指定する物資(有償)
9	H20.12.2	応急対策活 動	災害時における応急対策活 動に関する協定書	玉名市建設協会	災害時の災害復旧活動 ①公共施設の被害情報の収集及び報告 ②公共施設における簡易な応急処置 ③市が緊急に行う必要があると認め、指示する応急処置
10	H23.3.30	応急対策活 動	災害時における応急対策活 動に関する協定書	玉名市管工事業協同組合	災害時の応急給水及び応急対策活動 ①応急給水活動 ②応急復旧活動 ③情報収集及び広報活動 ④一次避難場所、公共施設等の飲料水確保応急対策活動 ⑤その他必要な活動
11	H23.3.30	応急対策活 動	災害時における応急対策活 動に関する協定書	玉名電気工事業協同組合	災害時のライフラインへの受電、送電、復旧活動 ①応急受電及び応急送電活動 ②応急復旧活動 ③情報収集及び広報活動 ④その他必要な活動
12	H23.3.30	応急対策活 動	「災害時における廃棄物の 処理等の支援活動に関する 協定書」に関する実施細目	社団法人熊本県産業廃棄 物協会	災害時に大量に発生した廃棄物の迅速かつ適正な処理体制
13	H26.9.26	応急対策活 動	災害発生時における物資等 の緊急輸送に係る協定書	公益社団法人熊本県トラッ ク協会	災害時の物資等の緊急輸送 ①災害救援に必要な生活必需品等の輸送業務 ②災害緊急対策実施のために必要な資機材等の輸送業務 ③瓦礫の輸送など甲が必要とする応急対策業務 ④物流専門家によるアドバイザー業務
14	H26.12.26	その他	玉名市と玉名社会福祉協 会の災害ボランティアセン ター設置及び運営に関する 協定書	社会福祉法人玉名市社会 福祉協議会	甲乙連携によるボランティア活動を行う団体、個人を支援するための センター設置・運営 (負担)甲の負担とする。 ①救援資機材購入費 ②ボランティア活動保険料 ③甲がセンター運営に必要と認める経費
15	H28.2.16	救援物資支 援	災害時における燃料油の供 給に関する協定	熊本県石油商業組合有明 支部	災害時に必要となる燃料油の供給 ①災害応急・復旧対策上特に重要な施設 ②市内に設置された避難所 ③その他、甲が指定する車両及び施設等

順番	締結日	分類	協定名称	協定締結先	内容
16	H28.2.16	応急対策活動	災害時における緊急対応活動に関する協定	九州綜合(株)	①市管理施設及び道路・河川等の情報提供及び報告 ②炊飯調理作業等の協力 ③災害時の救援物資(米120Kg:500人分)の無償提供
17	H29.3.22	応急対策活動	災害時発生時における玉名市と玉名市郵便局の協力に関する協定	玉名市内郵便局	緊急車両提供、避難者の避難先リスト情報相互提供、郵便葉書の無償提供、郵便物の料金免除、道路等破損状況提供等
18	H29.3.22	応急対策活動	特設公衆電話の設置・利用に関する協定	西日本電信(株)熊本支店	主な避難所(9箇所)に、特設公衆電話設置(災害時の利用者負担なし、通信制限を受けにくい)
19	H29.3.22	救援物資支援	災害時における救援物資に関する協定	(株)マルエイ	調達可能な(食料品及び生活雑貨等)物資の優先供給
20	H29.12.11	救援物資支援	災害時における救援物資に関する協定	(株)ナフコ	災害時の物資調達(有償)
21	H30.5.29	災害廃棄物	「災害時における廃棄物の収集運搬の支援に関する協定書」に関する実施細目	熊本県清掃事業協議会	災害廃棄物の収集運搬
22	H30.5.29	災害廃棄物	「災害時におけるし尿及び浄化槽汚泥の収集運搬等の支援に関する協定書」に関する実施細目	熊本県環境事業団体連合会	災害時におけるし尿、汚泥の収集運搬
23	H30.10.9	避難所協定	災害発生時における学校施設の避難所等利用に関する基本協定書	熊本県立玉名高等学校	災害時における避難所利用に関する協定
24	H30.10.9	避難所協定	災害発生時における学校施設の避難所等利用に関する基本協定書	熊本県立北稜高等学校	災害時における避難所利用に関する協定
25	H30.10.9	避難所協定	災害発生時における学校施設の避難所等利用に関する基本協定書	熊本県立玉名工業高等学校	災害時における避難所利用に関する協定
26	H30.10.9	避難所協定	災害発生時における学校施設の避難所等利用に関する基本協定書	玉名女子高等学校	災害時における避難所利用に関する協定
27	H30.10.9	避難所協定	災害発生時における学校施設の避難所等利用に関する基本協定書	専大玉名高等学校	災害時における避難所利用に関する協定
28	H31.3.22	救援物資支援	見守り活動及び災害時における応急生活物資供給等の協力に関する協定書	生活協同組合くまもと	平常時における見守り活動及び災害時における物資供給に関する協定
29	R01.6.5	行方不明者搜索	行方不明高齢者等の搜索活動の協力に関する協定書	荒・玉地区社会福祉施設連絡協議会	行方不明者搜索時の情報共有に関する協定
30	R2.9.7	災害時の情報配信	災害に係る情報発信等に関する協定	ヤフー株式会社	防災情報等のヤフーサービスへの掲載等
31	R2.10.15	避難所協定	災害発生時等における大学施設の使用に関する基本協定書	学校法人 熊本城北学園	災害時における避難所利用に関する協定
32	R3.8.10	救援物資支援	災害時における物資の供給に関する協定書	株式会社 ピカッシュ	災害時の物資供給(提供可能な範囲内の衛生用品 無償)
33	R3.8.17	応急対策活動	B&G財団設置自治体の災害時相互応援に関する協定	長洲町、南関町	災害時の相互応援(物資調達、職員派遣、資機材提供、被災者の受入等)
34	R4.2.28	救援物資支援	災害時における物資の調達及び供給に関する協定書	株式会社 グッデイ	災害時の物資調達及び供給(有償)

