

新たな未来の幕開け

CONTENTS

02 市長・市議会議員 年頭のごあいさつ

16 住民税非課税世帯等の皆さまへ
電力・ガス・食料品等価格高騰重点支援給付金(7万円/世帯)のご案内

申告は正しくお早めに!

20 令和6年度 市民税の申告 2月16日スタート!

34 学童保育 児童募集

35 会計年度任用職員 保育所職員募集

44 便利で! 簡単! コンビニ交付!
マイナンバーカードを使って全国のコンビニエンスストアなどで証明書の取得ができます。

特集

04 熊本市と玉名市における 熊本連携中枢都市圏形成連携協約

— 熊本市と連携して持続可能なまちづくりを —

その先へ！

まちなか未来をデザイン



玉名市長
くら ほん たか ひろ
藏 原 隆 浩

明けましておめでとうございます。皆さまには、健やかに新春をお迎えのこととお慶び申し上げます。

昨年を振り返ってみますと、ここ数年、世界中で苦難を与え続けてきた新型コロナウイルス感染症の取り扱いが「5類感染症」に移行したことにより、ウィズコロナとして本格的に地域活性化に向けて社会が動き始めました。秋に開催されました玉名の秋の風物詩、玉名大俵まつりウィズ産業祭におきましても、好天にも恵まれ、多くの方にご来場いただき大盛況で、各地域の祭りや行事も再開するなど、玉名に活気が戻ってきたことを実感すると

もに変化を大きく感じた一年でありました。しかしその一方で、一昨年から続く、世界情勢に起因するエネルギー

やさまざまな原材料費などの物価高騰により、市民生活や経済活動に大きな影響を及ぼしています。そうした中、地域産業の安定化を図るための支援の実施や子ども医療費助成の対象を高校生まで拡大するなど、市民の皆さまの暮らしと地域経済活動を支える取り組みに注力してまいりました。本年も私たちを取り巻く社会環境の急速な変化を捉えながら、引き続き、子育て支援や福祉の充実、農林水産業・商工業の振興、企業の立地促進、デジ

タル社会DXの推進、持ち運べる市役所の拡充など、満足度の高い市民サービスを目指し取り組んでまいります。

とりわけ、本年は、在来線玉名駅と周辺エリアの整備、旧庁舎跡地や旧中央病院跡地の活用、各商店街や温泉街など、中心市街地全体を俯瞰した長期的なランドデザイン（全体構想）を、市民の皆さまに参画いただき、ご意見を拝聴しながら具体化したと考えています。都市機能が集積する市の中心部に活力と魅力高め、子育てしやすく、高齢化社会であっても、誰もが健康で笑顔あふれる良質な暮らしを実現できるまちを目指し

「まちなか未来プロジェクト」の取り組みを着実に進めてまいります。

「笑顔をつくる10年ビジョン」これを羅針盤に、常に中長期的な視点に立ち施策を組み立て、将来にわたって人々の笑顔があふれ、誇りを持てるまち、そしてその笑顔が魅力となって、多くの人に選ばれるまちの実現を目指して、本年も全力を尽くしてまいりますので、引き続き皆さま方のご理解とご協力を賜りますようお願い申し上げます。最後に、本年が皆さまにとりまして素晴らしい一年となりますようご祈念申し上げます。年頭のあいさつとさせていただきます。

新年明けましておめでとうございませう。市民の皆さまには、日頃から市議会に対しご理解とご協力を賜わり、厚く御礼申し上げます。

市議会では、先の12月定例会で議長・副議長を初め、各種委員会も改選し、新たな議会構成のもと、任期後半の2年間を市政発展のために益々尽力すべく、議員一同、意を新たにしました次第です。

さて、昨年はコロナ禍により停滞していた社会経済活動が徐々に動き出したことで、長いトンネルから抜けて、やっと明るい兆しが見えてまいりました。本市でも、玉名いだてんマラソンが初開催され、これまで中止や延期を余儀なくされていたイベントや行事の多くが再開され、地域経済や市民

の日常生活によりやく活気と賑わいが戻ってきた一年でした。

その一方で、我が国は国際競争力の低下や通貨価値と実質賃金の下落などといった経済状況が続き、物価高騰が身に染みて実感を覚え始めた一年でもありました。

この物価高騰に即応すべく、国はもとより地方行政においても、実効性の伴う効果的な経済対策が求められています。私も市議会は、この困難な状況を乗り越えるため、市民の皆さまの声やニーズを的確に捉え、暮らしを支えていけるよう、具体的な施策の提言を実行してまいります。

また、人口減少・少子高齢化社会を迎え、地方に求められるのは、地域の特性を踏まえたビジョンを明確にす

ることだと思われれます。そのためには、市民の皆さまと密接にコミュニケーションを図り、積極的な情報公開を行うとともに、多様な意見に広く耳を傾けて、新たな時代に必要な、新たな視点で政策を作り上げていくことが重要であると考えます。

私も市議会は、市民の皆さまに常に寄り添い、共に歩むことで成長し、玉名市を魅力あふれる住みよいまちとするため、最善の努力を尽くしてまいりますので、今後とも変わらぬご支援を賜りますようお願い申し上げます。

最後に、市民の皆さまのご多幸と、本年が穏やかで実り多い一年となりますことを心からご祈念申し上げます。新年のあいさついたします。

市民と共に歩み、成長する議会に

玉名市議会議長
こうた せいし
江田 計司

玉名市議会副議長
にし かわ ひろ ぶん
西川 裕文

玉名市議会議員
おおの ときよ しのぶ しのぶ しのぶ
大野 豊重
なかむら だいた しばしば しばしば
中村 田 繁次郎
はま せ せ せ
浜瀬 敏晴
たの とう とう
田浦 敏晴

やま した けい ぞう
山 下 桂 造
たか かわ しのぶ しのぶ しのぶ
立川 信之司
さか ほん ほん ほん ほん
坂本 公真樹
よ だ だ だ だ
吉田 重隆

きた ちと ます ちと ちと ちと
北 本 将 幸
た だ だ だ
多 隈 啓 二
松 本 憲 郎
徳 村 登 志
近 村 登 美
ち ち ち ち
徳 村 登 美
子 子 子 子

はる まさ まさ まさ まさ
治 正 正 正
お ちと ちと ちと ちと
博 幸 和 嘉
お ちと ちと ちと ちと
博 幸 和 嘉

本市と玉名市における 熊本連携中枢都市圏形成連携協約 締結



特集

熊本市と玉名市における

熊本連携中枢都市圏形成連携協約

— 熊本市と連携して持続可能なまちづくりを —

10月24日、本市と熊本市は、熊本連携中枢都市圏の形成に係る連携協約を締結しました。熊本連携中枢都市圏とは、人口減少・少子高齢社会にあっても、経済を活性化し地域を持続可能なものとし、住民が安心して快適に暮らしていけるよう連携中枢都市である熊本市と近隣市町村が連携してさまざまな取り組みを実施するものです。





▲協約書に署名する^{おおにし}大西熊本市長^{くらはら}と藏原玉名市長

定住自立圏との違い

平成28年にできた玉名圏域定住自立圏は、玉名市、玉東町、南関町、和水町の1市3町で相互が役割分担・協力することで、圏域の医療や福祉、公共交通などの生活機能を確保することを目的としています。一方で、熊本連携中枢都市圏は、地域において相当の規模と中核性を備える中心都市である熊本市が近隣自治体と連携し、20市町村でのコンパクト化とネットワーク化により、地域社会経済の維持や生活機能の向上に係る取り組みが行われており、また、スケー

ルメリットを生かした定住自立圏では取り組みが難しい事業の実施が図れます。

加入するメリット

連携中枢都市圏のスケールメリットを活かした新たな事業に取り組むことで、その効果の市民へ還元できることです。また、取り組みに従事した市職員の知見やノウハウの蓄積、他自治体とのつながりが出来ることで今後の本市政にも大きく寄与するものと思われる。

具体的な取り組み

先に、図書館における相互利用、自殺対策強化のためのSNSによる相談業務を実施しています。今後も、地球温暖化対策の共同推進、健康アプリを活用した健康ポイント事業などを予定しています。

特に、自殺対策強化のためのSNSによる相談業務、地



球温暖化対策の共同推進、健康アプリを活用した健康ポイント事業など、これまで本市の予算規模では取り組みが難しいものであったことから、その効果が期待されます。

また、観光プロモーションの共同展開など、連携中枢都市圏のスケールメリットを生かして、各種取り組みが強化されていくことが見込まれます。※詳しくは、次ページにて紹介いたします。

熊本連携中枢都市圏に関する問い合わせはこちら

企画経営課
(☎ 75・1213)

広域での 新たな 行政サービスを 行います

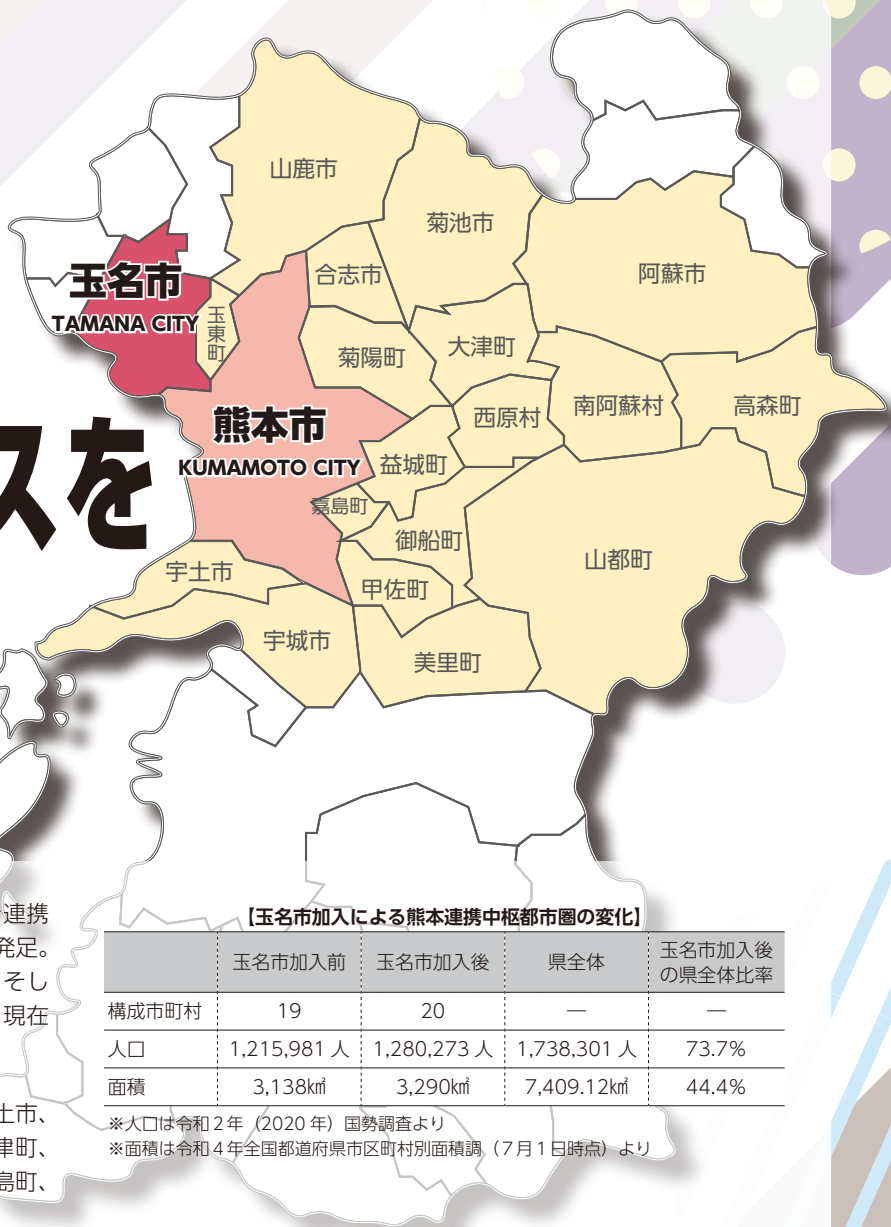

熊本連携中枢都市圏は、平成 28 年 3 月、熊本市を連携中枢都市とし、近隣の 16 市町村と協約を締結して発足。平成 31 年 3 月に菊池市、令和 4 年 3 月に山鹿市、そして令和 5 年 10 月に本市と新たに連携協約を締結。現在 20 市町村で 69 の事業に取り組んでいます。

構成市町村 熊本市、玉名市、山鹿市、菊池市、宇土市、宇城市、阿蘇市、合志市、美里町、玉東町、大津町、菊陽町、高森町、西原村、南阿蘇村、御船町、嘉島町、益城町、甲佐町、山都町

【玉名市加入による熊本連携中枢都市圏の変化】

	玉名市加入前	玉名市加入後	県全体	玉名市加入後の県全体比率
構成市町村	19	20	—	—
人口	1,215,981 人	1,280,273 人	1,738,301 人	73.7%
面積	3,138km ²	3,290km ²	7,409.12km ²	44.4%

※人口は令和 2 年 (2020 年) 国勢調査より

※面積は令和 4 年全国都道府県市区町村別面積調 (7 月 1 日時点) より

実施中

熊本市との図書館相互利用

閤コミュニティ推進課 (☎ 75・1312)

玉名市民が熊本市の図書館等を利用する場合

熊本市内の図書館へ住所確認ができる証明書 (運転免許証など) を持参し、図書館カードを作成するとご利用できます。返却は熊本市内のどこの図書館 (例: 植木図書館、河内公民館図書室など) からでも可能です (※注: 玉名市内の図書館での返却はできません)。

ご利用できる図書館等 (計 21 カ所)

- ・熊本市立図書館 (中央区大江6-1-74、☎096・363・4522)
- ・植木図書館 (北区植木町岩野238-1、☎096・272・6915)
- ・城南図書館 (南区城南町舞原451-9、☎0964・27・5945)
- ・とみあい図書館 (南区富合町清藤400、☎096・357・4580)
- ・くまもと森都心プラザ図書館 (西区春日1-14-1、☎096・355・7401)
- ・公民館図書室 (15カ所)
- ・熊本市男女共同参画センターはあもにい情報資料室 (中央区黒髪3-3-10、☎096・345・2550)



返却先

- ・熊本市の図書館から借りた本 ▶ 熊本市の図書館に返却 (例: 熊本市立図書館から借りて植木図書館に返却)
 - ・玉名市の図書館から借りた本 ▶ 玉名市の図書館に返却 (例: 玉名市民図書館から借りて天水図書館に返却)
- お間違えのないようご注意ください。また、開館時間外は各館に備え付けてある返却ポストへお願いします。

ご利用の際の注意

貸出期間や貸出冊数などのルールは、貸し出した自治体のルールに従ってください。

相互利用の対象外

電子図書館はさまざまな制約があり、相互利用の対象外となります。それぞれの自治体の電子図書館を引き続きご利用ください。

熊本連携中枢都市圏の取り組み

連携協約に基づき、次の3つの分野に取り組みます。
協議が整い次第、順次実施してまいります。

圏域全体の経済成長のけん引

(主に熊本市が連携中枢都市として実施)

圏域内の多様な資源・企業・人材を動員することで成長のエンジンとなり、地方の経済をけん引します。

- 1 リーディング産業の育成
- 2 6次産業化及び農商工連携の推進
- 3 物流機能の強化

高次の都市機能の集積・強化

(主に熊本市が連携中枢都市として実施)

圏域全体に対して高度で専門的なサービスを提供し、人材を集め住みたくくなるような環境を作ります。

- 1 高度な医療サービスの提供
- 2 中心市街地のにぎわいの創出と交流の促進
- 3 人材の育成支援

圏域全体の生活関連機能サービスの向上

(20市町村で連携して実施)

近隣市町村と連携することで、圏域全体の利便性を向上し、圏域内の住民のニーズに応えます。

【生活機能の強化に係る政策分野】

- 1 地域医療の充実
- 2 子育て支援の充実
- 3 高齢者、障がい者等への支援
- 4 DV 被害者への支援等
- 5 公共施設の有効利用
- 6 文化及び学術の振興
- 7 消費者の保護
- 8 空家対策等都市空間に関する課題への対応
- 9 企業誘致の促進
- 10 新規就農者への支援
- 11 観光の振興
- 12 災害等への対応
- 13 環境の保全

【結び付きネットワークの強化に係る政策分野】

- 14 持続可能な地域公共交通網の形成
- 15 ICTを活用した広域的な情報発信
- 16 広域的道路網の構築
- 17 地産地消の推進
- 18 都市と農村の交流の促進
- 19 移住・定住の促進

【圏域マネジメント能力の強化に係る政策分野】

- 20 職員の育成
- 21 機関等の共同設置

熊本連携中枢都市圏の取り組みについて
詳しくは市ホームページ掲載の「熊本連携
中枢都市圏ビジョン」をご覧ください ▶▶▶



実施中

こころの悩み相談@熊本連携中枢都市圏 ひとりで悩まず相談しましょう

圏総合福祉課 (☎ 75・1121)

相談方法

初めに、二次元コードからLINEの友だち追加をしてください。下記の受付時間にトーク画面下の「大人向け相談」もしくは「児童生徒・学生向け相談」のいずれかのボタンを押してお待ちください。順番に相談員から返信させていただきます。なお、このLINE相談は専門家が優先度を判断し、順番に対応させていただきます。「優先救済システム」を導入しています。

※心理系の資格を有する専門家などの相談員が対応しています。

実施期間

毎週火曜・日曜(12月29日~1月3日を除く)

受付時間

実施期間中における火曜・日曜の午後6時~10時

※相談者のトップ画像もIDも相談員には見えないシステムを導入しています。

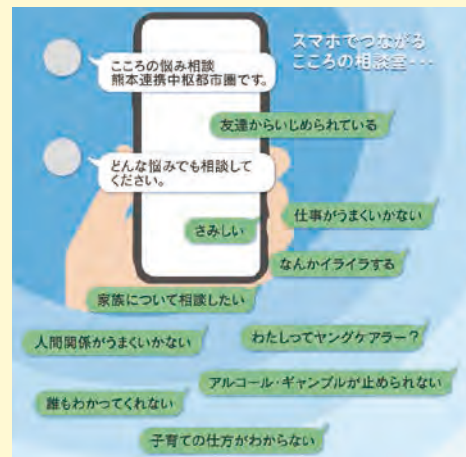

友だち追加は
こちらから ▶



いずれかのボタンを押してお待ち
ください。用件の優先度に応じて
相談員が順に対応します ▶▶▶

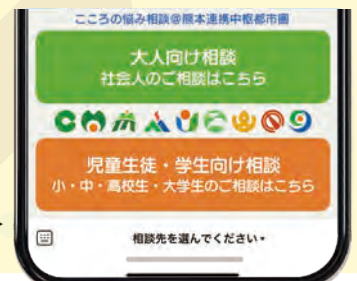

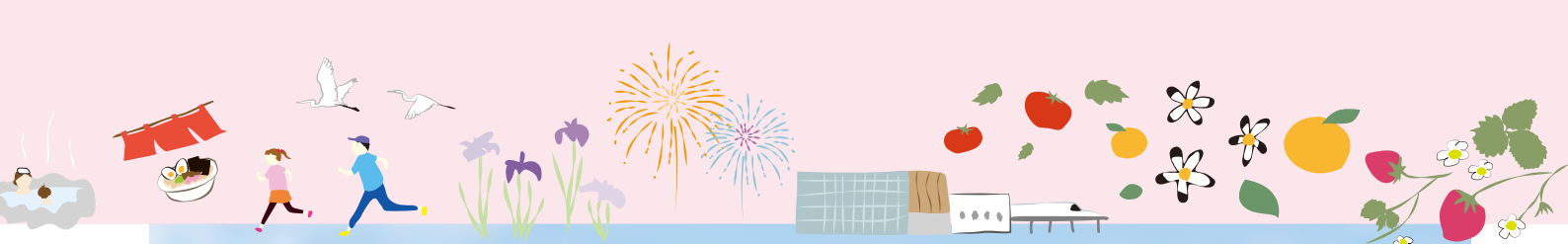

～玉名から世界へ～

カンケンテクノ株式会社熊本工場 竣工式



10月26日、誘致企業であるカンケンテクノ株式会社熊本工場（本社：京都府）の竣工式が執り行われました。

同社は半導体の製造過程で発生する排ガスを処理する機械装置メーカーであり、玉名市と令和3年7月に立地協定を締結し、梅林小学校跡地に熊本工場を新設されました。令和5年10月から熊本工場では装置の組立工程をスタート。令和10年には組立工程に加え、材料・部品加工から完成までの一貫生産体制を構築し、100人の雇用が見込まれます。

近年では、地球温暖化防止や大気環境保全の観点から排ガス処理装置の需要が高まっています。今村浩一社長は「この玉名の地から日本だけではなく、全世界へ提供していきたい」と力強く話されました。

同社は「未来環境を創造するカンケンテクノ」をスローガンに掲げ、水・大気・緑をクリーンに保ち、地球上全ての生物が共生する循環型未来のために、大気環境を改善する事業を通して社会に貢献し、ニーズを先取りした企業を目指されています。



▲左から3番目が市長。以降、右へ順に今村啓志^{ひろし}会長、今村浩一^{きむら}社長、木村^{きむら}副知事、近松市^{ちかまつ}議会議長



創立50周年・公益法人移行15周年を記念して

熊本県浄化槽協会有明支部 記念植樹

11月13日、蛇ヶ谷公園で地域公衆衛生に努めている公益社団法人熊本県浄化槽協会有明支部会員が協会創立50周年と公益法人移行15周年を記念して、桜の植樹を行いました。これからも浄化槽の適正な維持管理にご理解ご協力のほど、よろしくお願いたします。



▲熊本県浄化槽協会有明支部の皆さん

人権擁護委員としての功績をたたえて

人権擁護委員 法務大臣感謝状の伝達

平成29年10月から、2期6年にわたり人権擁護委員として、人権に関わる啓発活動や相談業務などに多大なるご尽力をいただいた濱崎順子さんが、9月30日付けで任期満了により退任されました。その功績をたたえ、10月30日、法務大臣からの感謝状が市長より伝達されました。



▲市長と濱崎さん

租税教育推進のために

公益社団法人玉名法人会 下敷き寄贈

11月13日、公益社団法人玉名法人会から吉田光陽支部長が教育長を訪問され、租税教育の環境醸成と地域社会貢献を目的に、玉名市内の小学5年生と6年生に租税教育用下敷きを寄贈されました。



▲左から玉名法人会の高森雄次事務局長、玉名税務署の伊佐坂洋史調査官、玉名法人会の吉田光陽支部長、教育長、教育総務課長

地域を未来を担う子どもたちのために

玉名市提案型協働事業報告

7月30日、熊本県人吉市にて青少年育成事業「集まれ！ひとよし探検隊」～エンジョイぼくらの夏休み～が実施されました。玉名市提案型協働事業補助金を活用し実施された本事業は、小学5～6年生を対象に、地域の未来を担う子どもたちの豊かな感性と、チャレンジ精神を向上させ、思いやりの心を育むことを目的として実施。

事業では、ブルーベリー狩り体験をはじめ、ラフティング体験、水害講和など、さまざまな経験を通じ、仲間と力を合わせ協力することの大切さを学びました。



▲参加児童と玉名青年会議所の皆さん



長年にわたる功績をたたえて

前川清一さん 熊本県文化財功労者表彰 受賞

10月30日、^{まえかわせいいち}前川清一さんが令和5年度熊本県文化財功労者として表彰されました。

前川さんは、旧玉名市の時期から玉名市文化財保護審議委員を務められ、平成28年度から現在まで同審議会会長の重責を担っておられます。また玉名市だけでなく、宇土市・熊本市・天草市・熊本県の文化財保護審議会委員を務め、多くの市町村史の編集や各地で講演を行い、公私共に文化財保護や普及啓発活動に尽力されています。加えて、石造物を中心に研究を続けその成果を多数の著書として広く公開し学術的にも大きく貢献され、その長年にわたる功績が評価されました。



▲熊本県文化財保護大会にて表彰される前川さん

子どもたちがキックベースで熱戦!

第27回玉名市子ども会キックベースボール大会 結果

11月5日に、桃田運動公園金栗記念広場で「第27回玉名市子ども会キックベースボール大会」が開催されました。今大会の主役は1年生から4年生。総勢10チーム85人が参加し、秋空の中、真夏日となった天気同様に熱い戦いが繰り広げられました。

結果は下記のとおりです。

優勝	八嘉スターズ (八嘉子ども会)
準優勝	豊水リッチウォーターズB (豊水子ども会)
3位	築山ファイターズB (築地上・築地西・糠峯西子ども会)
3位	山田キッカーズ (山田子ども会)



▲優勝の八嘉スターズ (八嘉子ども会)

文章に起こす読書の感動!

第31回玉名市読書感想文コンクール 受賞者

玉名市図書館で募集しました令和5年度第31回玉名市読書感想文コンクールに、358人から作品の応募がありました(敬称略)。

< 小学校低学年の部 >

最優秀賞	さとう ゆお 佐藤由旺 (伊倉小学校)
優秀賞	とみた こうが 富田康雅 (大野小学校)
優秀賞	はたおか たいが 畑岡大河 (大浜小学校)

< 小学校中学年の部 >

最優秀賞	うえだ ゆしん 上田結心 (八嘉小学校)
優秀賞	うえだ きしん 上田絆心 (八嘉小学校)
優秀賞	さとう きゅうと 佐藤玖音 (伊倉小学校)

< 小学校高学年の部 >

最優秀賞	たけうち ひかる 竹内 耀 (大浜小学校)
優秀賞	うえだ えこ 上田愛心 (八嘉小学校)
優秀賞	かわした さくら 川下さくら (大浜小学校)

< 中学校の部 >

最優秀賞	みやお ひろと 宮尾祥音 (玉名高等学校附属中学校)
優秀賞	ふじもと ひより 藤本松依 (岱明中学校)
優秀賞	もりた りおん 森田凜叶 (岱明中学校)

< 高校の部 >

最優秀賞	うんの せんな 耘野千奈 (玉名女子高等学校)
優秀賞	うおしま ひみな 魚島史奈 (北稜高等学校)
優秀賞	まつお ののか 松尾望々香 (北稜高等学校)



たまなの話題

TAMANA'S TOPICS

熊本県予選優勝!2年連続で全国大会へ!

バスケットボールクラブ「AC」 全国大会出場報告

11月15日、荒尾市や長洲町を拠点に活動するバスケットボールクラブ「AC」に所属する、高木心菜さん(玉名中3年)、櫻井柑菜さん(玉名中3年)、高岡唯菜さん(玉陵中2年)が市長を表敬訪問し、9月23日、24日、30日に山鹿市で開催された「第4回全国U15バスケットボール選手権熊本県予選」において優勝し、令和6年1月4日から8日に東京都で開催される全国大会へ出場することを報告しました。

選手たちは「県大会では常にみんなで声を出して、優勝という目標に向かって全力で頑張ったので良かったです。全国大会では、これまでやってきたことを全部出し切って、チームの目標の全国ベスト4を達成できるよう、また、今まで支えてくださった監督やコーチ、保護者の方に結果で恩返しができるように頑



▲左から市長、高岡さん、高木さん、櫻井さん

張ります」と意気込みを語りました。

市長は「体調管理には十分気を付けて、ベストコンディションで全国大会に臨み、全国という大舞台で悔いのないプレーをし、ベスト4という目標を達成できるよう精いっぱい頑張ってください」と激励しました。

心に響いた男女共同参画フォーラム

玉名市男女共同参画フォーラム

10月28日、玉名市民会館大ホールで「玉名市男女共同参画フォーラム」が開催されました。

歌手の米良美一さん(めらよしかず)を講師としてお迎えし「生きながら生まれ変わる」をテーマに波乱万丈の人生について講演していただきました。

また、講演の合間には素敵な歌も聴かせていただき、大盛況のフォーラムとなりました。



▲ユーモアあり、涙あり、心に刺さった米良さんの講演会

真剣勝負!なかよし囲碁大会開催!!

第30回玉名市岱明町公民館なかよし囲碁大会 結果

11月21日、岱明防災コミュニティセンターにおいて「なかよし囲碁大会」が開催され、参加者がAパートとBパートに分かれて、白熱した対局を繰り広げました。碁を打つ一手一手が真剣そのもの。対局が終わり表彰式後には笑顔で記念撮影。地域の仲間の絆を深める大会となりました。

■ Aパート結果(敬省略)

優勝	いしほらまさお 石原正夫
準優勝	ありみずけんいち 有水憲一
第3位	ふくだこうき 福田光輝

■ Bパート結果(敬称略)

優勝	にしもとせいいち 西本盛一
準優勝	さかいさくいち 坂井作一
第3位	まちいのぶひろ 町井信弘



▲囲碁大会の参加者の皆さん

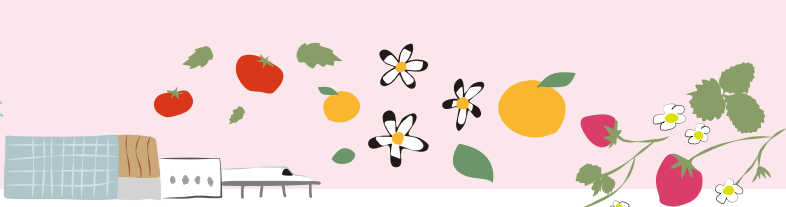

金栗トロフィーがつなぐ交流の絆

「福岡国際マラソン2023」で金栗四三賞を贈呈

12月3日、福岡県の平和台陸上競技場で開催された「福岡国際マラソン2023」において、**藏原市長**が日本人トップでゴールした**細谷恭平選手**（黒崎播磨所属）に、**金栗四三賞**として金栗トロフィーを贈呈しました。

福岡国際マラソンは、日本人で最初にオリンピックに出場した金栗四三さんの功績をたたえて始まった大会。昨年、1947年の第1回大会から75回の開催の歴史に幕を下ろした「福岡国際マラソン」ですが、数々の世界記録や名勝負が生まれた大会としての長い歴史と伝統を継承し「福岡国際マラソン2022」として新たなスタートを切りました。今回、金栗四三賞を受賞した細谷選手の記録は2時間7分23秒で、全体の4位の結果でした。

細谷選手は「(パリオリンピック出場という)目標は達成できなかったので、次のレースに切り替えて頑張ろうと思いますが、まずは、きょうのレースを振り返って反省したい



▲細谷選手と市長

です。ただ、きょうのレースからも得ることができたものもあったので、いいレースだったと思います。皆さまからも評価していただき、このような素晴らしい賞とトロフィーをいただき、またいただけるように頑張っていきます」と意気込みを述べられました。



市民幸福量の最大化に資するため

肥後銀行と未来に向けたまちづくりに関する包括連携協定を締結

10月25日、本市と株式会社肥後銀行は、地域の政策課題を共有し幅広い分野で相互に協力することにより、全ての人が安心して暮らし続けられる地域社会の実現、ひいては市民幸福量の最大化に資することを目的として「未来に向けたまちづくりに関する包括連携協定」を締結しました。

株式会社肥後銀行は本市内に3つの支店があり、県内外、海外に多数の拠点を持たれ、今後、地元金融機関としての強みである土地の開発情報や企業誘致情報の共有、各地にある拠点を生かした地元産物の販路拡大などの知見やノウハウの共有など市の各種政策への効果が期待されます。

本市では第2期玉名市まち・ひと・しごと創生総合戦略において、地域資源を活用した産業の育成や移住・定住の推進、民間との協働に重点を置いていることから、本協定の締結により総合戦略をはじめ各種施策の活性化および効率化、さらなる市民サービスの向上につながるよう取り組みを進めていきます。



▲市長と池田取締役常務

連携事項

1. まちづくりに関すること。
2. 地場産業の振興に関すること。
3. 観光資源を活かした地域活性化に関すること。
4. SDGs 推進に関すること。
5. 教育支援に関すること。
6. その他住民サービスの向上、DX 推進、行政業務改革に関すること。



金栗企画展～消えた日本人ランナー～

スウェーデン・ソレントゥーナ市での「金栗企画展」

9月2日から10月22日までの期間、スウェーデン・ソレントゥーナ市にて「金栗企画展」が開催されました。

開会式では、在スウェーデン^{のうけ}日本国大使からソレントゥーナ市長へ、金栗トロフィーを贈呈。その後、玉名市長と玉名女子高校食物科生徒からのビデオメッセージが上映されると、会場からは歓声。また、企画展には本市から提供した金栗さんに関する写真・書籍・ノベルティなどの展示品が並び、大いに盛り上がりました。



▲左からタチアナ・ペトレさん、ソレントゥーナ市長、能化日本国大使



4年ぶりの開催に150人が参加!

第25回福祉レクリエーション大会

11月11日、勤労者体育センターで「第25回福祉レクリエーション大会」が開催されました。

9つの団体と市内中学生、学童クラブから約150人が集い、バグーゲームやペットボトルボウリングなどの7種目を競いました。主催の玉名市ボランティア連絡協議会の中村^{なかむら}三^み生^{せい}会長は「4年ぶりの開催でこんなに人が集まってとてもうれしい。老若男女笑顔でレクリエーションできたのは皆さんのおかげ。この活動を通して、参加してくれた若い世代にボランティアの輪が広がっていくことを願っている」と語りました。

3 すべての人に健康と福祉を



▲大人も子どもも関係なく真剣勝負!



たまなの話題

TAMANA'S TOPICS



金栗さん以来、100年ぶりの快挙

祝パリオリンピック出場 赤崎暁選手激励会

11月6日、株式会社九電工に所属する^{あかさきあきら}赤崎 暁 選手のパリ五輪マラソン出場決定に伴う激励会を開催しました。

赤崎選手は10月15日に行われた「マラソングランドチャンピオンシップ」(MGC)において、見事2位入賞(2時間9分6秒)を果たされ、来年開催のパリ五輪男子マラソン日本代表に内定。熊本県関係者では、^{かなくりしろう}金栗四三さん以来のマラソン代表で、100年ぶり2人目の快挙となります。100年前に金栗さんが果たせなかった目標に果敢に挑戦してもらうため、今回、その健闘を祝し、金栗トロフィーを贈呈しました。

赤崎選手は「今回はこのような場を設けていただきありがとうございます。このような結果を出せたのも、自分の力だけではなく、多くの方々に支えていただいたおかげで、夢であった日本代表になることができました。これからオリ



▲副市長と赤崎選手

ンピックまで約8カ月ありますが、今すぐにでも準備を始めたい気持ちで、夢に向かって、一日一日を大切にしていきたいと思います」と意気込みを述べました。副市長は「金栗さんが果たすことのできなかったオリンピックでのメダルを目指し、今までの成果を十分に発揮していただくよう頑張ってください」と激励しました。



百歳の誕生日 を迎えられた皆さん



大正12年11月5日生まれ
滑石共和
とまつ こ
戸松 チカ子さん
● 長寿の秘訣は
「自分の歯で噛んで
食べていること」



大正12年11月11日生まれ
岱明町浜田
とくなが じつこ
徳永 實子さん
● 長寿の秘訣は
「健康に気を配ること、
園芸など趣味があった」



大正12年11月16日生まれ
築山築地上
はやの ちえこ
早野 千枝子さん
● 長寿の秘訣は
「悩み事があっても
心の中にため込まず
に人に話すこと」



大正12年11月17日生まれ
玉名町上立願寺
うえすぎ まさえ
上杉 正枝さん
● 長寿の秘訣は
「何でも楽しい。食べ
物も好き嫌いなく食べ
るから長生きできる」



開催されました

玉名市民文化祭

市民文化作品展、文芸部門（俳句、肥後狂句、短歌）の結果は以下のとおりです（敬称略）。



カルチャー賞



◎工芸「知恵の輪で手先と頭を使い
認知症にならないぞ」
みはらいたる 三原到

アート賞



◎組木「組木シリーズ」
まえださちこ 前田幸子

奨励賞

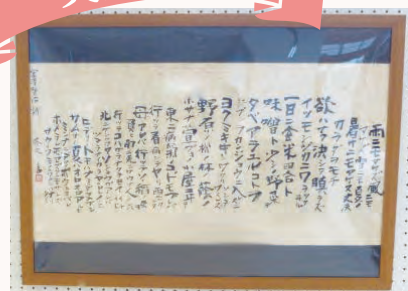

◎書道「雨二モマケズ」
おおもりひでひさ 大森秀久

俳句

玉名市長賞	いね はな あそふくりゅう むら お 稲の花 阿蘇伏流の 村に老ゆ	やまむらけいこ 山村恵子
玉名市教育長賞	こ ほほのぷるるん あお ハグの児の 頬のぷるるん 青みかん	さかもとひろみ 坂本弘美
玉名市文化協会長賞	こせんじょう はぎ しの 古戦場 萩のうねりの 祈りあり	まつむらみねこ 松村峰子

肥後狂句

玉名市長賞	よ 良かったア たでく むし おらしたつ 良かったア 蓼食う虫の おらしたつ	なかはらたかお 中原太顔
玉名市教育長賞	どれどれ じょなん そうは な どれどれ 女難の相は 無かごたる	つじひろし 辻弘
玉名市文化協会長賞	ね あ びょういん まび 値上げ 病院間引き せにゃならん	かわむらはなこ 河村花子

短歌

玉名市長賞	ちきゅうぎ みぎ まは 地球儀を右へひだりへ回せども まはせどウクライナはロシアのとなり	まつながさちこ 松永祥子
玉名市教育長賞	ひせく あさがお ひる 百ほどの朝顔しほむ昼どきの 明日を待ちいる蕾たくまし	やまぐちみきお 山口幹雄
玉名市文化協会長賞	あいらく うす きて 哀楽の薄れてゆくに気づいてか 息子はサザエさんの漫画を吾が手にのせる	たかわらちえこ 高村智恵子

住民税非課税世帯等の皆さまへ

電力・ガス・食料品等価格高騰重点支援 給付金（7万円／1世帯）のご案内

●電力・ガス・食料品等価格高騰重点支援給付金（1世帯当たり7万円）は、住民税非課税世帯や令和5年1月から12月までに家計急変のあった世帯を支援する新たな給付金です。

■ 給付金の支給額

1世帯当たり **7万円**

■ 給付金の支給時期

1月下旬以降順次支給予定
※家計急変世帯については申請
受付後2～3週間後が目安。

■ 支給対象と申請の有無

支給対象となる世帯（いずれかに当てはまる世帯）

世帯全員の令和5年度
「住民税が非課税」
の世帯

令和5年1月～12月の収入が
減少し**「住民税非課税相当」**
の収入となった世帯（家計急変世帯）

令和5年12月1日時点で住民登録のある世帯主の人に「給付金支給のお知らせ」が届きます

※一部申請が必要な場合があります
●1月上旬以降発送予定

詳しくは次ページ①へ

申請が必要です

申請期間：2月1日（木）～3月29日（金）

申請時点で住民登録のある市区町村に申請してください。

【申請書配布先】玉名市役所臨時特別給付金室窓口

詳しくは次ページ②へ

■ 給付金の支給手続き

1. 令和5年度住民税が非課税の世帯

(1) 本年夏以降実施された3万円の給付金が支給された世帯の場合

- 対象となる世帯には「給付金支給のお知らせ」が届きます。
- 受給を希望される人、受取口座に変更のない人は**手続きの必要はありません**。

※玉名市外にお住いの住民税課税者からの被扶養者のみで構成された世帯に該当する場合や、支給を拒否される人、振込口座の変更を希望される人は通知書記載の連絡先までご連絡ください。

(2) 世帯の中に、令和5年6月2日以降に転入した人や確定申告がお済みでない人がいる場合

- 給付金を受け取るには、**申請が必要**です。
- 申請書に必要事項を記入して、添付資料とともに玉名市役所非課税世帯等臨時特別給付金室にご持参いただくか、郵送でご提出ください。

2. 予期せず家計急変したことで収入が減少し、世帯全員が住民税非課税相当※となった世帯 (家計急変世帯)

- 給付金を受け取るには、**申請が必要**です。
- 申請書に必要事項を記入して、添付書類とともに玉名市役所非課税世帯等臨時特別給付金室にご持参いただくか、郵送でご提出ください。

※住民税非課税相当とは、世帯員全員のそれぞれの年収見込額（令和5年1月から12月までの任意の1カ月収入×12倍）が市町村民税均等割非課税水準以下であることを指します。（一例）住民税非課税となる年間給与収入の目安 単身の場合：93万円以下、扶養主・扶養親族（1人）の場合：137万8千円以下、扶養主・扶養親族（2人）の場合：168万円以下

! 収入が減少することが、あらかじめ明らかな月の収入減少により給付を申請した場合、不正受給（詐欺罪）に問われる場合があります。



住民税非課税世帯等に対する臨時特別給付金の

「振り込め詐欺」や「個人情報の詐取」にご注意ください！



自宅や職場などに都道府県・市町村や国（の職員）などをかたる不審な電話や郵便があった場合は、消費生活センター（☎75・1422）や最寄りの警察署が警察相談専用電話（#9110）にご連絡ください。

[問い合わせ先]

玉名市役所非課税世帯等臨時特別給付金室

☎ 75・1406

受付時間：平日午前9時～午後5時

認知症介護者のつどい

ボディトークで心身をリフレッシュしませんか

岡玉名市包括支援センター (☎ 71・0285)
(✉houkatsu@tamasha.jp)

心と体はつながっています。
日頃の介護で疲れた心と体を癒しませんか。
参加費は必要ありません。
どうぞお気軽にご参加ください。

ボディトークとは「体が
さまざまにおしゃべりする
」という意味です



参加方法 自然災害などにより中止の場合もあ
りますので、事前に電話で確認の上、会場にお
越しください。また、リモート(Zoom)での参
加希望の際は1週間前までに下記二次元コード
を読み込んでいただくか、もしくはメールアドレス
宛てまで①氏名②連絡先を記
載の上、送信してください。後日、
当日の Zoom 参加用 ID・パスコー
ド、留意事項などを送信します。



日時 1月16日(火)
午後1時30分～3時30分
場所 玉名市文化センター 3階和室
内容 ・ボディトーク
※動きやすい服装でご参加ください。
・相談会
対象 認知症の人とその介護をしている人

玉名市認知症支援事業

玉名市の認知症支援事業は、ここに掲載している情報のほか、市ホームページにも掲載しています。詳しくは高齢介護課 (☎ 75・1339) へお問い合わせください。

岡玉名市包括支援センター (☎ 71・0285)



オレンジカフェ

—地域で支える出発点—



岡高齢介護課 (☎ 75・1339)
玉名市包括支援センター (☎ 71・0285)

オレンジカフェ(認知症カフェ)とは、認知症の人とその家族、地域住民や専門職など、誰もが気軽に集い交流できる場所です。

- ・認知症について相談や対応ができるスタッフがいます。お気軽にご参加ください。
- ・地域の皆さまのご参加もお待ちしています。

カフェ名	日時	場所	参加費(1人)	問い合わせ
カフェ いわさき	1月13日(土) 午後1時30分～3時	旧デイサービスゆうきの家(岩崎762-2)	100円	ライフサポートいわさき (☎ 71・1855)
カフェ からふる	1月14日(日) 午後1時～3時	BOOK&カフェ るりゆう(中1835-1)		NPO法人キッチンるぱ (☎ 82・7585)
だれでもカフェ	1月18日(木) 午後1時30分～3時30分	グループホーム第二ゆうきの家(小田1180)		グループホーム第二ゆうきの家 (☎ 72・2032)
リクルdeカフェ	1月12日(金) 午後1時30分～3時30分	リクルたまな(中753-1)		有限会社ライフケア (☎ 73・8855)
カフェ Cafe よりどころ	1月19日(金) 午後1時30分～3時30分	たいめい苑地域交流ホール(岱明町古閑388)		総合ケアセンターたいめい苑 (☎ 57・1220)

※カフェ からふるは、飲食物の持ち込み自由。
※中止になる場合もありますので、事前に各会場へお問い合わせください。

開催しました

認知症フォーラム in たまな



10月20日、玉名市民会館大ホールにて「認知症フォーラム in たまな なるのなら 備えておきたい 認知症 ～住み慣れた地域で暮らすために～」を開催し、300人以上の皆さまに聴講していただきました。

第1部の基調講演では、愛媛大学大学院医学系研究科教授 ^{たにむかい さとし} 谷向 知さんから、認知症についてや、認知症の人についての話をしていただきました。

第2部では谷向先生に座長をしていただき、玉名病院の矢田部先生、玉名郡市医師会事務局の永杉局長、認知症カフェを開催しているNPO法人キッチンるぱの相馬さん、玉名市包括支援センターの築地センター長から、それぞれの立場からの意見や認知症の人との関わり、誰もが住み慣れた地域で暮らし続けるためにできることをディスカッションしていただきました。また、来場者の皆さまからの質問に対してそれぞれの立場からのお話をいただきました。また、ロビーでは介護事業所利用者の皆さまの華やかな作品が展示され、来場者の皆さまが足を止めて作品を眺められていました。



▲第2部パネルディスカッション



▲ロビーの介護事業所利用者展示



トーク画面下の「基本メニュー」から「申請・申込み・応募・予約」をタップし「オレンジセーフティネット」を選択!

高齢者見守りアプリ

オレンジセーフティネット 検索協力者募集中!

玉名市公式LINEから登録申請できます。

オレンジセーフティネットは、アプリを使って認知症高齢者を街全体で見守る検索サービスです。家族が対象者の情報をアプリ上に登録しておき、万が一方向不明となった場合は、あらかじめ検索協力者として登録している人々に情報が共有され、検索が開始されます。



問高齢介護課 ☎75・1339

申告は正しくお早めに！

令和6年度

市県民税の申告

2月16日スタート!

固税務課 (☎ 75・1114)

令和6年度市県民税の申告（令和5年中の所得に係る申告）受け付けの時期が近づいてきました。早いうちから申告のご準備をいただき、申告の受け付けがスムーズに行えるようご協力をお願いします。



▲市ホームページ
(市県民税の申告)



▲国税庁ホームページ

申告に必要なもの

- ・農業や営業、その他事業所得のある人は収支内訳書（収入や諸経費の集計をあらかじめ済ませているもの）
- ・源泉徴収票（給与所得、年金所得がある人のみ）
- ・令和5年中に土地を譲渡した場合、譲渡価格、譲渡費用の分かる関係書類
- ・生命保険料や地震保険料の控除証明書
- ・社会保険料（国民健康保険税、国民年金・農業者年金保険料など）控除の支払額の分かるもの（領収書や払込証明書など）
- ・医療費控除を受ける人は、医療費控除の明細書および医療保険者などが発行した医療費通知書、保険金や高額療養費

令和6年度

市県民税の申告

などで補てんされた金額の分かるもの（領収書や払込証明書など）

・マイナンバーが分かるもの

農業所得を申告する人

昨年、農業所得の申告をした人には、1月中旬に「収支内訳書」を郵送します。同封されている記載例を参考に収入金額と必要経費を記入して申告受け付け時に提出してください。

医療費控除を受ける人は明細書が必要

「医療費控除の明細書」はあらかじめ作成いただき、申告受け付け時にご提出ください。あわせて保険金や高額療養費などで補てんされた金額の分かるものを持参ください。

利用者識別番号の事前取得について

これまで、市の申告会場では、確定申告書を印刷して税務署へ送付していましたが、今後は電子データでの送信を予定しています。その際に「利用者識別番号」が必要となります。既に番号を

取得している人は、番号（16桁）が記載されているものを申告当日に持参してください。

申告をしない人…

市県民税の申告をしない場合、各種証明書（所得証明書など）の交付や国民健康保険税の軽減措置が受けられなくなるなどがあるなど、不利益を生じる場合があります。必ず申告をしてください。

※令和5年中に収入がなかった人、また、市外の人の被扶養者になっている人も申告が必須です。どちらも電話での申告で構いませんので税務課市民税係（☎75・1114）までご連絡ください。

申告が不要な人

- ① 所得税の確定申告書を税務署に提出する人
- ② 給与または年金以外の所得のない人で、給与または年金の支払報告書が市に提出されている人（新たに所得控除を受けようとする人を除く）

詳しくは21ページをご覧ください

あなたは申告が必要？

それとも不要？

予約前に「申告フローチャート」をご確認ください

こちらに記載しているのはよくある一例です。これに当てはまらない場合や記載がない事例もありますので、申告が必要か判断に困られましたら、玉名税務署（☎ 72・2125）または税務課市民税係（☎ 75・1114）までお問い合わせください。

START

はい → いいえ →

令和6年1月1日時点で、玉名市に住んでいる（住民票がある）

令和6年1月1日に住民票があった市区町村へお問い合わせください

収入の状況（令和5年1月1日～12月31日の間）を以下の①～④から選んでください。

①

・収入なし
・非課税収入のみ
(遺族年金、障害年金等)

②

給与・年金以外の収入がある
(営業・農業・不動産・個人年金・保険の満期金等)

③

主に年金収入

④

主に給与収入

400万円以下の公的年金等収入のみで、源泉徴収票の内容に変更がない

・収入は1カ所からの給与のみで、年末調整の内容に変更がない
・給与収入のみで93万円以下

玉名市内の親族に、年末調整や確定申告で、税法上の扶養親族として申告されている

・源泉徴収票の内容に変更がある
・公的年金等収入が400万円を超えている
・公的年金等収入以外の所得金額が20万円を超えている

・年末調整をしていない
・年末調整の内容に変更がある
・給与収入が2千万円を超えている
・給与以外の所得が20万円を超えている

申告不要

申告不要

申告不要

以下の項目に該当する

- ・税務署からお知らせが送られてきた人で、確定申告が必要な人
- ・年末調整がお済みでない人で、確定申告が必要な人
- ・住宅借入金等特別控除・寄附金控除を受ける人
- ・土地や建物、株式等の譲渡所得の申告がある人
- ・先物取引の申告がある人
- ・外国税額控除の申告がある人
- ・消費税の申告をする人
- ・雑損控除を受ける人
- ・損失の繰り越しや繰り戻しをする人
- ・令和4年分以前の確定申告や修正申告・更正の請求をする人
- ・所得税の納税が必要な人や、所得税の還付を受ける人

市県民税申告が必要です

税務署で 確定申告が必要です

※市県民税申告をする人は事前予約が必要です。詳しくは22、23ページをご覧ください。

※確定申告をする人に向けて「広報たまな2月号」に税務署の予約方法を掲載予定です。確定申告をする人は、市県民税申告は不要です。23ページ上段「確定申告コーナー」をご覧ください。

申告は「事前予約」が必要です

場内の混雑緩和と待ち時間短縮のため「事前予約制」にて実施します。申告に来場される際は、事前に希望予約なしでの来場は入場制限を行う場合がありますのでご注意ください。

LINE予約

受付期間
1月10日(水) 9:00 ~ 3月15日(金) 16:00



▲市公式 LINE

玉名市公式 LINE から 24 時間予約ができます。



市県民税 申告予約

予約変更 / キャンセル



予約の方法について (LINE操作方法)

0円

収入なしの申告をされる方はこちら

確定申告について



予約はこちらから

予約変更 / キャンセルはこちらから

メニュー展開!

隙間時間でパッと予約!



▲玉名市公式 LINE トーク画面下の「基本メニュー」から「申請・申込み・応募・予約」をタップし、「市県民税申告予約」を選択!

▲メニューには市県民税申告の予約のほか、申告に関するお役立ち情報をまとめています。実際に触ってみて、お確かめください。

予約確定!

中項目
令和6年度分

小分類
2/29木~3/8金 玉名市民会館会議棟

予約日
3月1日(金)

予約時間
9:00

内容確認後予約を確定!

来場者_氏名(漢字) : テスト
来場者_氏名(フリガナ) : テスト
来場者_電話番号 : 09012345678
大項目: 令和6年度_市県民税申告
中項目: 令和6年度_市県民税申告
申告会場選択: 2/29木~3/8金_玉名市民会館会議棟

予約日: 3月1日(金)
予約時間: 9:00 -

ありがとうございます。

Step3

希望日を選択!

月	火	水	木	金	土	日
4	5	6	7	8	9	10
11	12	13	14	15	16	17

市県民税申告_予約フォーム

月	火	水	木	金	土	日
26	27	28	29	1	2	3
9:00	×	×	×	○	×	×
9:30	×	×	×	○	×	×
10:00	×	×	×	○	×	×
10:30	×	×	×	○	×	×

リストから会場を選択!

Step2

申告会場・予約

申告会場選択

- 2/16金~2/20水 天水町公民館
- 2/21木~2/28水 岱明支所
- 2/29木~3/8金 玉名市民会館会議棟
- 3/11月~3/13水 横島町公民館
- 3/14木~3/15金 玉名市総合体育館

Step1

来場者_氏名(漢字)

来場者_氏名(フリガナ)

来場者_電話番号

4 予約の確定

予約内容の確認後、予約を確定します。予約が完了すると、市公式 LINE のトーク画面に予約通知が送信されます。

3 希望日時選択

会場ごとに予約可能な日にちが太文字で表示されます。日にちを選択すると、時間帯ごとの予約枠が表示されます。予約可能な枠が○印で表示されますので、希望する時間帯枠を選択してください。

2 申告会場選択

申告会場のリストから希望の会場を選択して下さい。その後、画面最下段にある「予約日時指定に進む」をタップするとカレンダーが開きます。注: 必須項目の入力が済んでいないとカレンダーは開きません。

1 相談者情報入力

氏名(漢字)・氏名(フリガナ)・電話番号を入力して下さい。
★印の付いた項目は入力必須項目です。

以上で予約完了です!

確定申告コーナー

国税庁 LINE 公式アカウントに登録して事前準備を！

LINE 公式アカウントでは次のことを案内しています。

- ・税務署確定申告会場への入場整理券の事前発行
- ・申告に関する情報
- ・税務相談
- ・チャットボットでの申告要否の判断

二次元コードを読み取るか、友だち追加から「@kokuzei」でID検索▶▶▶



国税庁「確定申告書作成コーナー」でスマホで申告！

イータックス e-Tax（国税電子申告・納税システム）を使えば、インターネットを使ってご自宅で申告することができます。



※スマホ専用画面では一部作成できないものがあります。詳しくはサイトでご確認ください。

申告受付日程表

申告相談期間 2月16日(金)～3月15日(金) (土日祝を除く)

2月16日(金)～20日(火)	天水町公民館 多目的ホール
2月21日(水)～28日(水)	岱明支所 多目的室
2月29日(木)～3月8日(金)	玉名市民会館会議棟 第2会議室
3月11日(月)～13日(水)	横島町公民館 第1会議室
3月14日(木)・15日(金)	玉名市総合体育館 第1・第2会議室

受付時間 午前9時～午後4時
※3月7日(木)のみ午後5時30分まで延長。

当日会場での受付方法

予約は30分単位の
時間帯予約です

申告は、予約時間帯ごとに受け付けされた順番でご案内します。

受け付けは、予約時間の10分前から開始し、**予約時間から20分経過しても受け付けされていない場合はキャンセル扱い**とさせていただきますので、ご注意ください。

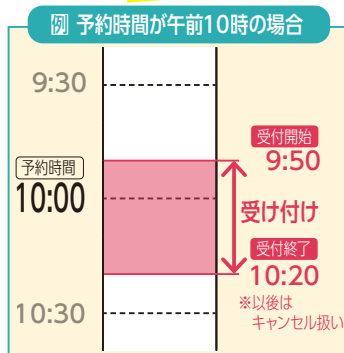

市県民税申告

令和6年度市県民税申告は、来場者の集中による希望する日時を予約した上で、会場にお越しください。

窓口予約

受付期間

1月10日(水) 9:00～3月15日(金) 16:00

LINE 予約ができない人については、以下のとおり予約サポート窓口を開設しますので、ご利用ください。

玉名市役所 税務課 岱明・横島・天水支所

受付時間 午前9時～正午、午後1時～4時

窓口による会場の指定はございませんので、最寄りの窓口をご利用ください。

※電話回線の混雑や予約間違いを避けるため、電話での予約受け付けは行いません。

注意事項

- 1 ご自身で作成済みの申告書を提出するだけの人は予約不要です。ただし、内容の確認が必要な場合は、予約をお願いします。
- 2 予約は1人1枠、30分単位の時間帯予約です。複数人分の申告に来られる人は、その人数分の予約を時間を分けてお取りください。
- 3 重複予約不可。日程変更の際は、現在の予約をキャンセル後、再度予約をお取りください。
- 4 当日の混雑状況によりご案内時間が遅れてしまう場合があります。あらかじめご了承ください。
- 5 収支内訳書や医療費控除の明細書などの事前記入がない場合は受け付けできませんので、あらかじめ作成の上ご来場ください。

予約キャンセルの期限

LINE予約 ▶ 予約日前日の午後11時59分まで

窓口予約 ▶ 予約日前日の午後4時まで

ご自身が予約された方法からキャンセルの手続きをお願いします。

※やむを得ず当日キャンセルされる場合は、税務課(☎75・1114)までご連絡ください。

木

THURSDAY

金

FRIDAY

土

SATURDAY

[今月の納期]

市市民税 第4期
国民健康保険税 第7期
後期高齢者医療保険料 第7期
介護保険料 第8期
※1月31日迄まで

+ 1月の献血 ご協力よろしくお願い致します
岡玉名市保健センター (☎ 72・4188)

<19日迄>
午後2時～4時
場所：岱明支所



公共施設休館日

- | 玉の湯 (☎ 73・2087)
(1日、25日)
 - | 潮湯 (☎ 57・4377) 毎週火曜
(1日、2日、9日、16日、23日、30日)
 - | ゆとりーむ (☎ 84・3939)
(1日、2日(午後5時まで開館)、9日、22日)
 - | 草枕温泉てんすい (☎ 82・4500)
(10日、24日)
 - | 花の館 (☎ 82・4600)
(1日～4日、10日、11日、17日、
18日、24日、25日、31日)
 - | 草枕交流館 (☎ 82・4511)
(1日～3日、10日、17日、24日、31日)
 - | 博物館こころピア(☎ 74・3989)
(1日～4日、9日、15日、22日、29日)
 - | 金栗四三翁住家・資料館
(1日～3日、10日、17日、24日、31日)
 - | 天水老人憩の家 (☎ 82・3323)
(1日～4日、8日)
 - | 岱明ふれあい健康センター
(☎ 57・4141) 毎週月曜
(1日、8日、15日、22日、29日)
- ※上記以外に臨時休館する場合があります。最新情報は、各連絡先へお問い合わせください。

4

玉名市新年賀詞交歓会
(午前11時～
市民会館マルチホール)

5

農業委員会総会
(午後3時～ 市役所本庁)

6

11

12

13

令和5年度「玉名市人権
のつどい」
(午後2時～
岱明防災コミュニティセンター)

18

19

20

玉名女子高等学校吹奏楽
部ニューイヤーコンサ
ート'24(1日目)
(午後1時30分～
市民会館大ホール)

特集展示「金栗四三展」(~
3月10日)
(午前9時～ 博物館)
図書館お楽しみ会
(午後2時～ 市民図書館)

25

ゆた～っと元気体操
(午後1時30分～
横島町公民館)

26

ふれあいサロン
(午前10時～
伊倉ふれあいセンター)

27

各種相談会

- | 弁護士無料法律相談
※要予約 (☎ 75・1222)
10日迄、24日迄
午後1時30分～4時 市役所本庁
- | 司法書士無料法律相談
※要予約 (☎ 75・1222)
5日迄、17日迄
午後1時30分～4時 市役所本庁
- | 納税相談 (毎週木曜)
○夜間：11日、18日、25日
午後5時30分～8時
○休日：28日迄 午前9時～正午
- | 行政相談
○玉名地区：11日迄、25日迄
午前10時～午後3時 福祉センター
○岱明地区：4日迄
午前10時～正午
ふれあい健康センター
- | 臨床心理士相談会
24日迄
午後1時30分～5時 市役所本庁
- | 社労士年金・労働無料相談
※要予約 (☎ 57・8532)
10日迄午後1時30分～3時30分
- | 無料法律相談
※要予約 (☎ 71・0080)
18日迄午後2時～4時
福祉センター
- | 玉名市就職相談会
※事前予約 (☎ 74・1125)
22日迄午後1時30分～4時
岱明防災コミュニティセンター
(相談会情報は39ページにもあります)

● 証明書発行の本庁窓口延長サービス

日時 毎週木曜(祝日を除く)
午後5時15分～6時15分
内容 戸籍、住民票、印鑑証明の証明書発行
印鑑登録 ※詳しくは (☎ 75・1116)

● 手話通訳者設置日

日時 毎週月曜(月曜が休日の場合は翌日)
午前8時30分～午後5時

玉名市の
人
の動き

男 30,647人(+2)
女 32,903人(-39)
人口 63,550人(-37)
世帯数 28,558世帯(+9)

令和5年11月末日現在



日

SUNDAY

月

MONDAY

火

TUESDAY

水

WEDNESDAY

2024 JANUARY

1



ぜひチェックするにゃん〜▶▶

＼ 玉名市の情報をいち早くお知らせ ＼



暮らし
イベント
観光
市政
緊急情報
まちの話題

玉名市公式
LINE アカウント



広報たまな
facebook



1 元日

2

3

玉名市二十歳を祝う会
(午後1時～
市民会館大ホール)

7

8 成人の日

9

10

草枕の旅体験ウォーク(冬)
(午前9時～ 草枕交流館)

ゆた～っと元気体操
(午後1時30分～
福祉センター)

14

15

16

17

マイナンバーカード休日
窓口(予約制)
(午前9時～正午 市役所本庁)

シン喰い祭り
(午前9時～ 滑石諏訪神社)

玉名市教育相談
(午前10時～ 文化センター)

玉名市消防出初式
(午前9時～
高瀬大橋下グリーンベルト)

21

22

23

24

湯けむり朝市
(午前7時30分～
玉名温泉立願寺公園)

選挙管理委員会
(午前10時～ 市役所本庁)

ゆた～っと元気体操
(午後1時30分～ 福祉センター)

小岱山トレイルランニング
(午前7時30分～
蓮華院誕生寺奥之院)

金栗四三マラニック2024
(午前8時～ 市役所本庁)
おはなし会
(午前10時30分～
天水図書館)

玉名女子高等学校吹奏楽
部ニューイヤーコンサ
ート'24(2日目)
(①午後1時30分～②午後5時
30分～ 市民会館大ホール)

28

29

30

31

出張!! 市役所ロビーコン
サート
(午後0時20分～
市民会館ホールロビー)

マイナンバーカードの夜
間延長窓口(予約制)
(午後5時30分～8時
市役所本庁)

イベント・講座

「応急手当と救命処置」講座

高齢者等就業支援センター
で次の講座を開催します。

日時 2月28日(水)

午後1時30分～3時30分

場所 高齢者等就業支援センター

講師 玉名消防署職員

内容 【普通救命講習Ⅰ】

主に成人に対応した心肺蘇生法、AEDを用いた救命方法、大出血時の止血方法、119番通報と救急車の呼び方など

※受講者には後日修了証が交付されます。

定員 10人(抽選有り)

受講料 無料

準備物 筆記用具

申し込み 1月25日(木)～2月

9日(金)に高齢者等就業支援センターや高齢介護課、各

支所にある申込用紙でお申

申し込みください。
電話でのお申し込みは高齢者等就業支援センターまでお願いします。

高齢者等就業支援センター

(☎71・2710)

高齢介護課

(☎75・1339)

親子で作ろう！ かんたん料理教室

小学生のお子さんと、そのご家族を対象に料理教室を開催します。おじいちゃん、おばあちゃんとの参加も大歓迎です。楽しく「巻き寿司」を作りませんか。

日時 2月17日(土)

午前10時～正午

場所 玉名市文化センター

調理室

講師 山口みき氏

(栄養士・食育指導士)

内容 かんたん巻き寿司

(作った料理は持ち帰りとなります)

対象 市内在住の小学校1年生から6年生までのお子さんとそのご家族

※1家族4人まで

定員 6組(先着順)

参加費 1人300円

※ご家族で参加される場合、

参加人数分の参加費が必要です(ご家族4人で参加の場合…300円×4人分＝

1200円 お釣りのない

ようご用意をお願いします)。

準備物 エプロン、三角巾、

マスク、水分補給用の飲み物

申し込み 1月29日(月)～2

月9日(金)に市公式LINE

(基本メニュー「申請・申

込み・応募・予約」または

電話でお申し込みください。

※託児室利用をご希望の人は

申込時にお申し出ください。

生後6カ月～未就学児

が対象です。

個人権啓発課

(☎75・1119)

講演会

漱石と玉名

～小天・前田家と横島・池辺家～

むらたゆみ

講師：草枕交流館館長 村田由美氏(五高記念館客員准教授)

※講演会の後、草枕クイズの時間設けます(景品有り)。

1/20

【会場】玉名市文化センター3階大研修室

【時間】午前9時30分開場、10時開会

【入場】無料

関連事業

・俳句フォト夏目漱石の旅2023作品展
期間/1月8日(日)～29日(日)
場所/玉名市文化センターロビー

講演会申し込み

電話で氏名と人数をお知らせください(当日も可)。



◆事前申込特典

事前申し込み者には、資料として「(書籍)草枕を彩った人々」を配布します。



園草枕交流館 (☎82・4511) / コミュニティ推進課 (☎75・1312)

東部環境センターリサイクル体験講座

受け付けは1月4日(日)午前9時から(先着順)
〒東部環境センター (☎75・5050)

手織りの壁飾り作り

日時 1月23日(日)
午前9時30分～午後3時
講師 高田敦子氏 定員 10人

準備物 ①太さが違う毛糸5玉分②弁当③材料費500円

クリーンパークファイブリサイクル体験講座

受け付けは1月4日(日)午前9時から17日(日)の午後4時まで(希望者多数の場合は19日(日)午前10時から抽選)
〒クリーンパークファイブ (☎78・4433)

使用済み食用油で廃油キャンドルを作ろう

日時 1月23日(日)
午後1時30分～3時
講師 職員 定員 10人
準備物 ①エプロン②手拭きタオル

※材料は職員が用意します。
※クリーンパークファイブで見本を展示しております。



内容 【講演】①講演「離婚を考えたときに知っておきたい法律のこと」
②市説明「ひとり親家庭への支援制度について」(※希望者には講座終了後に市制度についてのさらに詳しい説明などを行います)
③質疑応答 【個別相談】定員4人程度・申込多数の場合は抽選となります。

日時 2月10日(土) 午後1時～
場所 玉名市民会館会議棟 第3会議室
講師 はみんぐ法律事務所 弁護士 阿部広美氏

〒子育て支援課 (☎75・1120)
(ファクス73・2362)
ty.tamana.lg.jp

蛇ヶ谷公園フォトコンテスト

蛇ヶ谷公園をテーマとした写真を募集します。どなたでも応募できます。

作品テーマ 『蛇ヶ谷公園の冬景色』(蛇ヶ谷公園の散策や自然を感じ取れる写真)

参加費 無料
作品サイズ A4サイズ(210mm×297mm以内)

注意事項 ①画像の加工(合成や組写真など)は対象外とします。②応募いただいた作品は返却いたしません。③応募作品に写る被写体の肖像権や著作権については、応募者の責任により許可などの確認を行い、プライバシーなどの侵害とならないよう十分注意してください。

応募方法 申込用紙と作品を郵送またはクラブハウスまで持参(申込用紙はクラブハウスに備えてあります)
応募期間 1月5日(金)から2月13日(火)午後5時まで
作品申込先 蛇ヶ谷公園テニスコートクラブハウス (☎72・5655)

ひとり親家庭等のための法律セミナー



離婚前後のお母さん、お父さんの抱える不安や疑問の解消と、ひとり親家庭となられた後の生活の安定やお子さんの健やかな成長を目的として、法律セミナーを開催します。「離婚のときに何を取り決めるの?」「親子交流はどのように決めるの?」「養育費の取り決め方は?」もしも「えなくなったら?」など、離婚のときに知っておきたいことについて、分かりやすくご説明します。講座終了後は個別相談も行います!

対象 市内在住のひとり親家庭の父母、お子さんがいて離婚を考えている人
定員 15人程度
参加費 無料
申し込み 1月4日(木)～24日(水)に子育て支援課窓口やホームページにあるセミナー申込書、託児サービス利用申込書をご提出ください。郵送またはファクス、メールのいずれかでご提出ください。

玉名市公民館講座

申し込み期間
1月5日金～19日金

中央公民館

〒865-0051 繁根木 88-1 (☎75・1312)

講座名	初回	開講曜日と回数	時間	定員	備考
① 初めてのスマートフォン体験 (午前の部)	2/14	全1回 (水曜日)	午前10時～正午	20人	◎参加費/無料 ・スマートフォン (アイフォン) を貸し出します。 ・この機会にスマートフォンをご体験ください。
② 初めてのスマートフォン体験 (午後の部)	2/14	全1回 (水曜日)	午後1時～3時	20人	◎参加費/無料 ・スマートフォン (アイフォン) を貸し出します。 ・この機会にスマートフォンをご体験ください。
③ お悩み解決! スマートフォン料金相談会	2/14	全1回 (水曜日)	午前10時～午後3時	なし	・気になるスマートフォンの利用料金を、使い方に合わせて気軽に診断いただけます。 ・希望の時間を添えてお申し込みください。

岱明町公民館

〒869-0223 岱明町中土 980-1 (☎57・0135)

講座名	初回	開講曜日と回数	時間	定員	備考
① 布ぞうり作り (生涯学習フェスティバル ワークショップ)	2/11	全1回 (日曜日)	午前10時～午後3時	10人	◎参加費/600円 (材料費) ◎準備物/はさみ、30号物差し、洗濯ばさみ2個 ◎講師 藤原優子氏 (エコクラフト講師)

申し込み方法

受講対象者 原則市内に在住、通勤、通学をしている人 (高校生未満の人は保護者の同意が必要)



玉名市公式LINE

LINE 玉名市公式LINEのトーク画面下の基本メニューから「申請・申込み・応募・予約」を選び、フォームに沿ってお申し込みください。
窓口 官製はがき1枚を持参し、希望の講座が開講される公民館の窓口へお越しください。

往復はがき (記入例)

1月19日金 必着

〒0000-0000 公民館の所在地 〇〇公民館 行	(返信の裏) ※何も書かないでください。
〒0000-0000 自宅の住所 受講する人の氏名	(返信の裏) ①講座名 ②郵便番号 ③住所 ④氏名 (ふりがな付き) ⑤学年 (小中学生のみ) ⑥電話番号 (自宅と携帯)

1講座につき
1枚必要です



※講座の様子を撮影します。写真は講座の紹介で、市ホームページなどに掲載することがあります。

第25回 くまもと県北病院市民公開講座



会場・オンライン (Zoom)
同時開催 (※オンラインのみの開催となる場合あり)。参加費無料、申し込み不要です。
日時 1月13日(土) 午前10時～11時 (9時30分開場)

場所 くまもと県北病院 2階たまきなホール

講師 くまもと県北病院薬剤部 村本慎悟氏

題目 『サプリメントと薬の正しい知識』正しい知識で健康長寿へ

その他 Zoomでの参加方法

【ミーティングID】

7549231084

【パスコード】 735000

※先着100人まで視聴可

関くまもと県北病院総務課

直通 (☎79・7323)

イベント・講座

募集

福祉・健康

相談

お知らせ

**身体の芯まで
熱くなれ!**

**eスポ×温泉
三味の2日間!!**

**eスポ
spa
TAMANA**

[決戦会場]
玉名温泉ホテルしらさぎ

2024 **2.3** SAT - **4** SUN
玉名市岩崎730

参加無料
※宿泊を伴う企画は有料です

eスポーツの全てがここに。

**e-Spa
2ndシーズン開催!**

昨年に引き続き、2回目の開催決定!
前回よりパワーアップしたe-Spaで
みんなと一緒に熱くなれ!

eスポ虎の穴

プロ選手によるコーチング。
趣味から本気へ!

**NEW eスポーツ
オリンピックス体験**

サイクリングやアーチェリーなど
一流プレイヤーの仲間入り!?

NEW eスポフェス

さまざまなeスポ体験
& ミニ大会

NEW FORTNITE e-Spaカップ

自分の NINTENDO SWITCH
を使って参加!
FORTNITEの腕前を競え!

NEW 最新VR体験

第2回
eスポ複合競技大会。
「eスポ王」は誰だ!?

各種トーナメント大会
多数!
賞品いくつ稼げるか!?

【トーナメントタイトル(予定)】

- FORTNITE
- eFootball
- ぶよぶよeスポーツ
- マリオカート
- 大乱闘スマッシュブラザーズSP
- 荒野行動
- プロ野球スピリッツA
- 桃太郎電鉄

大会詳細・申込は
こちら▼



■主催: 玉名市 ■運営: 熊本日日新聞社 ■協力: 一般社団法人熊本eスポーツ協会

伊倉ふれあいセンター

◎人権啓発のビデオ上映会(1月)
人権に関する「学びの場」
となることを目的に毎月内容を
変えて平日は毎日(祝日な
どは除く)開催します。

時間 ①午前10時〜 ②午後
1時30分〜 未来への虹
くぼくのおじさんはハンセ
ン病〜(約30分)

場所 伊倉ふれあいセンター

対象 市内在住の人(年齢・
性別不問)

定員 10人(先着順)

参加費 無料

申し込み 1月4日(木)以降に

①参加希望の上映会②参加
希望日③氏名(ふりがな)
④住所⑤電話番号を電話、
メール、ファクスでお申し
込みください。

伊倉ふれあいセンター
(☎73・2221)
(ファクス73・2232)
(☐jinken@city.
tamana.lg.jp)

3 すべての人に
健康と福祉を

10 人々の不平等
をなくそう



8 働きがいも
経済成長も

未就業の看護職の皆さんあつまれ！看護職員 復職支援研修会

熊本県看護の動向や医療安全、感染対策の話のあと「採血・注射」（模擬血管モデル使用）・急変時の看護の演習があります。ブランクがあってもOK。当日は、動きやすい服装でご参加ください。

日時 1月27日(土) 午前9時30分～午後4時30分

場所 くまもと県北病院 たまきなホール

参加費 無料

申し込み ファクス（氏名・住所・連絡先・ブランク・託児の要不要記載）または二次元コードからお申し込みください。



閩荒尾市立有明医療センター
看護部長の東かおるさん
（☎63・1115）
（ファクス63・1172）

高瀬しぼり体験会

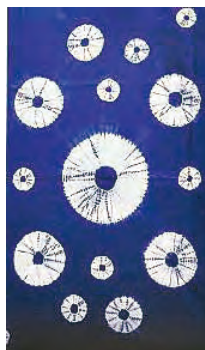

復元から30年。朝顔の花のような、日本最古の木綿絞りを体験してみませんか？

日時 1月20日(土)

午後1時～3時

場所 高瀬しぼり工房「筒ヶ岳」（玉名市築地812-1）

講師 下川富士子氏
しもかわふじこ

内容 高瀬しぼりの歴史講話と巾着袋作り体験

対象 何歳でも可

定員 先着10人

参加費 千円

準備物 ゴム手袋、はさみ
※作業しやすい服装でお越しください

申し込み 電話にてお申し込みください。

閩高瀬しぼり工房
（☎73・9870）

市民後見人養成講座 受講者募集中！

先着
20人

成年後見制度は、認知症や知的障がい、精神障がいなどの理由で判断能力が十分ではない人に対して、その人の権利を守る援助者を選ぶことで、その方を法律的に支援する制度です。成年後見制度の利用が必要な人が制度を利用できるよう、成年後見制度の担い手となる人材を育成します。

日程

2月10日(土)、2月17日(土)、3月2日(土)、3月9日(土)、3月16日(土)の5日間

※3月4日(日)から3月15日(金)までのうち、半日間体験実習を実施します。

募集要件

- ①玉名市に居住している人
- ②原則として、養成講座の全ての課程を受講できる人（別途補講あり）
- ③地域共生社会の実現のための社会貢献活動に興味がある人
- ④弁護士、司法書士、社会福祉士など、専門的な資格を有していない人

場所

玉名市福祉センター 会議室A

テキスト代

6,300円（予定）

お申し込み

たまな成年後見センター（玉名市社会福祉協議会内）
なお、メールまたはファクスでの申し込みも受け付けます。
締め切り：1月26日(金)まで



■たまな成年後見センター

〒865・0016 玉名市岩崎8番地4（玉名市社会福祉協議会内）
☎71・0080 ファクス72・0846
E-mail：kenri@tamasha.jp

詳しくはこちら



▲市HP



▲社会福祉協議会HP

募集

玉名市営住宅入居者募集



募集する住宅と戸数

- ・糠峯団地(山田)：2戸(4階建て3階(1)4階(1)・3K・浴槽風呂釜は入居者負担)
- ・四本木団地(伊倉北方)：1戸(4階建て2階・3K・浴槽風呂釜は入居者負担)

入居資格 次の要件を全て満たす人

- ・同居しているか、同居しようとする親族がいる人(60歳以上の高齢者、生活保護被保護者、障がい者などは単身でも申し込み可)。
- ・国税・地方税を滞納していないこと。
- ・現在、住宅に困窮している

イベント・講座

- ・入居予定者が暴力団員でないこと。
- ・世帯の所得が入居基準を満たしていること(所得制限あり)。

※詳しくは営繕課へお尋ねください。

申込期間 1月4日(木)～18日

(木) 午後5時

※入居申込書や家賃は市ホームページで公開中。

選考方法

公開抽選で入居順位を決定します。次点以降の人は1年間、申し込み団地の入居待機者となります。

家賃

所得に応じて算出

敷金

決定家賃の3カ月分

※入居時は連帯保証人が必要

営繕課 (☎75・1311)



募集

防災行政無線の戸別受信機を貸与します

市では、防災行政無線の放送を屋内で聞くことができる戸別受信機を下記条件付きで無償貸与します。

貸与条件について

玉名市に居住(生活の本拠地が玉名市にある)し、次の各号のいずれかに該当する世帯が対象となります。

- (1)高齢者(65歳以上)のみの世帯や土砂災害特別警戒区域(レッドゾーン)に居住されている世帯等で、どうしても情報入手が困難であると認められる世帯
- (2)身体障害者福祉法第15条の規定により身体障害者手帳の交付を受けた視覚または聴覚に障害を有する者のみで構成される世帯

※世帯が分かれていても、生活の実態として同一家屋・敷地内に高齢者以外の人と同居している場合は、貸与できない場合があります。

※メールなどの受信が可能である場合は、そちらでの情報入手を優先していただきます。なお、メール登録などの支援は防災安全課窓口で行っています。

申請場所

玉名市役所防災安全課、各支所窓口

注意事項

・次の①～④については、使用者の負担となります。

- ①電気料金および電池の補給費用
 - ②家屋などの移転、改修、その他の理由による移設費用
 - ③使用者の故意または過失による損傷、故障、紛失にかかる修理代または損害額
 - ④上記以外、受信者の都合により生ずる費用
- ・市外への転出などにより不要となった場合は、必ず市へご返却していただきます。
- ・申請後、貸与に該当するか審査を行いますので、当日に貸与はできません。



問防災安全課 防災消防係
(☎75・1130 / ファクス75・1166)

福祉・健康

相談

お知らせ



首都圏の大学を目指す人へ「有斐学舎」入寮生募集



熊本県出身の大学生のための学生寮「有斐学舎」(埼玉県志木市)では、令和6年度の寮生を募集しています。

対象 4月から首都圏の4年制大学に進学する熊本県出身の男子・女子学生

定員 男子約10人、女子約8人

寮費
 2人部屋月2万2500円
 1人部屋月2万9500円

電気料金・食費は実費。

入舎料 7万円(入舎時納付)

保証金 3万円(退舎時返還)

応募期限 ①1月19日(木)②3月9日(木)③3月24日(金)

応募書類配布場所 県政情報文書課(県庁2階、☎096・333・2061)

☎048・473・7591

固肥後奨学会有斐学舎

中学校地域部活動指導者募集!



玉名市では週末の中学校部活動を地域部活動に移行するための準備を行っています。市内中学校において、単独で指導と引率が可能であり専門的技術指導ができる地域部活動指導員を募集します。

任用期間 令和6年4月1日から令和7年3月31日まで(年度途中での任用の可能性もあります。)

勤務時間 週末の地域部活動

指導(二日当たり3時間程度) 原則、土曜日・日曜日(のいずれか1日)

勤務場所 地域部活動指導の拠点となる学校など

職務内容

・大会、コンクール、練習試合などに係る生徒の引率と監督

・安全・障害予防に関する指導と生徒指導に係る対応

・部活動の実技指導

・その他、市教育委員会またはNPO法人いだてん玉名SCが必要と認める職務

応募資格など 次の①～⑤の全てを満たす人

①教育職員免許状や部活動の競技種目の指導免許等を有する人、又はスポーツクラブや部活動での指導経験がある人

②専門的知識や技能を有し、生徒に適切な指導が行える人

③健康状態が良好で、1年を通して職務が行える人

④学校教育に理解があり、生徒の健康面、安全面及び学習面について配慮ができる人

⑤20歳以上の

給与 時給千円

面接日時など 後日教育委員会で指定し、15分程度面接を実施します。

応募 随時受け付け。市ホームページから「地域部活動指導者調査」をダウンロードし持参・郵送(〒86510023 玉名市大倉1144番地 玉名市総合体育館内 地域部活動担当宛て)。または、申込フォームから応募してください。

登録と任用 地域部活動指導員名簿に登録した人の中から、地域部活動指導員を任用します。

※注・登録が、必ずしも任用とは限りません。

☎75・1129

☎75・1133

小・中学生の就学援助費制度

市教育委員会では、経済的理由のため就学困難と認められる児童や生徒の保護者を援助する制度を設けています。

援助対象の保護者 ①生活保護の停止または廃止となった人②市民税の非課税や減免、または、個人事業税、固定資産税の減免を受けている世帯③国民年金保険料や国民健康保険料の減免を受けている世帯④児童扶養手当の受給者⑤生活福祉資金による貸し付けを受けている人⑥その他

援助内容 学用品費、修学旅行費、給食費などの費用

申し込み 各学校に備え付けの申請書に記入し、各学校へ提出してください。

※これまで援助を受けていて引き続き援助を希望する人も新たに申請が必要です。

☎75・1133

☎75・1129

☎75・1133

☎75・1129



「金融円滑化特別資金利子補給金」の申請受け付けが始まります

閩商工政策課 (☎ 71・2065)

この制度は、新型コロナウイルス感染症の影響により、売上が減少した中小企業・小規模事業者の経営安定を図ることを目的とした利子補給制度です。

■申請受付期間 (※今回の申請は令和5年分です)

1月5日金～1月31日水【消印有効】

※申請期限までに申請されなかった場合、当該年分の利子補給の交付は行われません。

■対象融資制度

資金名「熊本県金融円滑化特別資金」で次のいずれかの融資を受け、令和2年12月31日までに実行されていること

- ① 県独自分 新型コロナウイルス感染症対策分
- ② セーフティネット保証4号 新型コロナウイルス感染症対策分
- ③ 危機関連保証 新型コロナウイルス感染症対策分

■対象期間

融資実施日から3年間

■利子補給金対象借入額

合計8千万円以内

■申請方法

申請対象者や申請手続きの流れについては市ホームページをご覧ください、申請書などもダウンロードをお願いします。申請書などの提出は、原則郵送でお願いします。

【送付先】

〒865-0025
玉名市高瀬 290-1 玉名商工会館 2階
玉名市役所 商工政策課 利子補給係



イベント・講座

募集

福祉・健康

相談

お知らせ

大牟田高等技術専門学校 訓練生を募集します

訓練コース名	パソコン初級・中級連続養成科④	電気設備科 ○A事務科 ITエンジニア科 ロボット溶接技術科
募集期間	令和6年2月5日月まで	募集期間、定員、対象者についてはお問い合わせください。
定員	30人	
訓練期間	令和6年3月から5カ月	訓練期間：令和6年4月から1年間
対象	就職希望者	 大牟田高等技術専門学校ホームページ▲
受講料	無料 ※別途教科書代など必要	

閩福岡県立大牟田高等技術専門学校 (☎ 0944・54・0320)

4 質の高い教育を
みんなに



9 産業と技術革新の
基盤をつくらう



小学生・高校生のための
春休み海外研修交流
事業参加者募集



海外生活を通して交流を体験し、国際感覚を養うことを目的に実施します。

日程 3月24日(日)～4月5日(金)のうち8～13日間

研修国(コース) イギリス

オーストラリア、カナダ、タイ、ハワイ、カンボジア、ネパール

内容 ホームステイ、英語研修、学校訪問、文化交流、地域見学、野外活動など

対象 小学3年生～高校3年生

定員 各10人

参加費 31万5千円

申し込み 1月30日(火)

※コースにより内容、日程、対象、締切が異なります。

詳しくはお尋ねください。

閩公益財団法人国際青少年研修協会

(☎ 03・6825・3130)



学童保育 児童募集



問子育て支援課 (☎ 75・1120)

玉名市は、保護者が仕事などで昼間家庭にいない小学生の健全育成のため、放課後などに学童保育を行っています。

- ▶ **対象児童** ことし4月から市内小学校に在学する児童
- ▶ **入所要件** 児童の保護者が日常的に仕事などで保育に欠けるとき
- ▶ **申込期間と受付時間** ※日曜は除く
 - ・ **申込期間…1月10日(木)から20日(土)まで**
 - ・ 受付時間…平日は午後1時から6時まで。
土曜日は各学童クラブへ直接お尋ねください。
- ▶ **入所申込書の配布と申込場所**
児童が在学(予定)している小学校区の学童クラブ(下表)



【注意事項】

- ・ 申込期間終了後、選考の上、決定の連絡をします。先着順ではありません。
- ・ 学童クラブによって、申し込みの状況次第で受け入れができない場合があります。あらかじめご了承ください。
- ・ 入所の選考基準、新規の募集人員、利用料金、学童保育の内容などは各学童クラブで異なります。学童クラブへ直接お尋ねください。

小学校区	学童クラブ	定員	実施場所	運営主体/問い合わせ
玉名町	学童クラブ室そんごく第1クラブ	40	玉名町小学校西側専用施設	NPO 法人地域たすけあいの会 (☎ 57・9275)
	学童クラブ室そんごく第2クラブ	40	玉名町小学校北西側専門学校跡	
	玉名ルーテル学童クラブ1	40	玉名町小学校内専用施設	NPO 法人玉名ルーテルめぐみ会 (☎ 090・3732・5236)
	玉名ルーテル学童クラブ2	40	玉名町小学校南側専用施設	
築山	チャレンジ友遊学舎第1クラブ	40	築山小学校内専用施設	学校法人松本学園・ 社会福祉法人せるふねっと21 (☎ 74・4900)
	チャレンジ友遊学舎第2クラブ	40		
	学童クラブ ピッコロ第1	40	四十九台公園北側専用施設	
	学童クラブ ピッコロ第2	40		
	放課後学童クラブ スクラム築山1	40		
放課後学童クラブ スクラム築山2	20	築山小学校北側専用施設	末広建設株式会社 (☎ 070・4785・1939)	
滑石・大浜・豊水・伊倉・八嘉	慈(めぐみ)キッズクラブ	40	慈保育園内専用施設(大浜町)	社会福祉法人法輪会 (☎ 76・0188)
玉陵	学童保育第1たまきなクラブ	40	玉陵小学校内専用施設	学校法人光徳寺学園 (☎ 090・3736・8260)
	学童保育第2たまきなクラブ	40	玉陵小学校東側専用施設	
大野	岱明太陽っ子第1クラブ	40	大野小学校内専用施設	学校法人岱明学園 (☎ 57・3432)
睦合	岱明太陽っ子第2クラブ	40	睦合小学校南側専用施設	
鍋	岱明光っ子第1クラブ	30	鍋小学校内余裕教室	
	岱明光っ子第2クラブ	30	高道小学校内専用施設	
高道	岱明光っ子第3クラブ	30		
横島	横島学童クラブ	25	横島小学校内余裕教室	横島学童クラブ運営会 (☎ 090・5928・7043)
玉水	玉水学童クラブ	40	玉水保育園内専用施設	社会福祉法人天水若竹会 (☎ 82・2349)
小天	若宮児童クラブ	40	小天保育園内若宮児童館	社会福祉法人天水福祉事業会 (☎ 82・3313)

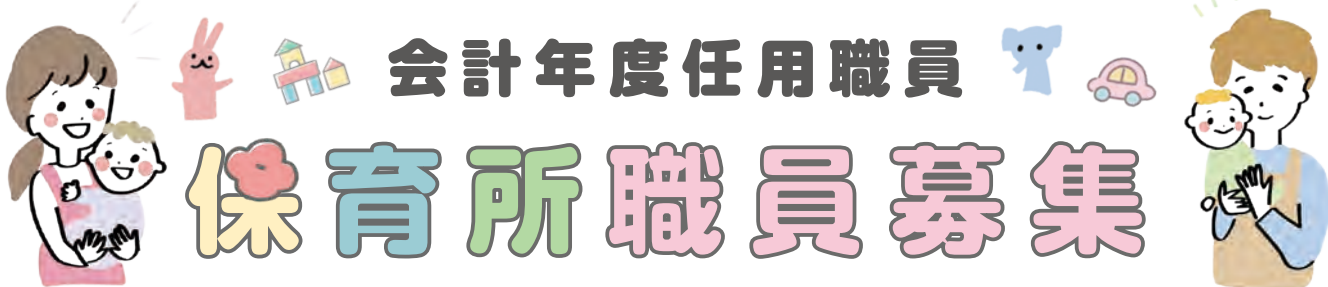

会計年度任用職員

保育所職員募集

玉名市では令和6年度の会計年度任用職員を募集しています。会計年度任用職員とは、一会計年度（4月1日から翌年3月31日まで）を超えない期間で任用される職員のことです。

以前働いていた人や、資格はあるけれども働いたことがない人、あなたの持っている力と経験が必要です。興味のある人は、まずご連絡ください！

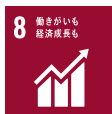

募集職種

- 保育士（経験年数 11 年以上）・・・4 人程度
- 保育士（経験年数 11 年未満）・・・3 人程度
- 保育所調理員・・・・・・・・・・3 人程度
- 保育士（代替職員）・・・・・・・・8 人程度
- 保育所調理員（代替職員）・・・・1 人程度
- 保育所看護師・・・・・・・・・・2 人程度

応募資格

該当職種の資格（保育士・調理員・看護師）を保有していること

応募方法

- ・ 所定の申込書と資格の証明証（写し）を総務課へ提出してください。
- ・ 申込書は総務課、市ホームページからダウンロードすることもできます。

勤務条件

勤務日	月～土曜日（日曜・祝日以外）
勤務形態	保育士【週5日・7時間30分/日勤務】 ・ 経験年数 11 年以上 月額 212,129 円 ・ 経験年数 11 年未満 月額 192,096 円
	保育所調理員【週5日・7時間30分/日勤務】 月額 158,806 円
および 給与	保育士、保育所調理員（代替職員） 【月 15 日または 10 日・7時間45分/日勤務】 ・ 保育士（代替職員） 日額 8,347 円 ・ 保育所調理員（代替職員） 日額 7,814 円
	保育所看護師【週5日・7時間30分/日勤務】 月額 169,645 円
交通費	市の規定に応じて支給
勤務地	公立保育所3園のうちいずれか
各種保険	社会保険と雇用保険に加入



保育所一覧

玉名第1保育所	繁根木 163
伊倉保育所	伊倉北方 2915
豊水保育所	川島 629-2

問子育て支援課 (☎ 75・1120)

玉名市 保育士 募集

🔍 検索



パブリックコメント募集



玉名市デジタル田園都市構想総合戦略（素案）

玉名市では、まち・ひと・しごと創生法第10条の規定により、本市における「まちの創生」、「ひとの創生」、「しごと創生」を一体的に取り組むため、第2期玉名市まち・ひと・しごと創生総合戦略を策定しています。一方、国では、既存のまち・ひと・しごと創生総合戦略を抜本的に改訂し、令和5年度を初年度とする5カ年間の新たな計画となる「デジタル田園都市国家構想総合戦略」が令和4年12月23日に閣議決定されました。

このため、地方は策定された国の総合戦略を勘案し、「デジタル技術を基礎」とした地方版総合戦略に改訂するよう努めなければならないことから、本市では、令和6年度までの5カ年間の計画期間を令和9年度まで延長し、基本的方向と具体的な施策をまとめた「玉名市デジタル田園都市構想総合戦略（素案）」を策定しましたので、市民の皆さまからご意見をいただくため、パブリックコメントを実施します。



■**閲覧場所**:市ホームページ、企画経営課、情報公開窓口（総務課）

■**対象者**:①玉名市内に住所を有する人／②玉名市内に事務所または事業所を有する個人および法人その他の団体／③玉名市内の事務所または事業所に勤務する人／④玉名市内の学校に在学する人／⑤玉名市に対して納税義務を有する人／⑥①から⑤までに掲げるもののほか、パブリックコメント手続きに係る事案に利害関係を有する個人または法人その他の団体

■**募集期間**:1月15日(月) から30日(火) まで

■**提出方法**:持参、郵送、ファクス、メールなど。
詳細はホームページでご確認ください。

提出先・問い合わせ

企画経営課

〒865-8501 玉名市岩崎163

☎75・1213

ファクス75・1166（企画経営課宛てと記入してください）

✉kikaku@city.tamana.lg.jp

農業委員を募集します

☎農業委員会事務局 (☎75・1127)

総会などへ出席し、農地の権利移動・転用許可などについて審議、農地利用集積計画の決定と農地の現地確認・耕作放棄地解消・違反転用の是正指導などの現場活動

【任期】

令和6年8月1日～
令和9年7月31日

15 農の豊かさを
守ろう



募集人数：19人 月額 29,900円

<p>応募資格</p>	<p>農業に関する識見があり、農地等の利用の最適化の推進に関する事項その他、農業委員会の所掌事項に関し、職務を適切に行うことができる者。ただし、次のいずれかに該当する人は除きます。</p> <ul style="list-style-type: none"> ・地方自治法に定めるほか委員と兼職を禁止されている職にある者 ・禁固以上の刑に処せられ、その執行を終わるまではその執行を受けることがなくなるまでの者 ・暴力団員による不当な行為の防止に関する法律第2条に規定する暴力団若しくは暴力団員又は、これらと密接な関係を有する者
<p>応募方法</p>	<p>所定の様式【個人推薦・団体推薦・応募（自薦）のいずれか】に必要な事項を記入し、郵送または持参してください。</p> <p>※持参される場合は、市役所開庁日の午前8時30分から午後5時15分をお願いします。</p> <p>※所定の様式は農業委員会事務局で配布するほか、市のホームページからダウンロードできます。</p>
<p>受付期間</p>	<p>令和6年1月15日(月)～2月22日(木)【必着】</p>
<p>提出先</p>	<p>〒865-8501 熊本県玉名市岩崎163番地 玉名市農業委員会事務局</p> <p>※持参される場合は、玉名市役所 本庁2階 農業委員会事務局まで</p>



応募用紙

あなたの血糖値・HbA1cは大丈夫？

岡玉名市保健センター (☎ 72・4188)



皆さん、糖尿病ってどんな病気か知っていますか？

糖尿病は慢性的に血糖値が高くなる病気で、特に熊本県では糖尿病患者が増加しています（平成29年度糖尿病入院受療率全国2位）。健診項目には血糖値や最近1～2カ月間の血糖値を反映するHbA1c（ヘモグロビンエーワンシー）があり、空腹時血糖が**126mg/dl以上**、**HbA1cが6.5以上**になると糖尿病が強く疑われます。

～血糖値～（空腹時）



～HbA1c～



高血糖状態が続くと、全身の血管が痛めつけられ、目や腎臓、神経などに合併症を引き起こします。大きな血管が痛むと、脳卒中や心筋梗塞など重篤な病気を発症してしまいます。初期の糖尿病は自覚症状がなく、血糖値やHbA1cは健診を受診しなければ把握できません。自分の体の中で起こっていることを知るためにも、毎年健診を受診することをおすすめしています。

高齢者肺炎球菌感染症の予防接種はお済みですか？

過去に肺炎球菌ワクチンを接種した人は対象外です！コロナワクチン接種との間隔は必ず前後13日以上空けてください！



岡玉名市保健センター (☎ 72・4188)

- 接種回数 1回
- 費用 2,660円（市助成6,200円）
（生活保護世帯は、受給証明書を医療機関に提出すれば無料。くらしサポート課で受給証明書をもらってください）
- 対象者 下記の①か②に該当する人

- ①令和5年4月1日から令和6年3月31日までの間に、次の年齢になる人で、まだ受けたことがない人。
【65歳、70歳、75歳、80歳、85歳、90歳、95歳、100歳】
- ②60歳以上65歳未満の人で、心臓や腎臓、呼吸器の機能に自己の身の辺の日常生活活動が極度に制限される程度の障がいがある人や、ヒト免疫不全ウイルスにより免疫の機能に日常生活が不可能な程度の障がいがある人。

※助成対象になるのは今回のみです。

接種期限 3月31日回まで

感染症を防ごう！

肺炎は日本人の死因…第5位、

死亡者の95%以上が65歳以上です。

肺炎球菌ワクチン接種により、肺炎の予防や肺炎にかかっていても軽い症状で済む効果が期待されます。

対象者には、令和5年3月末に市から予診票を郵送しています。希望者は、期限までに予防接種を受けてください。



風しんの抗体検査・予防接種の費用助成期限が迫っています



問玉名市保健センター (☎72・4188)



40～60代男性の皆さまへ

＼自分自身と大切な人を風しんから守りましょう！

昭和 37 年 4 月 2 日から
昭和 54 年 4 月 1 日生まれの男性
(風しん抗体検査をまだ受けていない人)

令和 4 年に郵送している「第 5 期風しんの抗体検査及び予防接種クーポン券」を利用すると 2024 年 (令和 6 年) 3 月 31 日まで風しん抗体検査が「無料」で受けられます。

○玉名市へ転入されている人へ

本市へ転入された人で前市町村で既に抗体検査を受けている人は対象となりませんのでご注意ください。また、抗体検査を受けておらず、玉名市発行のクーポン券をお持ちでない人は、玉名市保健センターにお尋ねください。前市町村で発行されたクーポン券は使用できません。

無料!
クーポン券期限
3月31日まで!

抗体検査の流れ

事前に医療機関に予約してください。検査当日はクーポン券と保険証など本人確認書類が必要です。抗体検査は血液検査になります。

予防接種の流れ

事前に医療機関に予約してください。接種時は、クーポン券・本人確認書類・抗体検査結果をお持ちください。 ※新型コロナウイルス感染症予防接種との間隔は前後 13 日以上の間隔を置くようにしてください。

女性および男性(上記以外)の皆さまへ

※妊娠中に風しんに感染し、先天性風しん症候群(お腹の赤ちゃんが難聴や心疾患などを罹患し生まれてくること)が発生することが危惧されています。赤ちゃんを守るため抗体検査や予防接種を受けましょう。

..... 対象者

- 妊娠を希望する女性とその同居者
- 風しん抗体価が低い妊婦との同居者

抗体検査において風しんの抗体価が低かった人は、予防接種をご検討ください



妊娠を希望するご家族へ 風しんの抗体検査・予防接種が受けられます ▶



県「風しん抗体検査」
検査期限 **3月31日**
申し込み先 (※事前申込制)
有明保健所 (☎72・2184)
玉名市保健センター (☎72・4188)



市「風しん予防接種」
費用助成は 1 人 1 回、2 月末までです！
料金 ①麻しん・風しん混合 (MR) …3,110 円
②風しん…2,040 円
接種期限 **2月29日**
申し込み先 (※事前申込制)
玉名市保健センターに風しん抗体検査結果が分かるものをご持参ください。



フードバンクへご提供いただきました！

問フードバンク玉名
(くらしサポート課内 ☎75・1222)

令和5年10～11月

- ・合同会社のうえ (岱明町) : 米
- ・株式会社日本海水 (寺田) : 焼きのり
- ・おやまだ耳鼻咽喉科クリニック (築地) : カップ麺、レトルト食品
- ・有限会社アースコーポレーション (六田) : 米 ※令和3年6月から毎月



ご協力ありがとうございました。

地域での介護予防事業をご紹介します！ 第16回

シリーズ第16回は「通いの場」をご紹介します。身近な公民館などで週1回の頻度で集まり、体操などを実施しています。現在「通いの場」は33カ所あり、地域住民なら誰でも参加できる健康増進の場です。今回は活動総150回目を迎えた北繁根木区の「元気ランド」にお邪魔しました。

1 午前9時30分から活動開始。この日はみんなで体操です。足の指を使ってタオルを引き寄せる運動では競争に！拍手が起こったり、「もう少し！」「無理しないで」と声掛けがあったりしました。



2 次にみんなで歌を歌います。歌いながらの手話や童謡の輪唱、昔懐かしい歌の替え歌で皆さん楽しそう。元気ランドに、綺麗な歌声が響きます♪

3 その後は、介護予防ボランティアさんから教わった踊りを Let's dance!



4 こちらはサポーターの皆さんです！活動計画を立て、活動で使う小道具を手作りされています。(この日は1人お休みでした) 代表の高尾さんは「通いの場は皆さんが毎週元気に来てくださることで継続できています」と話されていました。



皆さんで元気にはつらつとした毎日を過ごすためにも、身近な公民館で活動してみませんか？

市では地域の介護予防事業を推進しています

「通いの場」に参加してみたい人は、お気軽に高齢介護課または玉名市包括支援センターまでお問い合わせください。

問高齢介護課 (☎75・1339)
玉名市包括支援センター (☎71・0285)

新規参加者
随時受付中！



問大牟田公証役場
(☎0944・52・5944)

※平日に電話で事前予約必要
者の財産管理、離婚、尊厳死宣言など(1組約50分)

日時 1月13日(土)
午前9時～午後5時
場所 大牟田公証役場



休日(土曜)・遺言等の
公証法律相談(無料)

相談



**熊本市事業承継・引継ぎ支援センター
専門家による相談会です！**

後継者がいない…
今後、会社は
存続できるのか

事業継承は
どのように進めて
いけばよいのか



お気軽にご相談ください！
中小企業診断士などの
資格を持つ専門家が
お答えします！



**玉名市
事業承継個別相談会を
実施します**

相談無料

完全予約制

日 時	2月8日(木) ①午後1時30分 ②午後2時30分 ③午後3時30分 のいずれか
場 所	文化センター 第3研修室
相 談 料	無料
申し込み	1月9日(火)午前9時から受付開始 商工政策課 ☎71・2065 前日までに電話でお申し込みください。 相談は完全予約制です。

**悩みの相談を
臨床心理士の相談会**



日常生活に関わる心配事や不安な気持ちなどについて、臨床心理士（カウンセラー）が相談をお受けします。相談は無料。秘密は守られます。一人で悩まずご相談ください。

日時 1月24日(水)

①午後1時30分～2時30分

②午後3時～4時

※①または②の時間帯でご予約ください。

場 所 玉名市役所

申し込み 総合福祉課へ電話

かメールでお申し込みください（予約者優先）。

※相談会以外に、電話で相談できる「熊本のいのちの電話」
(☎096・353・4343)

があります。

※LINEを活用した相談窓口「こころの悩み相談@熊

本県」が開設されました。ID:@0791wxtを検索して

友だち追加してください。詳しくは、熊本県のホームページをご覧ください。

閩総合福祉課

(☎75・1121)

(☐) fukushiji@city.y.tama.na.lg.jp

お知らせ

新規就農者を対象とした勉強会を開催します



玉名市・玉東町・和水町・南関町では定住促進に向け、新規就農者への支援を行っています。今回は、新たに農業経営を開始する人、親からの独立・継承をお考えの人、農業経営開始後間もない人など

を対象に勉強会を共同開催します。栽培技術や農業経営に関する事、その他有益な情報をお伝えしながら、必要な知識の習得を目的に開催します。持続的に安定した農業経営を行うための基本的な内容となっておりますので、ぜひご参加ください。

日時 1月30日(火)

午後1時30分～3時30分

場 所 玉名市民会館 第2会議室

講師

玉名地域振興局 農業普及・振興課

内容

・基本的な農業経営の考え方
・農業機械の安全な使い方

参加費 無料

申し込み 1月19日(金)までに

電話で問い合わせ先までお申し込みください。

閩農業政策課

(☎75・1126)

水道管の凍結にご注意 ください



気温が-4度以下（風当りの強い所は-1〜-2度）になると、水道管の凍結や破損が予想されます。露出した水道管には、市販の保温チューブなどを巻いて保温してください。

水道管が凍結する恐れのある場合には、蛇口から糸を引く程度の少量の水を流しておくか、止水栓（水道の元栓）を閉め、蛇口から水を抜いておくと凍結を防止できます。水道管が凍った場合には、蛇口を開きタオルをかぶせ、蛇口の方からぬるま湯を少しずつかけます。熱湯をかけると水道管や蛇口が破けることが

イベント・講座

ありますのでご注意ください。破れた場合には止水栓を閉めて、玉名市水道指定工事店に連絡してください。

閩上下水道工務課
(☎75・1144)

パスポート手数料のオンライン納付が始まります

パスポートのオンライン申請をされた人は、手数料をクレジットカードでオンライン納付することができます。

※従来どおり、窓口での収入印紙・収入証紙による納付も可能です。

※窓口申請をされる人は、オンライン納付はできません（収入印紙・収入証紙による納付のみ可能）。

オンライン申請に必要なもの

- ・マイナンバーカード
- ・マイナポータルアプリ対応のスマートフォン
- ・（切替の場合）有効期間内のパスポート

・（新規、記載事項変更の場合）

戸籍謄本

オンライン納付に必要なもの

- ・クレジットカード
- ※オンライン審査終了後、マイナポータルに通知される納付専用サイトにてカード情報の登録が必要です。

※詳しくは外務省、熊本県のホームページをご確認ください。



▲外務省 HP



▲熊本県 HP

閩市民課 (☎75・1116)

下前原観音菩薩の由来と お知らせ



この地に江戸時代から守り継がれた観音様で、徐病、特にお産の守り神として、1月18日の初命日には多くの参詣が行われます。現在も「お観音さんを守る会」により大切に下前原

観音菩薩は守られています。としの1月18日初命日は紅白のお餅でご接待させていただきます。守る会一同、より一層のご参拝をお待ちしております。玉名工業高校の東に位置し10日ほど前から玉名長洲線に赤いのぼり旗が立ちます（観音堂入口付近）。

日時 1月18日(木) 午前6時
30分〜午後5時30分
閩お観音さんを守る会の西村さん (☎72・4304)

地域計画の策定と農地 バンクの活用について



農地を次の世代に着実に引き継ぐため、地域の話し合いを基に、将来の農業の在り方や10年後の耕作者を示した目標地図を定める「地域計画」を策定します。案内があった際は、積極的な参加をお願いします。

また、農地の貸し借りは法

律に基づく手続きが必要です。熊本県農業公社が運営する農地バンクでは、農地の貸し借りをお手伝いします。詳しくは玉名市農業委員会(☎75・1127)へお問い合わせください。

閩農業政策課
(☎75・1126)

令和5年度トラック運送 業界の企業合同説明会 玉名地区で昨年に続き 2回目開催!!

日時 2月4日(日)
午後1時〜4時



場所 玉名市民会館 マルチホール

対象者 どなたでもご参加いただけます（参加無料・予約不要・服装自由・入退場自由参加特典もあります。ご家族での参加も大歓迎。 ※県北地域の会員企業が10社程度出展予定

閩(公社)熊本県トラック協会
(☎096・369・3968)

福祉・健康

相談

お知らせ



入札結果(10月開札分)

詳細は玉名市ホームページに掲載しています。

固契約検査課 (☎ 75・1125)

場所	工事等名称 指名業者	予定価格(円)	落札価格(円)
		落札業者	落札率(%)
天水町 立花	米山線舗装工事 (株)島村建設, (株)大東組, (有)三川建設, (株)井手口建設, (有)林建設, (株)上村建設	4,559,500	4,455,000
下	梅林下7号線舗装工事 (有)不動組, (株)久保組, (株)嶋津建設, 古庄建設(株), (有)田上総業	2,998,600	2,909,500
横島町 横島	十番明豊線道路改良工事 青山組, (株)五心環境メンテナンス玉名, (株)万両, (有)コヤナギ設備工業, 日昇技建(株), 村田建工	4,156,900	4,092,000
上小田	上小田上線道路改良工事 (有)上嶋工業, (株)アーバングリーン 玉名支店, (有)谷口砂利店, (有)永田設備, (有)古庄工務店, 西村水道	5,143,600	4,950,000
岱明町 三崎	六栄線道路改良工事 (株)山田組, (有)上光建設, (株)中尾工業, (株)久保組, 興亜建設工業(株)玉名支店, (有)前田建設	30,749,400	30,030,000
三ツ川 箱谷	箱谷月田線舗装工事 (有)廣田組, (株)池田建設, (株)中川組, 岩下建設(株), 菊川建設(株), (株)熊野組	21,213,500	20,570,000
岱明町 山下	岱明玉名線舗装工事 末広建設(株), (株)土本建設, (株)マルコ建設, 興亜建設工業(株)玉名支店, (有)前田建設, (有)大和建設	23,298,000	22,770,000
天水町 尾田	長葉川堤体補強工事 (株)島村建設, (有)土棚工務店, (有)三川建設, 玉水建設, (株)上村建設, (有)環境玉建	10,946,100	10,615,000
中尾	中尾地区排水路測量設計業務委託 (有)坂井設計コンサルタント玉名支店, ワールド測量設計(株), (有)津村総合開発, (有)古家測量設計, カンセイコンサルタント(株)玉名支店, トラストコンサルタント(株)玉名営業所	4,385,700	4,158,000
石貫	山口川土砂撤去等業務委託 (有)不動組, 興亜建設工業(株)玉名支店, (有)前田建設, 岩下建設(株), (有)今村建設, 古庄建設(株)	2,057,000	1,991,000
大浜町	有明中学校特別支援学級空調設備工事 (株)正興電気商会, (有)東電設, (株)有明電設, (有)笠原電工, (有)小岱電設, (株)松野電気商会	2,940,300	2,876,500
三ツ川	東部小岱山線防護柵取替修繕 (有)不動組, (株)山田組, (有)倉組, (株)中川組, (有)栄興建設, (有)泰進建設	1,474,000	1,430,000
大浜町	旧玉名干拓施設(末広開堤防) 雑木等伐採業務委託 (株)伊藤緑化造園, (有)大進緑化造園, (有)肥後樹景, (株)土本建設, (株)井手口建設, (有)清田組	3,792,800	3,682,800
横島町 横島	旧玉名干拓施設(明丑開堤防) 雑木等伐採業務委託 (株)小坂造園, (株)岱明緑花園, (株)アーバングリーン 玉名支店, (株)井手口建設, (株)中尾工業, (有)林建設	3,393,500	3,300,000
岱明町 高道	高道排水路工事 (株)土本建設, (株)中尾工業, (株)久保組, (有)前田建設, (有)本田産業, 菊川建設(株)	29,208,300	28,600,000
大浜町	大浜排水路工事 末広建設(株), (有)小野組, (株)マルコ建設, (株)井手口建設, 菊川建設(株), (有)大和建設	15,466,000	15,015,000
天水町 部田見	立花・部田見排水路工事 (株)大東組, (株)池田建設, (株)井手口建設, (有)林建設, (有)本田産業, (有)大和建設	15,595,800	15,180,000
大浜町	大浜排水機場整備補修工事 (株)ニチゾウテック 九州事業部, 熊本利水工業(株)有明支店, 開成工業(株), (株)有明工業, (株)ミゾタ 熊本支店, 信和建設(株)	17,222,700	17,050,000
山田	公営住宅山田団地7・9号棟外壁等改修工事 (有)西島塗装, (株)眞和工房, (株)高田塗装 玉名営業所, (有)畠田建設, (株)佐幸 玉名営業所, (有)いのうえ	29,675,800	22,473,000
滑石	滑石地区配水管布設替工事 西口設備工業(株), (株)タツミ工業 玉名支店, (有)テラダ工業, (有)ありあけ管工設備, (株)九州設備工業, (有)前田設備工業	26,818,000	25,960,000
立願寺	立願寺汚水枝線管路工事3工区 (有)不動組, (株)土本建設, 興亜建設工業(株)玉名支店, 岩下建設(株), (有)清田組, (株)熊野組	29,233,600	28,325,000
亀甲	亀甲地区配水管布設替工事 (有)半沢工業, (株)タツミ工業 玉名支店, (有)アクア設備工業, (株)九州設備工業, (株)九電工 玉名営業所, (株)玉設	5,599,000	5,423,000
中	境川河川改修に伴う下水道管布設替設計業務委託 (株)新興測量設計 玉名支店, 双建コンサルタント(株)玉名営業所, (株)三和測量設計社 玉名営業所, 東和測量設計(株)玉名営業所, (株)和調査設計 玉名営業所, (株)ARIAKE 玉名支社	20,073,900	19,030,000
中	境川河川改修に伴う下水道管布設替地質調査業務委託 (株)タツミ工業 玉名支店, (株)東亜建設コンサルタント 玉名営業所, (株)コンサルハマダ 玉名事務所, 八洲開発(株), (株)九州地盤コンサルタント, 千代田工業(株)	8,554,700	8,030,000
大倉	桃田運動公園遊具及び休養施設改修工事 (株)小坂造園, (有)明緑地建設, (有)肥後樹景, (株)土本建設, 興亜建設工業(株)玉名支店, (有)清田組	17,251,300	16,775,000

動物から感染する病気に注意も！

動物から人に感染するさまざまな病気があり、健康な動物でもそのような病原体を持っている可能性があります。感染を予防するために、過剰な触れ合いは控え、動物に触ったら手洗いなどを心掛けましょう。また、ペットを飼っている人は、ノミなどを介した感染を防ぐために、かかりつけの動物病院で寄生虫の駆除や定期的な健診を受けるなど、日常の健康管理に努めましょう。

固有明保健所 ☎ 72・2184

空き家セミナー ・個別相談会

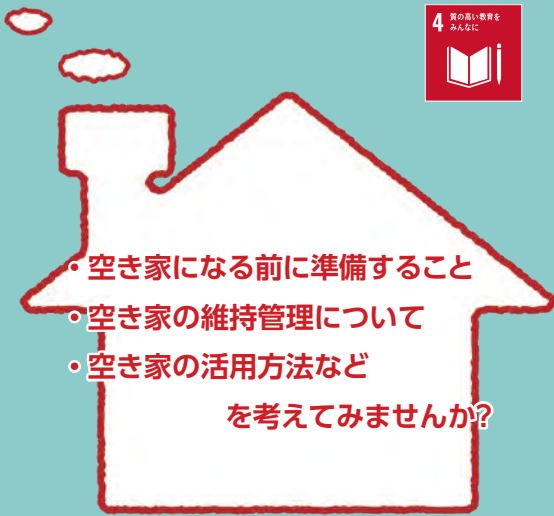

【開催日・会場】

- 1/15 月 南関町役場北館 2階大会議室 3 (定員 30人)
- 1/16 火 玉東町ゆめ・ステーションこは (定員 30人)
- 1/17 水 和水町役場 3階大会議室 (定員 20人)

【時間・内容】

- ◇1/15◇
 - 14:00 ~ 15:00 空き家セミナー
 - 15:00 ~ 16:30 空き家に関する無料個別相談会 (先着3人)
- ◇1/16、17◇
 - 9:30 ~ 10:30 空き家セミナー
 - 10:30 ~ 12:00 空き家に関する無料個別相談会 (先着3人)

【申し込み】

1/10 火までに問い合わせ先まで①氏名、②電話番号、③個別相談会への参加希望の有無をご連絡ください。
 なお、個別相談を希望の場合は、空き家の物件住所をあわせてご連絡ください。

問地域振興課 (☎ 75・1421 ✉ chiiki-s@city.tamana.lg.jp)

※本事業は、玉名圏域定住自立圏の構成市町(玉名市、玉東町、南関町、和水町)による事業です。ご都合の良い日程・会場でご参加ください。

1月17日はおむすびの日です

問 農業政策課 ☎ 75・1126



1995年(平成7年)1月17日に発生した阪神・淡路大震災で、炊き出しのお米を被災者に届けるために「おむすび」が配られました。当時、日本人の米離れが話題になっていましたが、これをきっかけにお米の主食としての重要性や、おむすびの携帯性の高さや利便性などが再評価されるようになりました。このことから、一般社団法人日本記念日協会により1月17日は「おむすびの日」として認定・登録されました。現在でも、いつまでも食料の重要性・そして善意を忘れないようにと活動が行われています。玉名市のお米は、菊池市・山鹿市・和水町と「菊池川流域日本遺産」に認定された、歴史あるお米です。この機会に玉名のお米でおむすびを作って、食べ物のありがたさ、人と人とのつながりの大切さを考えてみませんか。



日本遺産とは…

文化庁が平成27年度から開始した事業。文化財保護法等による文化財保護制度とは異なり、指定文化財・未指定文化財の枠を超えた「我が国の文化伝統を語るストーリー」として観光などに活用し、地域活性化につなげていくことが目的です。菊池川流域(玉名市・菊池市・山鹿市・和水町)は、2千年前から現代に至るまでの米作りに関する有形文化財、祭りや食文化、文化的景観が残されている稀有な場所であるとして、平成29年4月に日本遺産の認定を受けました。



便利で！簡単！コンビニ交付！

閩市民課 (☎ 75・1116)

マイナンバーカードを使って
全国のコンビニエンスストアなどで
証明書の取得ができます。



お昼休みや夜間、さらに休日でも、
自分の都合に合わせて取得できます。

お住まいの市区町村に関わらず、
全国のコンビニエンスストアなど
で取得できます。

証明書が急に必要になったときも、
出先ですぐに取得できます。

コンビニエンスストアなどで発行可能な証明書

(マイナンバーカードと4桁の暗証番号が必要です。)

種類	手数料 (1通)	利用時間
住民票の写し (謄・抄本)	300 円	(毎日) 午前 6 時 30 分 ～午後 11 時
印鑑登録証明書		
所得証明書		
課税証明書		
所得課税証明書	450 円	(平日)午前8時30分 ～午後5時15分
戸籍附票の写し (謄・抄本)		
戸籍謄・抄本		

戸籍に関する証明書を
コンビニ交付サービスで取得するために

- ①本籍地の市区町村が当該サービスに
対応していること。
- ②住民登録地と本籍地が異なる場合、
「利用登録申請」が済んでいること。

※ 12/29～1/3 の終日、メンテナンス時は
証明書発行不可となります。

※発行可能な証明書・手数料については、市
区町村ごとに異なるため、お住いの市区町
村もしくは本籍地市区町村にお尋ねくださ
い。

コンビニ交付情報サイト

<https://www.lg-waps.go.jp/>

市区町村の対応情報な
どのコンビニ交付の最
新情報が確認できます。



マイナンバーカード 休日・平日夜間窓口開設



仕事や学校などで忙しく、市役所の開庁時間内にマイナンバーカードの申請や受け取り、住所変更などに伴うカード記載事項変更、電子証明書更新や暗証番号の変更・初期化などの手続きができない人のために、休日・平日夜間延長窓口を開設します。

なお、休日・平日夜間窓口は予約制としているため、予約がない場合は開設いたしませんのでご了承ください。

【休日窓口】

・1月14日(日) 午前9時～正午
(※1月12日(金)正午までに要予約)

【平日夜間延長窓口】

・1月31日(水) 午後5時30分

～8時(※同日の正午までに要予約)

○開設場所および予約先

・マイナンバーカードサポートセンター

※休日・平日夜間延長窓口につきましては、本庁マイナンバーカードサポートセンターのみ開設しており、各支所市民生活課では行っておりませんので、ご注意ください。

☎マイナンバーカードサポートセンター
(☎57・7547)

マイナンバーカードの出張申請を個人宅や施設などで実施します!!

市役所へ来ることが難しい人を対象に、市職員がご自宅や施設などに訪問し、顔写真の撮影と申請を無料でサポートします。後日、出来上がったカードもご自宅や施設などにお届けしますので、市役所にお越しいただく必要がありません。お

一人さまからご利用いただけますので、お気軽にお申し込みください。

利用日時 2月末まで 平日

午前9時～午後4時の間で調整し対応します(予約制)。

利用場所 市内の個人さまのご自宅、施設など

その他

・介助が必要な人については、訪問当日に介助者の同席をお願いします。

・市の公用車で訪問しますので、駐車スペースが必要となります。

・施設入所者などで希望される場合は、あらかじめ施設の方と調整などを行った上で申し込みください。

・日程調整に時間を要することがありますので、余裕を持って申し込みください。

申し込み マイナンバーカードサポートセンターまで電話にて申し込みください。

☎マイナンバーカードサポートセンター
(☎57・7547)

日にち	時間	定員
1月16日(月)	午後2時～4時	14人

場所 玉名合同庁舎(玉名税務署) 2階共用会議室
申し込み 1月15日(日)午後5時までに玉名税務署へ電話でお申し込みください。※事前申込み
※音声ガイダンスに沿って「2」を選択してください。

インボイス制度に関する相談窓口

さまざまなお困り事に対し事業者の皆さまのご支援を行っています▶▶▶



- 一般的な質問は、コールセンターまで ☎0120・205・553(無料) 受付時間:午前9時～午後5時(土日祝除く)
- 個別相談は、所轄の税務署への事前予約をお願いします。
- 登録の可否についても相談を受け付けます。

適格請求書等保存方式

インボイス 制度 登録要否説明会



消費税のインボイス制度は、免税事業者を含む多数の事業者が影響を受けることを踏まえ、一般事業者が誰でも参加できる説明会を開催します。登録のための申請書の記載方法も説明します。

※個人事業者はマイナンバーとスマートフォン持参で、e-Taxの登録申請がその場でできます。

☎玉名税務署 (☎72・2125)

イベント・講座

募集

福祉・健康

相談

お知らせ



償却資産

申告はお早めに！

毎年1月1日現在の資産の状況を申告していただく必要があります。

固定資産税は、土地や家屋のほか、償却資産（事業用資産）も課税対象になっており、その所有者に課税されます。

◎償却資産の対象

令和6年1月1日現在で、会社や個人が事業のために所有している構築物、船舶、機械、器具、備品などの資産

- 固定資産税（家屋）として課税されているもの、自動車税や軽自動車税の対象となっているものは除外。
- トラクター、コンバイン、田植機などの乗用タイプで農耕用小型特殊自動車も除外（大型特殊自動車は申告対象）。
- 個人（住宅用）の太陽光パネルのうち、余剰発電する発電出力10キロワット未満の住宅用は除外。

申告期限 1月31日水

詳しくはこちら



固税務課 (☎75・1114)

地球温暖化のために今できることを

なんばすつとよかとね？！

夏場に使う冷房器具はエアコンが主流ですが、冬場に使う暖房器具にはいろいろな選択肢があります。それぞれの特徴を考慮しながら、省エネに努めましょう。

固環境整備課 (☎75・1118)



●効果と取り組み 5

石油（灯油）ストーブで320ℓの灯油を使っていたところを省エネ型のエアコン（暖房）に替えた場合、電気使用量は増えますが灯油の使用がなくなり、灯油約244ℓ分のCO₂（607.9kg-CO₂/年）削減が見込め、光熱費も約17,000円の節約につながります。

部屋全体を暖めなくても、こたつや電気カーペットを上手に使うと暖かく過ごすことができます。こたつは上掛けなどを合わせて使うとより暖かく保温効果も高くなりますし、電気カーペットは人のいない部分のスイッチを切ったり、設定温度を低くすることで電気使用の削減につながります。





音楽に出会えるまち



市民会館ホールのロビーで開催しています



〈出演〉
やまぎきひであき 山崎英明 (歌) えの あいこ 江野藍子 (ピアノ)

〈曲目〉
バスタップ／喝采／天城越え
／カルチェラタンの雪／愛燦燦 ほか

出張!! 市役所ロビーコンサート

日時 / 1月29日月

午後0時20分～0時50分

場所 / 市民会館ホールロビー

閩文化課 (☎ 75・1136)

●出演者紹介

全国各地でオペラやコンサート、ロビーコンサートで歌っています。愛知県の大学で学んだ二人で演奏活動を続けて10年以上が過ぎました。今回は、「声楽家が贈る昭和歌謡」というテーマで選曲しました。ぜひお聴きください。



今までの

出張!! 市役所ロビーコンサート の模様

閩文化課 (☎ 75・1136)



のみやれんざん のだあこ
四宮連山さん、野田亜紅さん

(尺八、朗読)

10月11日

四宮連山さんの尺八と野田亜紅さんの朗読による邦楽の世界をお届けしました。初めに尺八のみの演奏で「尺八本曲 懐月調」を演奏されました。尺八の奥ゆかしい音色が会場内に響き、皆心静かに聞き入っていました。次に野田亜紅さんの朗読とともに、民話「花さき山」を演奏されました。野田さんの優しい語り口と話の合間に入る尺八の音で、あっという間にお話の世界へ引き込まれていきました。最後に、童謡「紅葉」や「赤とんぼ」「夕焼けこやけ」を演奏され、会場の皆さんと一緒に野田さんも歌われました。尺八の深く染み入る演奏と野田さんによる楽しい司会・語りに、会場内はたくさんの笑顔と温かい拍手で包まれていました。



玉名警察署だより その⑤1 問玉名警察署 (☎ 74・0110)

◆ 110 番の正しい利用について◆

1月10日は「110番の日」です。

県民の皆さまから寄せられる110番通報は、事件・事故の早期解決に大きな役割を果たしています。

※ 110番は「緊急通報専用」の電話です

(事件・事故などの緊急時に使用してください。)

16 平和と公正を
すべての人に



▼各種問い合わせや相談事はこちら

- ・警察相談電話 (# 9110)
- ・県警察本部警察安全相談室 (☎ 096・383・9110)

○ 110番するときは

警察官の質問に従い「何が」「いつ」「どこで」起きたのかを落ち着いて答えてください。

○ 110番通報時の心掛け

- ・ためらわず、素早く(事件・事故の早期解決のため)
- ・事件・事故現場は詳しく
(住所または市町村名、付近の建物、駅などの目標物)
- ・いたずら電話は絶対にやめましょう(緊急な通報ができなくなり人の生命に関わる場合があります。)
- ・運転中の110番通報はできません。

○ 110番映像通報システム

110番通報後、受理した警察官が事件・事故の現場を確認するため「110番映像通報システム」による画像送信を依頼することがあります。

○ 耳の不自由な方の110番通報

耳や言葉の不自由な人々のために

・ 110番アプリシステム

スマートフォンなどから文字や画像で警察に通報できるシステム

・ メール110番

下記専用のメールアドレスに事件・事故の内容を送信します。
メールアドレス:kumamoto-police110@deluxe.ocn.ne.jp

・ FAX 110番

A4用紙に事件・事故の内容を記載し、ファクス番号に送信します。
ファクス:096・382・2110



地方独立行政法人

くまもと県北病院だより Vol.23

問地方独立行政法人くまもと県北病院 (☎ 73・5000)



市民公開講座からのお知らせ

第23回市民公開講座:

自宅でできるスキンケア ~健康な皮膚を保つために~

くまもと県北病院 皮膚・排泄ケア認定看護師

ひだ 白田さやか

今回の講座では、冬に向けて空気や皮膚も乾燥するため、スキンケアを題材と致しました。このテーマのためか、特に女性の方に興味を持っていただき、連休の中日にもかかわらず多数のご参加をいただきました。ありがとうございました。

人間の皮膚は年を取るにつれ、乾燥しもろくなり、破れやすくなります。しわやシミなども増え、その主な原因は加齢と長期間の紫外線の照射と言われています。健康な皮膚を保つために、日々スキンケア(洗浄・保湿・保護)を行う必要があります。

皮膚の洗浄はできるだけ皮膚をこすらず、刺激を与えないように行います。特に皮膚の乾燥が目立つときは、泡で皮膚をなでるように洗うと効果的です。また熱いお湯に長時間浸かると、皮脂膜が落ち、皮膚のバリア機能の低下につながります。

保湿剤はその形状や成分によって効果が異なります。肌に水分を与えるものや、油性の膜を作り肌に水分を閉じ込めるものなどがあります。これからの時期、皮膚の乾燥は強くなります。水仕事や入浴後、寝る前などしっかりと保湿剤を塗ってください。

紫外線から皮膚を保護するために、日傘や手袋の着用、日焼け止めの塗布があります。

これらのスキンケアは簡単に自宅で継続できます。健康な皮膚を保つために、皆さんも実践されてはいかがでしょうか。

今後も市民公開講座では、いろいろな分野の医療スタッフが講師となり、皆さまの健康や生活に関する情報を発信する予定です。ぜひ、ご参加ください。

令和5年度 「玉名らしい景観づくり交流会」

閩都市整備課（☎ 75・1122）

玉名らしい景観づくり交流会を本年度も開催します。今回は夜の玉名温泉に焦点を当て、歴史博物館ころろピアで温泉の歴史について学び、夕暮れの玉名温泉まで歩いていく予定です。夜の温泉のまちなみ（夜間景観）を見て、感じて、景観について皆さんでかたりあいましょう。

詳細はこちら



日時：1月28日（日）

午後4時～6時30分（予定）

受付時間：午後3時30分

場所：歴史博物館ころろピア

（温泉周辺のまち歩きを行います）

年2回の恒例
ホール独占イベント！

第7回 玉名市民会館ホールで

ご家族や親戚、お友達に
聴かせてみてはいかがでしょうか

ピアノを弾こう♪

● 期 間 2月10日（土）・11日（日）

● 場 所 玉名市民会館大ホール（スタインウェイピアノ）

● 時 間 1区分50分（間で10分消毒）

① 9：00～9：50 ② 10：00～10：50

③ 11：00～11：50 ④ 13：00～13：50

⑤ 14：00～14：50 ⑥ 15：00～15：50

⑦ 16：00～16：50

● 募 集 1日7組（2日間で計14組） ※1組4人まで

● 参加料 スタインウェイピアノ 2千円
（参加後、後日郵送にて記念の写真をお送りします。）

● 応 募 1月27日（土）から受け付け開始（先着順）。

玉名市民会館会議棟にある窓口にてお申し込みください。

受付時間は午前8時30分～午後5時、土日祝も受け付けます。



閩一般財団法人玉名市自治振興公社（玉名市民会館会議棟）（☎ 73・5107）

私なりに 見つめる玉名

地域おこし協力隊 種子島 奈里



明けましておめでとうございます！新年、どんなスタートを切りましたか？「挑戦」「ステップアップ」「継続」など、それぞれ目標を掲げていることでしょうか。私は今年も、玉名で過ごす皆さんにとって少しでも有益で、一つでも多くの笑顔を生み出せるような情報の発信に努めます！取材先などで見かけた際には、ぜひ声を掛けてくださいね。本年もどうぞよろしくお祈りします。

旅の楽しみ 『駅弁』

山菜
とりめし



山菜寿し

現在投票が行われている「第14回九州駅弁グランプリ」に、市内から唯一挑戦しているのが岩崎にある「日本料理たがみ」。「山菜とりめし」と「山菜とりめし」がエントリーされています。こだわり素材を使って手間ひまかけて仕込んだ駅弁は、新玉名駅を発着する旅人のお腹と心を満たします。

投票によって賞を決める『九州駅弁グランプリ』が毎年開催されていることを、皆さんが存じていますか。

人気駅弁の誕生は、昭和中期まで遡ります。初代が寿司屋として開業し順調だった経営は、水俣病によって逆風が吹きまじた。県産魚の人气が低迷し、飲食店を打撃。たがみもこの影響を受けました。「魚を使わない寿司」として発案されたのが「山菜寿司」と「山菜とりめし」です。田上さんは「玉名の味」をたくさんの人に届けるために、新玉名駅の開業当初から弁当を販売し、翌年から駅弁グランプリにエントリー。出品数が最も多かった昨年「山菜とりめし」が準グランプリを受賞しました。料理長として『何度食へても飽きない日本料理』と『いつ食へても味がブレない駅弁』を意識しているといいます。

お店に来られるお客さんから直接いただく「美味しさ」の聲はもちろんだ、列車の職員を通じて届けられる手紙や料理の感想が励みだと話していました。

駅弁は『日本文化』の一つで流行のないお土産。地域の味を出せるのが魅力です！

たがみ とみひろ
田上 富博 さん

岩崎にある「日本料理たがみ」の料理長。早朝の市場で『旬』の食材を仕入れ、季節感を大切に懐石料理や会食に腕を振るっています。新玉名駅に卸している駅弁の他に「36ぷろす3」の木曜ルートでは車内食を提供しています。



「九州駅弁グランプリ」は、弁当についてのQRコードから投票できます。「日本料理たがみ」の駅弁は電車に乗らない方でも新玉名駅内で購入可能です。

投票期間 2024年2月11日(日)まで



子育て保健コーナー

child's health



岡玉名市保健センター (☎ 72・4188)

母子健康手帳交付

■ 予約制

※妊娠 11 週までに妊娠の届け出をし、母子健康手帳・妊婦健康診査受診票・妊婦歯科健診受診票の交付を受けましょう。

対象者	場所	期日	受付時間
妊婦さんとそのご家族	保健センター	毎週金曜日 (祝日を除く)	①午前 9 時 ②午前 9 時 50 分 ③午前 10 時 50 分

- **申し込み** 前々日までに玉名市公式 LINE にて予約、または保健センターに電話予約してください (先着順)。LINE での予約はトーク画面下の基本メニューから「申請・申込み・応募・予約」を選び、フォームに沿ってお申し込みください。
- **持参物** 妊娠届出書、妊婦健康カード、個人番号カードまたは通知カード (通知カードの場合は身分証明書が必要)、第 2 子以降の場合は上の子の母子健康手帳、妊婦名義の口座情報の写し (通帳など)

乳児健診

健診の際は、保健師または助産師が赤ちゃん訪問で交付した健診受診票が必要です。

2月対象…令和5年10月生まれ (4カ月児健診)、令和5年6月生まれ (8カ月児健診)

委託医療機関名	電話番号	健診日	備考
浦田医院	74・2412	月・火・水: 午前 11 時～午後 0 時 45 分 木・金: 午後 2 時 30 分～3 時 45 分	当日予約可
ひらしま小児科医院	73・5530	木・金・水: 午後 2 時～3 時	1 週間前までに要予約
前田小児科医院	74・1333	木・金・水: 午前 11 時～、午後 3 時～ 火: 午前 11 時～ ※各 30 分	3 日前までに要予約 (左記以外の日程も相談可)
もみの木こどもクリニック	72・0033	月・火・木・水: 午後 2 時～3 時	要予約 (予約すれば他日時でも可)
くまもと県北病院 (小児科)	73・5000 (代表)	水: 午後 1 時～	※先天性疾患や低出生体重など、基礎疾患がある子どもに限られます。 1 週間前までに要予約 (電話受け付けは午後 1 時～4 時)

幼児健診

※健診 1 カ月前に郵送でご案内します。対象者数により、日程調整を行うことがあります。

健診名	対象者	実施日
1 歳 8 か月児健診	令和 4 年 6 月生まれの人	2 月 5 日(月)、14 日(火)
3 歳 6 か月児健診	令和 2 年 8 月生まれの人	2 月 6 日(火)、15 日(火)

● 詳しい日程につきましては、個別に送付します案内をご確認ください。

はじめてのもぐもぐ教室 / すくすく赤ちゃん教室

教室名	対象者	場所	期日	受付時間
はじめてのもぐもぐ教室	令和5年10月生の第1子	保健センター	2月27日(火)	①午前9時30分 ②午前10時30分
すくすく赤ちゃん教室	令和5年7月生	保健センター	2月13日(火)	①午前9時30分 ②午前10時30分

- ・「はじめてのもぐもぐ教室」「すくすく赤ちゃん教室」の詳しい内容については、保健師・助産師の赤ちゃん訪問でお渡ししたチラシをご確認ください。
- ・「はじめてのもぐもぐ教室」は第 2 子以降の子どもさんでもご希望があれば参加いただけます。予約制となっておりますので、事前に保健センターへご連絡ください。

フッ化物塗布

■ 予約制

※ 1 人当たり年 4 回まで無料で塗布を行います。

対象者	場所	期日	受付時間
4 歳未満のお子さま	保健センター	2 月 13 日(火)	午前 9 時 30 分から午後 0 時 30 分まで 10 分ごとの 19 枠

- **申し込み** 1 月 4 日午前 9 時から開始します (先着順)。LINE での予約はトーク画面下の基本メニューから「申請・申込み・応募・予約」を選び、フォームに沿ってお申し込みください。なお、予約に達した場合のキャンセル分の予約は 2 月 8 日から再開します。
- **持参物** 母子健康手帳、フェイスタオル 1 枚

子育てひろば

子育て支援課 (☎ 75・1120)

森のひろば ログさんち

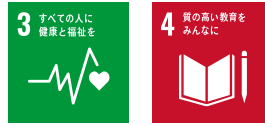

子どもの初めてをおしゃれに残す“ファーストアート”が人気です!
ファーストアートとは、赤ちゃんが生まれて初めてつくる作品のこと。
アクリル絵の具をのせたキャンパスをジップ袋に入れて、袋の上から撫でるだけで、
小さな子どもでも手や服を汚さずにアート作品ができます。壁にかけたり玄関に飾つたりしても、おうちのインテリアになって素敵ですよ♡



ぬいぬい



ペタペタ



玉名市子育てネットワーク

敬愛保育園内 (☎ 74・4514)
開所日時: 月～金
午前9時30分～午後2時30分
電話相談: 月～金
午前9時～午後4時

手作りデイ (要予約) (※火曜日)
1月9日、16日、23日午前10時～
絵本の読み聞かせ
1月11日 日 午前10時～
ピースくらぶ (双子のつどい)
1月12日 日 午前10時～
※妊婦さんも参加可能
1歳児以上親子のタッチケア&わらべうた
1月17日 日 午前10時～
※身体測定もできます
0歳児親子のつどい
1月18日 日 午前10時～
※身体測定もできます
身体測定
1月19日 日 午前10時～
お父さんと遊ぼう
1月20日 日 午前10時～
性のお話 1月25日 日 午前10時～
誕生会 1月26日 日 午前10時～
※誕生月の人は9時45分までにお越しください。
離乳食展示、話
1月31日 日 午前10時～

森のひろば ログさんち

おおくらの森保育園内 (☎ 74・6931)
開所日時: 月～金
午前9時30分～午後2時30分
電話相談: 月～金
午前9時30分～午後4時

新年スタートです 1月4日 日
身体測定とベビーマッサージ
1月10日 日 ①午前10時～②午後1時～
どんどこ・もぐらうち
1月12日 日 午前10時30分ごろ
開所日 1月13日 日
自然くらぶ ※汚れてもいい服装
1月16日 日 午前10時30分～
「たまたばこ」絵本の会
1月17日 日 午前10時30分～
エンジョイ☆イングリッシュ (要予約)
1月19日 日 ①午前10時20分～
②午前11時～
誕生会&石窯ピザ作り (要予約)
1月23日 日 午前10時30分～
エンジョイ♪ど・れ・み (要予約)
1月24日 日 午前10時30分～
ねぞうフォト
1月26日 日、31日 日 午前中
ファーストアート (要予約)
1月30日 日 午前10時30分～

玉名市岱明子育て支援センター遊

大野保育園隣 (☎ 57・3844)
開所日時: 月～金
午前9時30分～午後2時30分
電話相談: 月～金
午前9時30分～午後2時30分

歯科衛生士さんに聞いてみよう!
1月12日 日 午前10時30分～
親子チョコキョクッキング (要予約 3組限定)
1月15日 日 午前10時30分～
※エプロン、タオル持参
はるこママと秘密のお話し会 (要予約 3組限定)
1月17日 日 午前10時30分～
ゆったりヨガ (要予約 5組限定)
1月18日 日 午前10時30分～
※ヨガマット(貸出可)、タオル、水分持参
ひらめき工房 (要予約 5組限定)
1月23日 日 午前10時30分～
親子まぜまぜクッキング (要予約 3組限定)
1月25日 日 午前10時30分～
※エプロン、タオル持参
お誕生会 (要予約)
1月26日 日 午前10時30分～
※誕生者は手形と写真をとります
開所日 1月27日 日 午前9時30分～
花はなの会 (要予約 5組限定)
1月29日 日 午前10時30分～
身体測定いつでもどうぞ!
午前9時30分～午後2時30分

たまっ子らんど	ルーテルキッズ広場	天水子育てほっとルーム
玉名市社会福祉協議会 (☎ 73・1151) 開所日時 ：月～金 ※祝日を除く 午前 10 時～午後 3 時 電話相談 ：月～金 午前 9 時～午後 4 時	玉名ルーテル幼稚園内 (☎ 080・5796・7476) 開所日時 ：月～金 午前 10 時～午後 3 時 電話相談 ：月～金 午前 10 時～午後 4 時 30 分	若宮児童館内 (☎ 82・3313) 開所日時 ：月～土 午前 10 時～午後 3 時 電話相談 ：月～金 午前 9 時 30 分～午後 3 時
年始お正月遊びと書初め 1月5日 土 午前 10 時 30 分～ ※汚れてもいい服装 貴美先生とママの為のボディケア (要予約 7組) ※水分持参 1月9日 日 午前 10 時 30 分～ 友美衛生士さんと歯の講話と相談 (要予約 7組) 1月11日 日 午前 10 時 30 分～ お楽しみ会 (※金曜日) 手遊び他 1月12日、19日、26日 午前 11 時～ 開所日 1月13日 日 午前 10 時～午後 3 時 友香里先生とリトミック (要予約 7組) 1月16日 日 午前 10 時 30 分～ お誕生会 (1月生まれ対象) 1月17日 日 午前 11 時～ ※事前に写真と手形をとります 親子工作 (要予約 5組) 1月18日 日、25日 日 午前 10 時 30 分～ ひなた学級 (0歳児のつどい) (要予約) 1月19日 日 午後 1 時受付、1 時 30 分～	土曜開所日 1月6日 0歳児さんあつまれ! 1月10日 日 午前 10 時～午後 3 時 みき先生のズンビーニ (要予約) 1月17日 日 午前 10 時 30 分～ プレママday～プレママ・パパ集まれ～ (要予約) 1月20日 日 午前 10 時～午後 3 時 知美先生のお花アレンジ (要予約) 1月24日 日 午前 10 時 30 分～ ※初めての人数限定 ひだまりタイム (フリータイム平行) ～助産師来所日～ 1月26日 日 午前 10 時～正午 いずみ先生のバランスボール (要予約) 1月30日 日 午前 10 時 30 分～ 皆で祝おう誕生会 1月31日 日 午前 11 時ごろ～ ※事前に写真と足形をとりにきてください	どんどや ※保育園と合同 1月9日 日 午前 10 時～ 場所：保育園園庭 季節の折り紙遊び (※木曜日) 1月11日、25日 午前 10 時～正午 身体測定 1月12日 日 午前 10 時～正午 手形・足形とり (要予約) 1月12日 日 午前 10 時～正午 お正月遊び (たこ揚げ) (要予約) 1月16日 日 午前 10 時～正午 お誕生会 (1月生まれ) (要予約) 1月18日 日 午前 10 時～正午 ※保育園と合同 ※誕生月の人は手形と写真をとります 節分制作 (鬼のお面を作ろう) (要予約) 1月23日 日 午前 10 時～正午 砂場遊び 1月30日 日 午前 10 時～正午 節分 (豆まき) (要予約) 2月2日 日 午前 10 時～正午 ※保育園と合同

児童館活動案内 children's house

若宮児童館 小天保育園隣接 (☎ 82・3313)

開所日時：月～金 午前 9 時～午後 6 時
 土日祝 午前 8 時 30 分～午後 5 時

カルタ遊び 1月4日 日～5日 日 午前 10 時～
お正月会 (鏡開き・書き初め・餅焼き体験)
 1月6日 日 午前 9 時～正午
 ※習字道具、水筒、ハンカチ持参

コマ遊び 1月9日 日～12日 日 午後 4 時～
たこ作り 1月13日 日 午前 10 時～正午 ※水筒、ハンカチ持参
たこ揚げ遊び 1月15日 日～19日 日 午後 4 時～
 ※水筒、帽子、ハンカチ持参
天水町図書館に行こう 1月20日 日 午後 1 時～
 ※水筒、帽子、ハンカチ持参
鬼ごっこ遊び 1月22日 日～26日 日 午後 4 時～
節分制作 1月27日 日 午前 10 時～正午 ※水筒、ハンカチ持参

玉名市伊倉ふれあいセンター (☎ 73・2221)

開所日時：月～土 午前 8 時 30 分～午後 5 時
 乳幼児と伊倉校区外の小学生の利用は保護者同伴です。

お正月遊び 1月4日 日～6日 日 午前 10 時～午後 4 時 40 分
鬼のお面作り 1月29日 日～2月3日 日 午前 10 時～午後 4 時 40 分

病児・病後児保育施設 ひだまりキッズ



園子育て支援課 (☎ 75・1120)
 ひだまりキッズ (☎ 72・9001)

働くママ・パパの強い味方です

子どもが病気などで集団保育が困難なとき、保育園や保護者に代わって一時的に預かる施設です。土日祝日、年末年始はお休み。

- 対象 生後 2 カ月～小学 3 年生
- 場所 くまもと県北病院敷地内
- 利用方法 事前にひだまりキッズへ電話で予約してください。

利用時間 (月～金)	利用料金
午前 8 時～午後 0 時 30 分	1,000 円
午後 0 時 30 分～5 時 30 分	
午前 8 時～午後 5 時 30 分	2,000 円



スピノザの診察室

出版：文藝春秋
著者：夏川草介

京都の病院で働く雄町哲郎は、昔は大学病院で数々の難手術を成功させた凄腕医師だった。哲郎の力量に惚れ込んでいた花垣は、愛弟子を哲郎のもとに送り込むが…。

所蔵：市民・岱・横・天



がん経験者のリアルな生活

出版：翔泳社
著者：岸田徹

恋愛、仕事、お金、人間関係、食事、メンタルなど、“がんになったあとに悩むこと”について、がん経験者 100 人以上にインタビューをし、エピソードを紹介する。

所蔵：市民・岱・横・天



「サイバーセキュリティ、マシワからん」と思ったときに読む本

出版：オーム社
著者：大久保隆夫

DDoS 攻撃とかインジェクション攻撃ってなに？ OS 更新ってどうして必要な？ サイバーセキュリティのプロがリスクを低減するための知識をわかりやすく紹介。

所蔵：市民・岱・横・天



ホームページでは他の新刊も紹介しています



問い合わせ・休館日

- 市民図書館 (☎ 75・1315)
(1日～4日、8日、15日、22日、29日)
- 岱明図書館 (☎ 57・0045)
(1日～12日、15日、22日、29日)
- 横島図書館 (☎ 84・6111)
(1日～5日、12日、19日、24日、26日)
- 天水図書館 (☎ 82・3600)
(1日～4日、10日、17日、22日、24日、29日～31日)



井戸の茶わん

出版：ロクリン社
作：川端誠

くず屋の清平、浪人の千代田朴齋、侍の高木作之進。曲がったことは大嫌いな3人が、古い仏像の売買をめぐる騒動に…。人情断として有名な落語を描いた絵本。

所蔵：市民・岱・横・天



みんな、空をとべる

出版：汐文社
作：ジャクリン・ウッドソン
絵：ラファエル・ロベス

心の中はいつも自由。空だつてとべる。黒人の姉弟は祖先の黒人奴隷たちが伝えてくれた「人は空をとべる」という知恵を使ってさまざまな壁を乗り越えていき…。

所蔵：市民・岱・横・天



黒い絵

出版：講談社
著者：原田マハ

超売れっ子役者の舞台脚本を書きたくて、脚本家の私は、ゴッホが主人公の脚本を完成させる。が、仕上がった直後に、ゴッホらしき人物の奇妙な写真を入手して…。

所蔵：市民・岱・横・天



ひかひかのあてがみ

出版：世界文化社
作：乾宋里子
絵：たしるちさと

大晦日、うさぎくんたちにぴかぴか光る謎の手紙が届きました。差出人を探しますが、見つかりません。翌朝、手紙に書かれていた通りに原っぱに行く…。

所蔵：市民・岱・横・天

いつも としょかんと いっしょ

電子図書館のご案内



図書館コミュニティ推進課 (☎75・1312)

新年です。子どものころはお年玉が楽しみで、お正月が来るのを首をなが〜くして待っていました。大人になり、お年玉を渡す立場となってからは、親戚の子どもが何人来るのか…一体いくら必要なのか…戦々恐々としながらお年玉を準備しています。

そして、正月が過ぎると、2月中旬から始まる所得税の確定申告に向けた準備が始まります。毎年書類の整理だけでも大変なのですが、さらに頭を悩ませるのが令和5年10月に始まった「インボイス」です。皆さんはどうですか？ 頭を悩ませていますか？

インボイスが関係する消費税の確定申告は、令和6年3月末までに行わなければいけません。

この始まったばかりの制度について、確定申告する

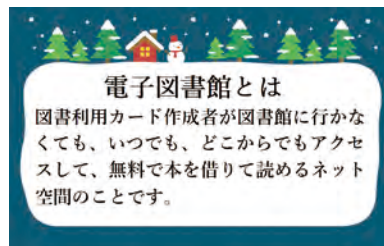

電子図書館とは
図書利用カード作成者が図書館に行かなくても、いつでも、どこからでもアクセスして、無料で本を借りて読めるネット空間のことです。

前に「もっと知りたい」人にお届けしたい一冊を、たまな圏域電子図書館から紹介します。

「いちからわかる! フリーランス・個人事業主のためのインボイス入門」 出版:インプレス 監修:葛西安寿

インボイス制度に登録する・しないから、消費税の確定申告までわかりやすく解説! 軽減の経過措置や簡易課税制度など、内容を知っていれば節税できる方法もあります。知識を得て申告の負担を減らしたいものです。



Museum Info.

歴史博物館こころピアからのお知らせ

閩歴史博物館こころピア (☎ 74・3989)

休館日…毎週月曜日・祝日の場合は翌日

(1日～4日、9日、15日、22日、29日)

1/20

特集展示 金栗四三展

日本人初のオリンピック選手^{かなくりしそ}金栗四三は、玉名郡春富村(現在の和水町)出身のマラソンランナーです。人生の大半を玉名市上小田で過ごし、玉名市名誉市民にも選ばれています。

今回の特集展示では、金栗が優勝し、日本人初のオリンピック選手に選ばれた明治44年国際オリンピック大会選手予選会の賞状をはじめ、約10年間にわたる現役時代について紹介します。指導者や教育者としても活躍し、後年「マラソンの父」と呼ばれるに至った金栗のマラソンランナーとしての足跡をたどります。



期間 1月20日(土)～3月10日(日)

場所 博物館企画展示室

観覧料 一般 300円(団体割引210円)、大学生
200円(団体割引140円)、高校生以下無料



米作り、二千年にわたる大地の記憶 ～菊池川流域「今昔『水稲』物語」～



閩文化課 (☎ 75・1136)

菊池川流域

第9回 米の食文化

菊池川流域は昔から米どころとして知られていましたが、一般的に白米だけのご飯を食べるようになったのは戦後のことです。今では当たり前のように食べていますが、かつて白米は祭りや行事、来客へのもてなしのときだけに出されるごちそうでした。菊池川流域には、地元の食材とお米を組み合わせ、玉名市や山鹿市の「このしろの丸ずし」や和水町の「ガネめし」などこの地域ならではの郷土料理が数多くあります。また、菊池川流域では各地で良質の米を使った日本酒や赤酒造りも行われました。

・酒造り

良質なお米と清らかな水を材料とする日本酒は、現在、山鹿市・和水町・菊池市の酒造所で造られていますが、かつては玉名市内にも酒造所がありました。伊倉で造られていた銘酒「初幣」^{はつぬば}は、大正3年の全国新酒鑑評会で入賞し、また、高瀬で造られていた「錦の露」は大正15年に全国酒類品評会において日本一に輝きました。

・このしろの丸ずし

菊池川が流れ込む有明海でとれる魚「このしろ」を背割りにし、塩をかけた後に甘酢で締め、中に酢飯やおからを詰めたのが「このしろの丸ずし」です。玉名市や山鹿市では正月や祝い事るときに食べるものです。



・赤酒

江戸時代、熊本の酒はもろみを搾る前に^あ灰汁を入れる^{はいもちりかけ}灰持酒の一種である「赤酒」だけでした。明治時代になり、清酒と比べて同量の白米から醸造される量が少ない赤酒は醸造量が減少し、戦時中には製造が中止されましたが、戦後に復活しました。赤酒は、儀式や正月のおとそ、また郷土料理に欠かせない料理酒としても使われます。





インフルエンザ・新型コロナワクチン情報

新型コロナウイルス感染症法上の位置付けが「5類」に移行し、行動制限が緩和され初めての年始を迎えました。この3年間はコロナ禍で市民の皆さまに感染防止対策にご協力をいただき、新型コロナは一定数の感染で落ち着いています。県内ではインフルエンザが1年近くの流行が続いており、昨年11月には「警報レベル」を超えました。例年、春先まで流行しており長期化が懸念されます。ウイルス感染症は、基本的な対策とワクチン接種により感染・重症化を防ぐことが期待できます。感染対策は、市民の皆さまの自主的な判断が基本になりますので、個人の主体的な判断が尊重されますようご配慮をお願いします。

岡玉名市保健センター (☎ 72・4188)

〈インフルエンザ・新型コロナ感染症から身を守るために〉



場に応じたマスクの着用

手洗い・手指消毒

換気

三密を避ける 重症化の高い人（高齢者、基礎疾患を有する人、妊婦など）は、流行期においては、「換気の悪い場所、不特定多数の人がいる場所、近接した会話」を避けることが有効です

新型コロナワクチン接種は3月31日まで無料です

(生後6カ月以上の人を対象に、初回接種と令和5年秋開始接種を実施しています。)

初回接種：初めてコロナワクチンを接種する人

令和5年秋開始接種：初回接種を完了した人で令和5年9月20日から3月31日まで1人1回

※接種を希望する人は、医療機関にお問い合わせの上、直接ご予約ください。

高齢者・乳幼児のインフルエンザの助成期間は1月31日まで(病气などで期間内に接種できなかった場合や医師が必要と認めた場合は2月末日まで)

高齢者：①65歳以上の人②60歳～64歳で心臓や腎臓、呼吸器の機能に日常生活活動が極度に制限される程度の障がいがある人、またはヒト免疫不全ウイルスにより免疫の機能に日常生活が不可能な程度の障がいがある人
費用は、自己負担1,610円(市から3,770円を1回助成)

乳幼児：①生後6カ月から小学校就学前までの乳幼児
費用は、1回3千円を超えた分を自己負担(2回まで)
・市と契約した医療機関へ事前にご予約ください

※本市では、ファイザー社、モデルナ社、第一三共社のオミクロン株対応XBB.1.5に対応したワクチンを使用しています。

新型コロナワクチンに関するお問い合わせ

玉名市保健予防課コロナワクチン担当 (☎ 71・0266 / ファクス 72・5208)

受付時間：午前8時半～午後5時(土日祝除く)

※接種情報は、12月11日時点の情報を基に作成しており、国の決定により変更される場合があります。



厚生労働省 Q & A

(1月、2月初旬)

！当番医は変更になる場合があります

市または玉名郡市医師会ホームページや新聞でご確認ください

1月1日(月・祝)	大磯耳鼻咽喉科医院 西山クリニック 小田整形外科	亀甲 長洲町 天水町	☎73・4133 ☎78・7811 ☎82・4488	1月14日(日)	和水クリニック 古庄胃腸科・内科医院 酒井医院	和水町 岱明町 松木	☎86・6001 ☎57・0013 ☎71・0777
1月2日(火)	田辺クリニック 大塚医院 玉名泌尿器科クリニック	南関町 天水町 岩崎	☎53・8211 ☎82・2005 ☎74・3272	1月21日(日)	ひがし成人・循環器内科クリニック おおかど胃腸科クリニック やざわ整形外科クリニック	岩崎 六田 松木	☎71・0600 ☎72・5611 ☎72・3000
1月3日(水)	大林循環器科内科医院 坂田内科医院 岡本外科医院	築地 岱明町 亀甲	☎72・3866 ☎66・8600 ☎74・2277	1月28日(日)	もみの木こどもクリニック しまかわ医院 ながすクリニック	築地 横島町 長洲町	☎72・0033 ☎84・3722 ☎78・0527
1月7日(日)	ひらしま小児科医院 多田隈内科医院 平山整形外科医院	岩崎 長洲町 立願寺	☎73・5530 ☎78・3011 ☎72・4000	2月4日(日)	さかき診療所 安成医院 玉名脳神経外科医院	南関町 玉東町 岩崎	☎53・1125 ☎85・2047 ☎75・1511
1月8日(月・祝)	悠紀会病院 安田内科医院 泌尿器科内科むらかみクリニック	上小田 横島町 繁根木	☎74・1131 ☎84・3131 ☎57・8615				

■在宅医は、医院の都合で変更することがあります。最新情報は、市または玉名郡市医師会のホームページでお確かめください。

■発熱時の医療機関への受診については、来院前に必ず電話連絡後、受診されますようお願いいたします。

■診療時間は午前9時から午後5時までです。

■和水町の医療機関への電話は、市外局番(0968)のダイヤルが必要です。

■夜間の救急診療は、災害情報指令センター(☎69・1760、荒尾消防署内)か、くまもと県北病院救急センター(☎73・5000)へご確認ください。