

金栗四三の
ふるさとで、駆ける /



第44回

横島いちごラン大会

同時開催

金栗チャレンジCUP

玉名いだてんラン2024



2024.2.25

[SUN]

RUN & GO !!

44th YOKOSHIMA ICHIGO MARATHON / TAMANA IDATEN MARATHON2024

金栗四三
努力 気力 体力

UND
FONT
by MOHSIWA

玉名
いちご
ラン
大会

広報たまな 2月号

2024
No.333

人と自然が輝き やさしさと笑顔にあふれるまち 玉名
people + nature + kindness + smile

こんなトラブルに注意を！

— 悪質業者は皆さんを狙っています —

定期購入

事例：動画サイトやインターネットの広告を見て「お試し 500 円のサプリメント」を購入。2 回目は頼んだ覚えがないのに商品が到着し、定期購入となっていることが分かった。

アドバイス

契約内容や条件をしっかりと確認する。
また、購入した業者や最終確認画面など経緯が分かる画面などを印刷して記録を残す。
※通信販売には、クーリングオフ制度はありません。



副業・もうけ話

事例：マッチングアプリで知り合った人から投資などのお金もうけの方法があると誘われて、詐欺サイトと知らずに個人情報に登録した。その後、少額から投資が始まり、投資でもうかったお金が入金された。もうかると思い、言われるがままに消費者金融からお金を借りて、高額な投資をした。支払ったお金は戻ってこなかった。

アドバイス

本当に正しい内容なのか確認する。高額なお金を借りてまですることではない。
身近な人からの勧誘でも、相手先を調べて、おかしいと思ったらきっぱり断る。



美容・エステなどの契約

事例：エステの施術に関して回数や期間を決めて契約したが、「予約が取れない」や「思うほどの効果がない」などの理由で解約したいが、中途解約期間が過ぎているため解約できない。また、残り分が返金されない。

アドバイス

契約内容（中途解約など）をよく確認する。
一人で決めずに、契約する前に親や身近な信頼のおける大人へ相談をする。



なぜ安いのか？ 本当に効果があるのか？ なぜ儲かるのか？

客観的に考える習慣を身に付けることが大切です。
自分で考え、分からないことは調べる！
それでも分からないことは、信頼のおける人や機関に聞く！

岡玉名市消費生活センター（くらしサポート課内 ☎ 75・1422）

消費生活センターでは、悪質商法による被害や多重債務などで困っている人の相談を聞き、その解決のお手伝いをさせていただきます。お気軽にご相談ください。

▶ 消費者トラブルの最新情報を手に入れよう！

消費者庁
若者ナビ！



国民生活センター



IPA 情報セキュリティ
安心相談窓口



簡単に稼げるという副業に注意!



(安しんちゃん)

インターネットで『副業』『簡単』『稼げる』を検索すると「一日10分の簡単作業、一日10万円、準備はスマホだけ…」という広告があったけどホントに稼げるの？

簡単に稼げる話を聞いたなら疑った方がいいにゃ。副業や投資といったもうけ話をきっかけにした消費者トラブルが多いんだにゃあ。最近の事例を紹介するにゃ!

動画投稿サイトで広告を見て、副業サイトにアクセスし、無料通話アプリで友達登録した。後日、事業者から連絡があり「仕事のマニュアルの購入が必要」と言われ購入すると、詳細を説明するので電話予約をするよう案内された。約束した日に電話で稼げる方法の説明があり、手っ取り早く稼げる高額なサポートプランを勧められた。「お金がない」と断ると、消費者金融から借金する方法を教えるのでスマホに遠隔操作アプリを入れるように指示され従った。電話で事業者から言われるがままにスマホの操作を行い、勤務先に関する虚偽の申告を指示され、消費者金融から借金し、指定された個人名義の口座に振り込んだ。しかし、稼ぐことができず借金だけが残った。



(タマにゃん)



お金を稼ぐために借金するっておかしい気がするけど…。
トラブルに巻き込まれないためにはどうしたらいい？

簡単に稼げるようない話はないんだにゃ。

勧誘トークをうのみにせず、冷静によく考えることが重要だにゃ!

- ・契約する前に事業者について調べる
- ・遠隔操作アプリを安易にインストールしない
- ・お金を稼ぐためにお金を借りない

簡単に稼げる話はないと心得て、契約する前に誰かに相談することだにゃ。

契約後、不安に思った場合やトラブルに遭った場合は、消費生活センターに相談することだにゃあ。



消費生活相談員からのアドバイス

このような副業詐欺が玉名市内でも起きています。「自分は大丈夫」と思わずに、よく考えてから行動してください。副業詐欺の相談の多くは単純な消費トラブルではなく、多重債務（複数の消費者金融などからの借り入れ）を負った消費トラブルとなっています。だましの手口が巧妙化していることが伺えます。いろいろなことを始める前に一度立ち止まって「今から自分がすることは必要なことか」を考えましょう。気を付けていてもトラブルに巻き込まれることがありますので、不安なことなどがあったら、専門家のいる相談窓口へ問い合わせをしてください。

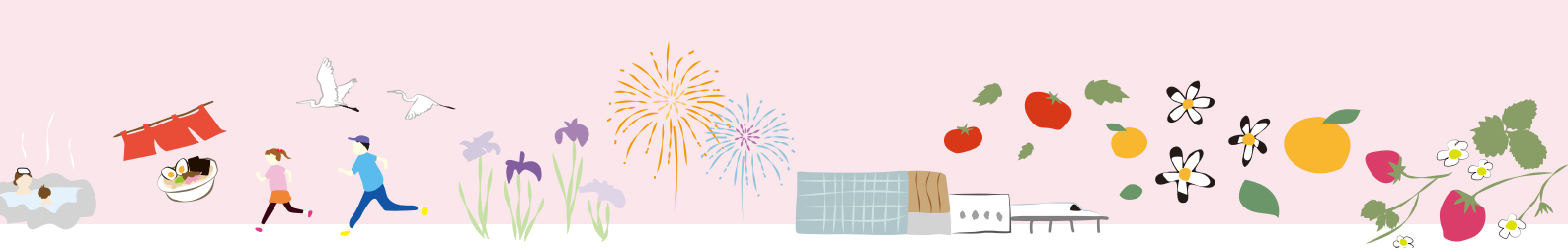

スポーツの発展と推進に尽力

熊本県スポーツ推進委員功労者表彰受賞

12月2～3日、山鹿市総合体育館にて第61回熊本県スポーツ推進委員研修大会が開催されました。大会では、



▲左から山本さん、瀬口さん、井上さん、藤田さん、斉藤さん、松本さん
(橋本さん欠席)

熊本県スポーツ推進委員協議会から各スポーツ推進委員功労者へ表彰状が授与されました。

玉名市からの授与者は以下のとおりです。これからも玉名市のスポーツ発展のためにご協力をお願いいたします。

| スポーツ推進委員 (氏名) | 所属支部 |
|-------------------|------|
| せくちかずはる 瀬口和治 | 横島 |
| さいとろりょうへい 斉藤亮平 | 天水 |
| いのうえふみこ 井上富美子 | 横島 |
| ふじたおむ 藤田治 | 岱明 |
| まつもとかよこ 松本佳誉子 | 玉名 |
| はしちとけける 橋本健 | 天水 |
| やまもとしなと 山本科人 | 岱明 |

長年、地域料理の普及に尽力

「くまもとふるさと食の名人」感謝状贈呈

11月27日、「くまもとふるさと食の名人」として15年間ご活動された宮永マス子さん(岱明)が県知事から感謝状を贈呈されました。「くまもとふるさと食の名人」とは、郷土料理で優れた知識・経験・技術を有し、伝承活動を行う人を県が認定するもの。宮永さんは、平成21年から令和5年までの長きにわ

たり「しゃく飯」や「薬草だご汁」などの地域料理の普及に努められた功績が認められ、感謝状とエプロンが贈呈されました。



▲宮永マス子さん

菊池川でアクティビティを満喫!

菊池川カヌーツーリング

11月18日、岱明B&G海洋センターで毎年開催している「海洋クラブ」のプログラムの1つ「菊池川カヌーツーリング」を開催。5回目となる今回は、岱明海洋クラブ員だけでなく南九州・北九州ブロックの交流事業として開催。各県からも参加していただき、合計44人の海洋クラブ員・各B&G海洋センター指導者が参加。カヌーツーリングを通じて各センターの海洋クラブ員同士の交流もできました。

◀ 20艇以上の色とりどりのカヌーが進む様子は圧巻!!





たまなの話題

TAMANA'S TOPICS



～にほん たいけん たまな～

日本文化を通してお互いの理解を深めました

12月10日、玉名市の高瀬蔵で玉名圏域定住自立圏内(玉名市・玉東町・南関町・和水町)に在住、通勤・通学している高校生や外国人を対象として、お互いの文化への理解を深めることを目的とした多文化共生イベントを行いました。玉名圏域定住自立圏では持続可能な圏域づくりとしてSDGsの推進を行っており、今回は17の目標のうちの「人や国の不平等をなくそう」と「パートナーシップで目標を達成しよう」をテーマに日本人と外国籍の住民同士の理解を深めるための交流イベント



を実施。当日は日本を含め7カ国の人たちが集まり、お茶席体験や甲冑・着物の着用体験をし、日本文化に触れ



▲イベントの参加者と講師の皆さん

ながら交流を行いました。

参加者からは、お互いの文化を理解するには「まずは会話してみる」「お互いに興味をもつこと」の意見や「楽しかった」「他の国の文化も体験してみたい」などの感想がありました。

創部1年半での偉業達成!全国への挑戦!

U15バスケットボールクラブ「熊本DREAMS」全国大会出場報告

11月30日、U15バスケットボールクラブ「熊本DREAMS」が市長を表敬訪問し、1月4～7日に愛知県で開催の「第12回

U15クラブバスケットボールゲームス」への出場を報告しました。

主将の平井玲也さんは「最後まで諦めない、これで終わらせない」という3年生の気持ちが結果につながった。全国大会ではチームはもちろん、自分の力が通用するか確かめたい」と意気込みを語りました。



▲市長(前列中央)と、熊本DREAMSコーチ、玉名市出身選手一同

市長は「1つでも上に行くことができるよう、心も体も充実した状態で臨んでください」という激励と共に「練習の中に大会あり。生活の中に勝利あり。悔いの残らない戦いを期待します」との言葉を送りました。

さまざまなスポーツを体験!

スポーツバイキング

12月24日、玉名市総合体育館において、子どもから高齢者まで多世代の人々が気軽に楽しく活動できる多様なスポーツ・健康づくりの場を提供し、青少年の健全育成や地域住民の健康増進推進することを目的としたスポーツバイキングを開催。たくさんの子供たちがさまざまなスポーツを体験しました。



◀次回は2月24日開催▶

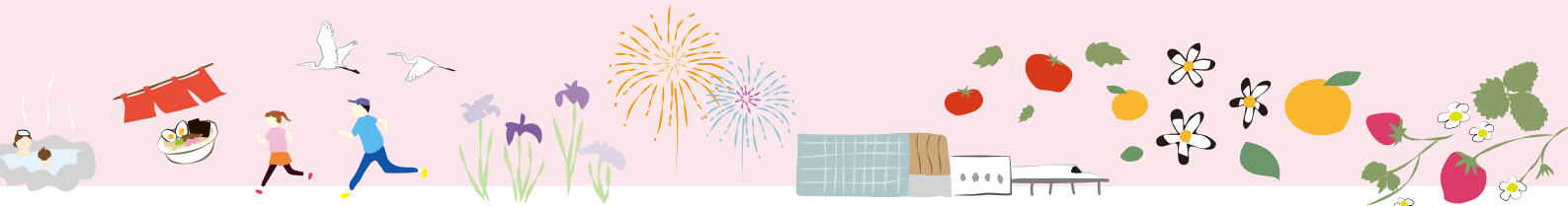

玉名のおいしい「ミカン」を食べよう!

たまなシトラスキッズプロジェクト

11月15日、玉名市柑橘振興協議会（玉名市・JAたまな・生産者代表で構成）が、食育・地産地消活動として玉名産ミカンを地元の子どもたちに味わってもらい、ミカンが好きになってもらおうと、玉名第1保育所で贈呈式を開催。

贈呈したミカンは11月から出荷が始まった「草枕」という早生ミカン。糖度12度以上、クエン酸1.0%以下をセンサー選別し、着色基準もクリアした特選品。玉名第1保育所のほか、玉名市内の全保育所、保育園、幼稚園、認定こども園に贈呈しました。

12 つくる責任
つかう責任



鍵盤ハーモニカをカンボジアの子どもたちに

～日本カンボジア友好70周年記念チャリティーコンサート～



▲左から副市長、トゥイ・リー閣下、ヴェンメルコマース株式会社のなかむら中村社長

11月30日、久留米シティプラザでヴェンメルコマース株式会社主催の日本カンボジア友好70周年チャリティーコンサートが開催されました。

このイベントは、コンサートの収益の一部や、使われなくなった楽器などを寄付し、カンボジアの子どもたちの教育と芸術分野への支援を行うもの。この活動のチラシを見て賛同した

天水中学校生徒会が全校生徒に呼び掛け、使われず家に保管されたままの鍵盤ハーモニカを集めて寄付しました。鍵盤ハーモニカは、イベント当日に副市長から主催者に手渡され、駐日カンボジア王国大使トゥイ・リー閣下に寄付の報告をしました。



▲天水中学校生徒会の皆さん

親子で人権について考えよう!

玉名市内学童クラブで人権啓発活動／街頭啓発活動



▲学童クラブへリーフレットを提供

12月4日から10日の「人権週間」にちなみ、市内全21学童クラブに約800人分の啓発グッズ（エコバッグ）を配布しました。啓発グッズの中には、子ども向けの啓発資料や男女共同参画に係る資料など、計6種の資料が入っており、家族みんなで人権について学びきっかけになったのではないのでしょうか。

また、12月4日には、ゆめmart玉名・カーリーノ玉名にて「人権週間」にちなんだ街頭啓発活動を行いました。さまざまな人権に関するリーフレットな



▲街頭啓発活動の様子

どを入れた人権啓発グッズ（エコバッグ）計300袋を店を訪れた人々に配布し「人権」について考えてもらう機会としました。

市では、今後も市民一人一人が基本的な人権を尊重し、互いを認め合いながら共に生きる社会づくりを目指すため、各種啓発事業に取り組んでいきます。





児童たちの人権啓発への功績をたたえて

「人権の花」運動終了式(小天小学校)

11月17日、「人権の花」運動終了式が小天小学校で開催されました。式典では「人権の花」運動を通し、学校をあ



▲市長から児童への感謝状贈呈



▲児童から水本先生(左手前)、市長(左奥)へ種の手渡し

げて人権思想の普及高揚に努めた功績をたたえ、市長から感謝状が贈呈されました。

また、小天小学校の児童がお互いに協力して育てた花から採れた種は、小天小学校のイメージキャラクターが描かれた袋に児童の思い思いのメッセージを書き添え、市長と、日頃お世話になっている水本先生(みづもと)に手渡されました。残った封筒は、式典後に地域の皆さんや周辺施設などに渡されました。



多数のご応募ありがとうございました!

令和5年度玉名市産業祭「書道コンテスト」結果発表

令和5年度玉名市産業祭のイベントとして「書道コンテスト」を開催したところ、多くの小中学校および高校から総数1,602点の作品をご応募いただき、迫力のある作品が多く、筆先の躍動感や繊細さなど個性が伺える作品ばかりでした。

また、10月30日に審査会を開催し、玉名市の書道家の笠久美子さんと玉名市産業祭実行委員会の井上会長に審査をしていただきました。審査の結果、栄えある賞に輝いた皆さんを各学年ごとにご紹介します。

●受賞者(敬称略)

| 部門・賞 | 受賞者氏名 | 学校名 |
|------------|--------------------|--------|
| 小学1年生の部 金賞 | ともだみく 友田美来 | 睦合小学校 |
| 小学2年生の部 金賞 | こじまかえで 小島 楓 | 横島小学校 |
| 小学3年生の部 金賞 | あらかさき 荒尾咲希 | 玉水小学校 |
| 小学4年生の部 金賞 | いわもとみおん 岩本海音 | 玉名町小学校 |
| 小学5年生の部 金賞 | まつおかさえ 松岡沙笑 | 玉水小学校 |
| 小学6年生の部 金賞 | さかもとこうしろう 坂本光志朗 | 築山小学校 |
| 中学1年生の部 金賞 | なかむらりの 中村凜乃 | 天水中学校 |
| 中学2年生の部 金賞 | さかもとときよみ 坂本聖心 | 天水中学校 |
| 中学3年生の部 金賞 | みやざきさき 宮崎咲希 | 天水中学校 |
| 高校生の部 金賞 | いわたかなで 岩本海奏 | 玉名高等学校 |

フロアホッケー、全国大会で見事優勝!

スペシャルオリンピックス日本冬季ナショナルゲーム 結果報告

11月18～19日に長野県で開催された「スペシャルオリンピックス日本冬季ナショナルゲームフロアホッケー競技」で本県フロアホッケー選手団の一員として優勝された津川さやかさんが、12月4日、宮孝人コーチ、母の津川ミズ子さんと共に市長を表敬訪問しました。

津川さんのポジションはディフェンス。「最後にゴールキーパーが守ってくれたので良かった」と話す津川さん。宮コーチは「津川さん含め選手一人一人が自分のポジションを全うし、お互いに連携を取ることができたから優勝できた」とチーム全員の健闘をたたえていました。

市長は「金栗四三さんは障がい者や女性がスポーツの場で活躍できるように尽力した人。その思いがつながり、全国の場で津川さんのように活躍できる人たちがいらっしやることがうれしい。今後も活躍を期待しています」と激励しました。



▲左から宮コーチ、津川ミズ子さん、津川さやかさん、市長

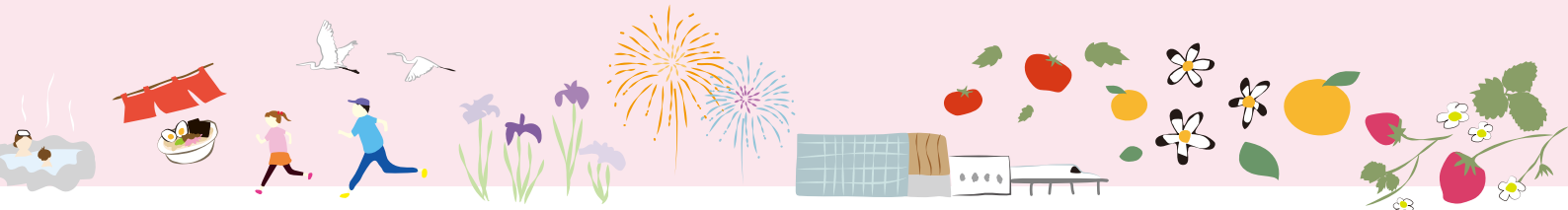

全国大会W金賞受賞!!

玉名女子高等学校吹奏楽部 全国大会結果報告

11月30日、玉名女子高吹奏楽部の関口 菜さん(3年)、城家萌衣さん(3年)、假屋こうめさん(3年)、工樂そらさん(2年)、上妻校長、武田顧問が市長を表敬訪問し、10月の「第



▲左から城家さん、関口さん、市長、工樂さん、假屋さん、上妻校長、武田顧問

71回全日本吹奏楽コンクール高等学校の部」と11月の「第36回全日本マーチングコンテスト高等学校以上の部」において、それぞれ金賞受賞したことを報告しました。10月の吹奏楽コンクールでは10回連続、また、11月のマーチングコンテストでは13回連続となる金賞受賞です。

出場した生徒たちは「金賞を取れたことうれしく思います。

練習中も地域の皆さんなど沢山の人が声を掛けて応援してくれました。これからも練習を積んで感謝の気持ちを届ける演奏・演技をしていきたいです」と述べました。

市長は「毎年すばらしい報告をうれしく思います。この結果は、日々の努力の賜物。これからもますます磨きをかけてもらい、頑張ってください」と激励しました。

一本のたすきをつなぎ最後まで奮闘!

第53回玉名市公民館支館対抗駅伝大会 結果

12月3日、桃田運動公園にてスポーツを通じた市民の親睦と体力の増進を目的として「第53回玉名市公民館支館対抗駅伝大会」が開催されました。

当日は朝から天気にも恵まれ、例年に比べて寒さも和らいだ大会日和となっていました。大会の結果は次のとおりです(1区1,600m×8区)。

●区間賞(敬称略)

| 区間 | 記録 | 支館名 | 氏名 |
|----|-------|-----|------------------|
| 1区 | 5分43秒 | 築山 | かわのそうた 河野壮太 |
| 2区 | 6分32秒 | 築山 | かわはらめい 川原芽吹 |
| 3区 | 5分57秒 | 築山 | ひがしかりん 東果凛 |
| 4区 | 4分37秒 | 大野 | ありただいすけ 有田大将 |
| 5区 | 6分07秒 | 築山 | つじみそら 辻美空 |
| 6区 | 5分13秒 | 玉名町 | なかほらさくと 中原咲人 |
| 6区 | 5分13秒 | 横島 | まつしたゆうだい 松下雄大 |
| 7区 | 5分08秒 | 鍋 | くさのがくと 草野愛斗 |
| 8区 | 4分53秒 | 大浜 | さかたけんりょう 坂田賢亮 |



▲優勝した築山支館の皆さん

●総合成績

| 順位 | 支館名 | 記録 |
|-----|-----|--------|
| 優勝 | 築山 | 46分27秒 |
| 準優勝 | 玉名町 | 47分45秒 |
| 第3位 | 梅林 | 48分31秒 |
| 第4位 | 鍋 | 48分35秒 |
| 第5位 | 高道 | 48分39秒 |
| 第6位 | 横島 | 48分51秒 |



長年にわたり献血に協力

献血功労団体に対する表彰・感謝状伝達式

11月21日、市役所にて献血功労団体に対する表彰・感謝状伝達式が行われました。医療法人悠紀会病院に対して「銀色有功章」が、熊本日日新聞玉名店主会に対して「日本赤十字社熊本県支部長感謝状（金枠）」が授与されました。

「銀色有功章」は、15年以上継続的に献血に協力いただいた団体、あるいは献血の推進活動に功労のあった団体に感謝の意を表して贈呈されるもの。また、「日本赤十字社熊本県支部長感謝状（金枠）」は、10年以上継続的に献血に協力いただいた団体、あるいは献血の推進活動に功労のあった団体に感謝の意を表して贈呈されるものです。



▲医療法人 悠紀会病院



▲熊本日日新聞玉名店主会

近年、献血者数が減少しており、将来的な血液不足が懸念されています。安定的な血液確保のためにも、皆様のご協力をよろしくお願いします。

地元の応援のために!

明治安田生命保険相互会社から本市へ寄付金贈呈



▲左から森さん、^{もり}古庄さん、^{ふるしょう}今別府山鹿営業所玉名出張所所長、市長、市健康福祉部長

11月20日、明治安田生命保険相互会社熊本支社から本市に寄付があり、贈呈式が行われました。

今回の寄付は、明治安田生命が実施している「地域の元気プロジェクト」の一環である『私の地元応援募金』の取り組みによるもので、『従業員が居住地・出身地などゆかりのある地域を指定して行う募金』に「会社拠出の寄付金」を上乗せしたものです。この事業による本市への寄付は、今回で5回目。

寄付金は、本市の健康づくり事業として、高齢者の栄養指導に使用するフードモデルと赤ちゃん訪問時に使用する体重計の購入に充てさせていただきます。

【寄付金額】 74万8,500円

子どもたちがオンラインで初めての交流!

放課後児童クラブオンライン交流イベント

11月27日、玉名市学童保育たまきなクラブと和水平町水小児童クラブ、神奈川県箱根町湯本こどもクラブで「放課後児童クラブオンライン交流イベント」が実施されました。

玉名市名誉市民である^{かなぐりしろう}金栗四三さんを通じた包括連携協定の強化の一環として、今回初めての開催。たまきなクラブからは11人の児童が参加。イベントではそれぞれの郷土や金栗さんについて紹介、箱根駅伝のクイズなど楽しい時間を過ごしました。たまきなクラブでは、児童らが事前に自ら調べた玉名市や金栗さんの情報を、写真やグッズを用いて分かりやすく紹介していました。

参加した児童からは「お互いの地域の良いところを知ることができた」「和水平町、箱根町に行ってみたい」とのコメントが。普段は会うことのできない遠く子どもたちと交流できる貴重な経験となりました。



▲和水平町、箱根町の子どもたちとオンライン交流している様子

林家たい平親子落語会を開催

～五名の子どもたちに、落語による笑いと幸せを～



▲たい平師匠を親子で囲み写真撮影



12月17日、玉名市民会館大ホールにおいて「林家たい平親子落語会」(入場無料)が開催され、市内の小中学生とその保護者約220人が大きな笑いと笑顔に包まれました。

たい平師匠は、日曜夕方放送の「笑点」や、線香の「青雲」のCMで全国区の人気ですが、実は本市大浜町にある光行寺とのご縁が深く、平成8年から30年近くにわたり、この玉名の地において師走寄席を開催されています。

今回の親子落語会は「玉名の子どもたちに落語による笑いと幸せを届けたい」と、たい平師匠の強い思いを受けて、初の試みとして実現したものです。

参加した子どもたちからは「とても楽しかった！来年もぜひ開催してほしい」「落語の体験もしてみたい」、また、保護者からは「久しぶりに親子で涙が出るほど笑った」「なかなか落語に触れ合う機会が無く、このような機会を設けていただき感謝」などのご意見をいただきました。

林家たい平師匠寄席実行委員会
(玉名市教育委員会教育総務課内)

☎ 75・1133

第 100 回箱根駅伝・箱根駅伝展が開催されました /

1月2日から3日にかけて、正月の風物詩でもある「第100回東京箱根間往復大学駅伝競走（箱根駅伝）」が開催され、^{くらほら}蔵原市長が往路のスタートを見守りました。あわせて、12月27日から1月9日にかけて「箱根駅伝100回記念『^{かぐり}報道写真で振り返る箱根駅伝展』」が日本橋三越本店で開催され、金栗さんの元祖マラソンシューズや、金栗さん直筆の日記を特別に展示し、1月2日には、蔵原市長が来場者を出迎えました。



箱根駅伝とは

箱根駅伝
公式サイト



箱根駅伝が誕生したのは、1920年（大正9年）。金栗さんを中心としたメンバーにより「世界に通用するランナーを育成したい」との思いから、早稲田、慶応、明治、東京高師（現：筑波）の4校が集められ「四大校駅伝競走」として始まりました。その後、次第に参加校が増え、現在のような箱根駅伝へと変遷していきました。詳しい情報は、箱根駅伝公式サイトをご覧ください。

箱根駅伝 100 回記念



「報道写真で振り返る箱根駅伝展」

今回は、100回を迎える記念大会ということもあり、これまでの歴史的な名場面を報道写真で振り返る特別企画展が、12月27日から1月9日にかけて、関東学生陸上競技連盟主催、読売新聞社共催、玉名市協力の下、催されました。読売新聞社提供の写真パネルの展示が中心で、1月3日までは金栗さんの元祖マラソンシューズと、金栗さん直筆の日記の特別展示を行いました。元祖マラソンシューズは、マラソン足袋などを手掛けていた「ハリマヤ」で作られたもので、今のマラソンシューズの原型といえるものです。直筆の日記は、1919年（大正8年）11月15日のもので、箱根開催が決まった記述などが記載されています。企画展会場では、来場者へのノベルティの配布や、金栗さんの功績の発信とPR活動を行い、大いに盛り上がりました。

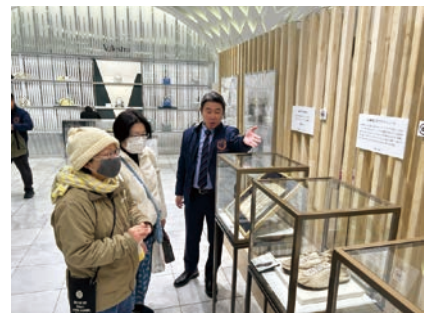

百歳の誕生日

おめでとうございます



大正13年1月2日生まれ
玉名町東岩崎
さかもと のぶこ
坂本 信子さん

● 長寿の秘訣
「規則正しい
生活を送ること」



大正13年1月3日生まれ
八嘉中央
いしい ひとな
石井 人名さん

● 一言コメント
「たくさんの人に支えられ100歳を迎えることができ、感謝でいっぱいです」

市県民税申告の 予約が始まっています!

問税務課 (☎ 75・1114)

令和6年度市県民税申告（令和5年中の所得に係る申告）受け付けの時期が近づいてきました。玉名市の会場で申告が必要な人でまだ予約がお済みでない人は事前にご予約をお願いします。申告についての情報や予約方法の詳細については、市ホームページ、または、広報たまな1月号（20～23頁）に掲載していますので、ご確認ください。

申告受付日程表

申告期間 2月16日金～3月15日金（土日祝を除く）

| | |
|--------------|----------------------|
| 2月16日金～20日火 | 天水町公民館 多目的ホール |
| 2月21日水～28日水 | 岱明支所 多目的室 |
| 2月29日木～3月8日金 | 玉名市民会館会議棟 第2会議室 |
| 3月11日月～13日水 | 横島町公民館 第1会議室 |
| 3月14日木・15日金 | 玉名市総合体育館 第1・第2会議室 |

受付時間 午前9時～午後4時
※3月7日木のみ午後5時30分まで延長。

窓口予約

受付期間

1月10日水 午前9時～3月15日金 午後4時

LINE予約ができない人については、以下のとおり予約サポート窓口を開設していますので、ご利用ください。

玉名市役所 税務課 岱明・横島・天水支所

受付時間 午前9時～正午、午後1時～4時

窓口による会場の指定はございませんので、最寄りの窓口をご利用ください。

※電話回線の混雑や予約間違いを避けるため、電話での予約受け付けは行いません。

LINE予約

受付期間

1月10日水 午前9時～3月15日金 午後4時



▲市公式 LINE

玉名市公式 LINE から 24 時間予約ができます。



メニュー
展開!

予約は
こちらから

予約変更/
キャンセル



申告が必要か知
りたい方はこちら

0円

収入なしの申告を
される方はこちら

予約変更/
キャンセルは
こちらから

予約の方法について
(LINE操作方法)

市県民税申告について

確定申告について

隙間時間で
パツと予約!



▲玉名市公式 LINE トーク画面下の「基本メニュー」から「申請・申込み・応募・予約」をタップし、「市県民税申告予約」を選択!



「命のひと声」訓練

岡玉名市包括支援センター (☎ 71・0285)

「命のひと声訓練」とは、地域で認知症の人が行方不明になることを未然に防いだり、もしも行方不明になったときでも早期発見・保護につながるための声掛け、通報訓練です。

11月18日、高道小学校体育館で『命のひと声訓練』を開催。当日は、玉名市キャラバン・メイト、たまな認知症応援団など総勢55人が参加し、鍋駐在所の西野さんの講話や実践型訓練として行方不明になった高齢者役の参加者に対する声掛け体験を通し、望ましい声掛けの仕方や通報の重要性を学びました。

参加者からは「高齢者への接し方が勉強になりました」「声掛けの実技をするとより身近に感じます。体験は宝です」「いろんな所に目を向け、声を気軽に掛けて地域の役に立てるようにしたいです」などのご意見をいただきました。

来年度も玉名市内において開催を検討しています。住み慣れた地域で自分らしく生き生きと暮らすことができる地域を一緒に作っていきましょう！



オレンジカフェ

—地域で支える出発点—



岡高齢介護課 (☎ 75・1339)
玉名市包括支援センター (☎ 71・0285)

オレンジカフェ（認知症カフェ）とは、認知症の人とその家族、地域住民や専門職など、誰もが気軽に集い交流できる場所です。

- ・認知症について相談や対応ができるスタッフがいます。お気軽にご参加ください。
- ・地域の皆さまのご参加もお待ちしています。

| カフェ名 | 日時 | 場所 | 参加費 (1人) | 問い合わせ |
|----------|---------------------------|------------------------|-------------|-------------------------------|
| カフェ いわさき | 2月10日(土) 午後1時30分～3時 | 旧デイサービスゆうきの家(岩崎762-2) | 100円 | ライフサポートいわさき (☎ 71・1855) |
| カフェ からふる | 2月11日(日) 午後1時～3時 | BOOK&カフェ るりゆる(中1835-1) | | NPO 法人キッチンるば (☎ 82・7585) |
| だれでもカフェ | 2月15日(木) 午後1時30分～3時30分 | グループホーム第二ゆうきの家(小田1180) | | グループホーム第二ゆうきの家 (☎ 72・2032) |
| リクルdeカフェ | 2月9日(金) 午後1時30分～3時30分 | リクルたまな(中753-1) | | 有限会社ライフケア (☎ 73・8855) |
| カフェこころの樹 | 2月18日(日) 午後1時～3時 | 介護老人保健施設樹心台(伊倉北方272) | | 介護老人保健施設樹心台 (☎ 74・5100) |
| カフェよりどころ | 2月16日(金) 午後1時30分～3時30分 | たいめい苑地域交流ホール(岱明町古閑388) | | 総合ケアセンターたいめい苑 (☎ 57・1220) |

※カフェ からふるは、飲食物の持ち込み自由。

※中止になる場合もありますので、事前に各会場へお問い合わせください。

| 木 THURSDAY | 金 FRIDAY | 土 SATURDAY | 公共施設休館日 |
|---|--|--|---|
| 1 | 2 「こころピア書道展」特別支援学級児童作品展示 (～12日) (午前9時～ 博物館) | 3 図書館上映会「 <small>きょうかいし</small> 教師」 ※一般向け (午後1時30分～ 岱明図書館) e-Spa TAMANA (～4日) (ホテルしらさぎ) | 公共施設休館日 玉の湯 (☎73・2087) (26日) 潮湯 (☎57・4377) 毎週火曜 (6日、13日、20日、27日) ゆとりーむ (☎84・3939) (13日、26日) 草枕温泉てんすい (☎82・4500) (14日、28日) 花の館 (☎82・4600) (1日、7日、8日、14日、15日、21日、22日、28日、29日) 草枕交流館 (☎82・4511) (7日、14日、21日、28日) 博物館こころピア (☎74・3989) (5日、13日、19日、26日) 金栗四三翁住家・資料館 (7日、14日、21日、28日) 天水老人憩の家 (☎82・3323) (11日、23日) 岱明ふれあい健康センター (☎57・4141) 毎週月曜 (5日、12日、19日、26日) <small>※上記以外に臨時休館する場合があります。最新情報は各連絡先へお問い合わせください。</small> |
| 8 | 9 | 10 《玉名市民会館自主文化事業》 玉名市民会館ホールでピアノを弾こう♪(～11日) (午前9時～ 市民会館大ホール) おはなし会 (午前11時～ 岱明図書館) | |
| 15 出張!! 市役所ロビーコンサート (午後0時20分～ 市民会館ホールロビー) | 16 ふれあいサロン (午前10時～ 伊倉ふれあいセンター) | 17 「親子で作ろう!かんたん料理教室」 (午前10時～ 文化センター) 図書館お楽しみ会 (午後2時～ 市民図書館) | |
| 22 選挙管理委員会 (午前10時～ 市役所本庁) ゆた～っと元気体操 (午後1時30分～ 横島町公民館) | 23 天皇誕生日 | 24 おはなし会 (午前10時30分～ 天水図書館) | |
| 29 | | | |

各種相談会

- | 弁護士無料法律相談**
※要予約 (☎75・1222)
14日 18日 28日 29日 30日
午後1時30分～4時 市役所本庁
- | 司法書士無料法律相談**
※要予約 (☎75・1222)
7日 21日 28日 29日 30日
午後1時30分～4時 市役所本庁
- | 納税相談 (毎週木曜)**
○夜間: 1日、8日、15日、22日、29日
午後5時30分～8時
○休日: 18日 午前9時～正午
- | 行政相談**
○玉名地区: 8日 22日 29日
午前10時～午後3時 福祉センター
○横島地区: 20日 29日
午前10時～正午 ゆとりーむ
- | 臨床心理士相談会**
7日 22日 29日 30日
午後1時30分～5時 市役所本庁
- | 社労士年金・労働無料相談**
※要予約 (☎57・8532)
14日 21日 28日 29日 30日
午後1時30分～3時30分 福祉センター
- | 無料法律相談**
※要予約 (☎71・0080)
15日 22日 29日 30日
午後2時～4時 福祉センター
- | 玉名市就職相談会**
※事前予約 (☎74・1125)
26日 午後1時30分～4時
天水町公民館
(相談会情報は27ページにもあります)

●証明書発行の本庁窓口延長サービス

日時 毎週木曜 (祝日を除く)
午後5時15分～6時15分
内容 戸籍、住民票、印鑑証明の証明書発行
印鑑登録 ※詳しくは (☎75・1116)

●手話通訳者設置日

日時 毎週月曜 (月曜が休日の場合は翌日)
午前8時30分～午後5時

玉名市の
人
の動き



男 30,656人 (+9)
女 32,881人 (-22)
人口 63,537人 (-13)
世帯数 28,557世帯 (-1)
令和5年12月末日現在

日

SUNDAY

月

MONDAY

火

TUESDAY

水

WEDNESDAY

2
2024
FEBRUARY



+ 2月の献血 ご協力よろしくお願いいたします

岡玉名市保健センター
(☎ 72・4188)

< 5日月 >

①午前9時30分～正午
②午後1時15分～4時
場所：玉名地域振興局

< 14日曜 >

午前9時30分～正午
場所：JA たまな本所
午後1時30分～午後3時30分
場所：医療法人信和会 樹心台



4

第45回玉名市子ども会
駅伝大会
(午前9時～
岱明中央公園グラウンド)

5

農業委員会総会
(午後2時～ 市役所本庁)

6



7

日本遺産パネル展(～3月6日)
(午前8時30分～ 市役所本庁)
玉名市男女共同参画審議会
(午前10時～ 市役所本庁)
ゆた～っと元気体操
(午後1時30分～
岱明防災コミュニティセンター)

11 建国記念の日

マイナンバーカードの休
日窓口(予約制)
(午前9時～正午 市役所本庁)

生涯学習フェスティバル
(午前9時～
岱明防災コミュニティセンター)

12 振替休日

13

赤ちゃんおはなし会
(午前11時～ 横島町公民館)

ゆた～っと元気体操
(午後1時30分～
福祉センター)

14

18

湯けむり朝市
(午前7時30分～
玉名温泉立願寺公園)

玉名市教育相談
(午前10時～ 文化センター)

19

体験学習「親子脱穀・
ちみぢ
糺摺り体験」
(午後1時30分～ 博物館)

20

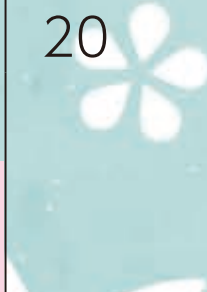

21

25

玉名いだてんマラソン
2024 / 第44回横島い
ちごマラソン大会
(午前8時～ 横島グラウンド)

26

市議会定例会本会議(開会)
(午前10時～ 議場)

27

ゆた～っと元気体操
(午後1時30分～
福祉センター)

28

マイナンバーカードの夜
間延長窓口(予約制)
(午後5時30分～8時
市役所本庁)

【今月の納期】

固定資産税 第4期
国民健康保険税 第8期
後期高齢者医療保険料 第8期
介護保険料 第9期
※2月29日(金)まで

ぜひチェックするにゃん～▶▶



暮らし
イベント
観光
市政
緊急情報
まちの話題

＼ 玉名市の情報をいち早くお知らせ /

玉名市公式
LINE アカウント



広報たまな
facebook



イベント・講座

「助けたい！」を行動に 救命講習会(2月)



皆さんは、心肺蘇生法やAEDを適切に実施・使用することができですか。

救急車が到着するまでの間、その場にいる人の一刻も早い適切な行動が命を救う重要なカギとなります。受講者には修了証カードを発行します。

日時 2月18日(日)
午前9時～11時

場所 玉名消防署

内容 心肺蘇生法(AED)を用いた救命講習

定員 先着15人

※電話での事前申し込みが必要

受講料 無料

その他 以前、普通救命講習

会を受講したことがある人は修了証カードを持参してください。

※参加申し込み数が5人に満たない場合、開催を延期する可能性がありますので、ご了承ください。

岡玉名消防署

(☎73・7117)

「韓国料理」を 楽しみませんか?

玉名国際交流協会では、韓国料理教室を開催します。玉名市内で韓国語を教えている松田さんを講師として、簡単でおいしい韓国料理を学びます。メニューは、キンパ・わかめスープ・大根キムチを予定しています(変更の可能性有り)。

※事前予約制

日時 2月17日(土)
午前10時～正午

場所 天水町公民館 調理室

定員 20人(先着順)

参加費 材料費500円(協会会員は無料)

準備物 エプロン、マスク
岡玉名国際交流協会
松田さん

(☎090・5943・1140)

高瀬蔵 2月のイベント



◎恒例!高瀬蔵ガラクタ市

売り切れ御免!例年好評をいただいているNPO法人高瀬蔵が開くガラクタ市!あなたが探していた物や思わぬ掘り出し物が見つかるかも!何が出るかお楽しみ!!ご家族、お友達とお誘い合わせの上、遊びにきてください。

また、当日はゆっくりくつろげるカフェも開設します。

日時 2月18日(日)
午前10時～午後3時

入場料 無料

岡NPO法人高瀬蔵

(☎72・2480)

info@takasegu

ra.jp

伊倉ふれあいセンター

伊倉ふれあいセンターの開催イベントを紹介します。

◎人権啓発のビデオ上映会(2月)

人権に関する「学びの場」となることを目的に、毎月内容を変えて、平日は毎日(祝日などは除く)開催します。

時間 ①午前10時～ ②午後1時30分～
『「企業人と人権」～職場からつくる人権尊重社会～』(約40分)

場所 伊倉ふれあいセンター

対象 市内在住の人

定員 10人(先着順)

参加費 無料

申し込み 2月1日(日)以降に①参加希望の講座名②参加希望日③氏名(ふりがな)④住所⑤電話番号を電話、メール、ファクスでお申し込みください。

岡伊倉ふれあいセンター

☎73・2221 / ファクス73・2232

☒ jinken@city.tamana.lg.jp

◎伊倉ふれあいセンターフェスティバル

伊倉ふれあいセンターは「子どもから大人までが集い、楽しく交流できる場」を目指しています。昨年度に引き続き「フェスティバル」を開催します。

日時 3月9日(日) 午前9時20分～正午

場所 伊倉ふれあいセンター

内容 子どもたちのピアノ演奏、熊本県人権啓発キャラクター「コッコロ」が来るよ!人権バンド「イソジンス」の演奏とお話し、パネル展示など

対象 市内在住の人

その他 事前申込不要、必要な人はスリッパ持参(土足厳禁)、駐車場は台数に限りがあります。



東部環境センターリサイクル体験講座

受け付けは2月1日(日)午前9時から(先着順)
 岡東部環境センター (☎ 75・5050)

毛糸で作るお花のブローチ

日時 2月20日(日)
 午後1時30分～3時30分
 講師 高田敦子氏 定員 10人
 準備物 ①余っている毛糸②30号角の段ボール
 ③はさみ④毛糸針⑤ボンダ⑥材料費 500円

クリーンパークファイブリサイクル体験講座

受け付けは2月1日(日)午前9時から14日(日)
 の午後4時まで(希望者多数の場合は16日(日)
 午前10時から抽選)
 岡クリーンパークファイブ (☎ 78・4433)

着物リフォーム「袖なしの羽織ものを作ろう」

日時 2月20日(日)・3月予定(※連続2回)
 午前9時30分～午後3時
 講師 土山千代子氏 定員 10人
 準備物 ①着物をほどいた一枚布(洗濯とアイロン済)またはお持ちの生地 1疋 50号②裏地 1疋 50号③生地に合わせたミシン糸④50号物差し⑤裁縫道具、筆記用具⑥弁当⑦材料費 600円



ふれあい家事支援員養成講座を実施します!

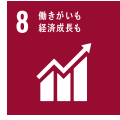

介護予防・日常生活支援総合事業の訪問型サービスの一つである「ふれあい家事支援」の支援者を養成するための講座です。自分の生きがいづくりのためにも参加してみませんか。

日時
 【1回目】 3月8日(金) 午後1時～5時
 【2回目】 3月11日(月) 午後1時～5時

場所 高齢者等就業支援センター

内容 介護保険制度について、生活支援をするにあたっての心構え ほか

対象 市内在住で60歳以上の人、シルバー人材センターに登録し家事支援が行える人または地域の介護予防ボランティアとして活動できる人

定員 20人(先着順)

受講料 無料

準備物 筆記用具

申し込み 2月29日(木)までに申込書を記入し玉名市シルバー人材センターまたは玉

名市高齢介護課提出してください。2日間の講座受講後は「ふれあい家事支援員」としてシルバー人材センターへ会員登録していただき、

これまでの家事経験を生かして働いていただきます。または、地域の介護予防ボランティアとして活躍していただきます。

岡玉名市シルバー人材センター

タリ (☎ 73・3610)

高齢介護課

(☎ 75・1339)

75th Kanakuri's Cup Tamana Half-Marathon
 第75回 金栗杯玉名ハーフマラソン大会



3月3日(日)

金栗杯玉名ハーフマラソン大会
 コース図及び主な交通規制



レース当日は、午前8時ごろから午前11時ごろまで交通規制がかかります。特に、県道347号線(旧国道501号線)、河内天水方面から長洲荒尾方面へ、県道347号線(旧国道208号線)のうち玉名市文化センターから高瀬大橋までの区間は、かなりの交通渋滞が予想されます。また、そのほかの区間でも交通渋滞が予想されますが、ご理解とご協力のほどよろしくお願いいたします。なお、迂回路は立て看板においてもご案内します。

岡金栗杯玉名ハーフマラソン大会実行委員会事務局 (☎ 75・1129)

玉名市公民館講座

申し込み期間
2月1日(木)～15日(木)

中央公民館

〒865-0051 繁根木 88-1 (☎75・1312)

| 講座名 | 初回 | 開講曜日と回数 | 時間 | 定員 | 備考 |
|-----------------------------------|------|--------------|----------|-----|--|
| ① 初心者向け！スマートフォンで暮らしに役立つ情報を手に入れよう！ | 3/13 | 全1回 (水曜日) | 午前10時～正午 | 20人 | ◎参加費／無料 ・スマートフォンを活用した各種情報（天気やニュース、災害情報など）の手に入れ方を学びます。 ・スマートフォン初心者でも安心して参加いただける内容です。 ・スマートフォン（アイフォン）を貸し出します。 |

天水町公民館

〒861-5401 天水町小天 7237-1 (☎82・3570)

| 講座名 | 初回 | 開講曜日と回数 | 時間 | 定員 | 備考 |
|--------------------------|------|--------------|-----------|-----|--|
| ① ワッフルづくり講座 | 3/9 | 全1回 (土曜日) | 午前9時～正午 | 15人 | ◎場所／天水町公民館・調理室 ◎対象者／小学1年生以上（小学3年生以下は保護者同伴） ◎材料費／1500円 ◎準備物／エプロン、マスク、三角巾 |
| ② 英語でスポーツ～クリケット体験～講座 | 3/23 | 全1回 (土曜日) | 午前9時～正午 | 15人 | ◎場所／天水グラウンド（雨天時：天水町公民館） ◎対象者／小学1年生以上（小学3年生以下は保護者同伴） ◎準備物／動きやすい服装・タオル・飲み物 |
| ③ 英語でスイーツ～いちご・カフェ店員体験～講座 | 3/24 | 全1回 (日曜日) | 午後1時～午後4時 | 15人 | ◎場所／天水町公民館・調理室 ◎対象者／小学3年生から中学生 ◎材料費／700円 ◎準備物／エプロン、マスク、三角巾 |

申し込み方法

受講対象者 原則市内に在住、通勤、通学をしている人（高校生未満の人は保護者の同意が必要）

LINE 玉名市公式LINEのトーク画面下の基本メニューから「申請・申込み・応募・予約」を選び、フォームに沿ってお申し込みください。



窓口 官製はがき1枚を持参し、希望の講座が開講される公民館の窓口へお越しください。

往復はがき

(記入例)

2月15日(木) 必着

(返信の裏)
※何も書かないでください。

〒0000-0000
返信
受講する人の氏名
自宅の住所

(往信の裏)
①講座名
②郵便番号
③住所
④氏名(ふりがな付き)
⑤学年(小中学生のみ)
⑥電話番号
(自宅と携帯)

1講座につき
1枚必要です



※講座の様子を撮影します。写真は講座の紹介で、市ホームページなどに掲載することがあります。

玉名市生涯学習

フェスティバル開催決定!!

公民館講座の発表の場として、4年ぶりに開催いたします。
当日はステージ発表や作品展示のほか、キッチンカーや
ワークショップなども。家族やご友人と一緒に、生涯学習
を体感していただけるイベントです。

令和6年2月11日(日)

会場: 岱明防災コミュニティセンター(岱明町公民館)
(玉名市岱明町中土 980-1)

作品展示: 午前9時～午後3時40分
ステージ発表: 午後1時～3時40分
その他の催し: 午前10時～午後3時

《熊本県指定》介護職員 初任者研修養成講座

在宅・施設を問わず、介護職として働く上で基本となる知識・技術を習得する研修です。この資格を持つことで、介護職としてのキャリアがスタートし、正社員・パートなどのさまざまな働き方で活躍することができます。ゼロから学んで資格取得!就職をサポートします!

受講期間 2月4日(日)から4月21日(日)まで 毎週火・木曜日

午後6時～8時

隔週日曜日: 午前9時～午後4時 ※通信講座(自宅学習)も含みます。

場所 ライフケア六田

定員 20人(先着順)

受講料 3万円(税込み)

※別途・教材費用3300円(税込み)がかかります。

※受講料免除制度もあります。詳しくご相談ください。

申し込み 2月3日(土)までに

電話でお申し込みください。

岡有限会社ライフケア

(担当: 宗雄介さん)

(☎73・8855)

第40回 玉名市民ビーチボール大会



気軽に運動できるビーチボールを通して、親睦を深め楽しくスポーツをしてみませんか。

日時 3月17日(日) 午前9時

(8時30分受付開始)

場所 玉名市総合体育館

サブアリーナ

競技種目 ①B1の部(混合)

可) ②B2の部(混合・女子可) ③愛好会男子の部

④愛好会女子の部 ⑤レクリエーションの部

参加資格 市民または市内事

業所に勤務している人、もしくは各協会登録者

※学生出場可、年齢は3月17日現在の満年齢

参加費 1人500円

※監督会議時支払い 市ホームページから申込書をダウンロードし、3月1日(金)午後5時までにビーチボールバレー協会、各協会長宅(玉名・瀬崎会長、横島・島本会長、天水・池田会長)のいずれかに提出してください。

※締切後変更不可

〇監督会議 組み合わせ抽選を行います。参加チーム代表者は出席してください。

日時 3月6日(水) 午後7時30分

場所 市民会館会議室

岡ビーチボールバレー協会

瀬崎さん

(☎090・3666・1474)

(ファクス74・1384)



— 春の訪れ —
第20回玉名盆梅展

盆栽愛好家が丹精込めて育て上げた樹齢50〜150年の「梅盆栽」などが展示されます。また、約80台が集まるクラシックカーフェスティバルも同時開催。男女問わず楽しめるイベントです。多くのご参加をお待ちしております。

期間 2月8日(木)から3月3日(日)まで
 午前9時〜午後5時 ※3月3日のみ午後3時まで

会場 蓮華院誕生寺奥之院
 ※入場には参詣料(大人200円、小人150円)が必要です。

- 催し物**
- ・盆梅展
 - ・松風会盆栽展

◎**クラシックカーフェスティバル**
 蓮華院誕生寺奥之院の敷地面積18万坪を誇る広大な境内に、国内外の名車、クラシックカーが大集結!
日時 2月17日(土)

午前9時〜午後3時
 玉名名観光協会
 (☎72・5313)

奥之院クラシックカー
 フェス事務局
 (☎74・3577)

スロートレッキング



玉名市民が気軽に運動に親しむ場づくりとして、スロートレッキング(初心者向けの山登り)を開催します。

自分のペースで自然の美しさに触れながら山歩きを楽しみませんか?

主催 いだてん玉名(玉名市総合型地域スポーツクラブ)
開催日
 A…2月11日(日)、

B…3月10日(日)
 C…4月13日(土)

行き先
 A…次郎丸嶽(上天草市)、
 B…雁回山(熊本市南区)、
 C…久住山(大分県)

時間 午前7時 集合出発
集合場所 市役所駐車場(マイクロバスで現地まで移動)

定員 各コース15人(先着順)
参加料 クラブ会員2500円、一般3千円

準備物 弁当、水筒、登山用具(雨具、帽子など)、着替え

申し込み 2月5日(月)〜9日(金)に電話、メール、ホームページ(<https://idatentamana.com>)から予約してください。

岡早川昇さん
 (☎090・7468・2400)
 (✉koko-non@gmail.ne.jp)



小説『草枕』の舞台となった夏目漱石の小天温泉への旅路を歩きます。

「草枕」の旅体験ウォーク

峠の茶屋公園(熊本市) ▶▶▶ (漱石が宿泊した) 前田家別邸/約13km

期日: 3月20日(水・祝) 春分の日

時間 午前9時
 ※開会后、バスで出発地(峠の茶屋公園)へ送迎します。閉会は午後3時頃を予定しています。

集合場所 草枕交流館(玉名市天水町小天735-1)
 ※駐車は草枕温泉てんすい(玉名市天水町小天511-1)をご利用ください。

定員 60人(グループ参加はご遠慮ください)

参加費 600円(当日徴収します)

参加特典

- ・草枕温泉てんすいの入浴券
- ・鏡が池の特別見学



その他

- ・雨天決行(雨の状況次第で短縮になる可能性あり)
- ・おにぎり弁当「草枕の旅」予約販売(600円)
- ・野出峠で昼食予定のため、弁当の持参または予約購入をお勧めします。
- ・屋内、車内や集合時はマスク着用などの感染防止対策にご協力ください。

申し込み 開催日の1カ月前から受け付けます。問い合わせ先までご連絡ください。

岡草枕交流館 (☎82・4511)
 (✉kusamakura@kusamakura.jp)

募集

小学生のための2024年春休み国内国際交流事業 参加者募集

公益財団法人国際青少年研修協会では「第48回ちびっこ探険学校ヨロン島」の参加者を募集しています。沖縄に近い南の島「ヨロン島」で、全国から参加する仲間（日本人・外国人）との民宿での共同生活やさまざまな野外活動（海水浴、イカダ作り&イカダ遊び、サトウキビ搾り、洞窟探険など）を通じて言葉や習慣の違いを乗り越え、友達づくりの楽しさを知り、友情を深め、お互いに助け合い、積極的にチャレンジする心を養います。今度の春休みは、思い出に残る楽しい体験をしに暖かな南の島「ヨロン島」に行きませんか。

期間 3月26日(火)から4月1日(月)まで（6泊7日）

場所 鹿児島県大島郡与論島

対象と定員 日本人小学生120人、外国人小学生70人（2月末現在の小学2～6年生）

締切 3月6日(水)

説明会 説明会（対面式・オンライン）の詳細については国際青少年研修協会までお問い合わせください。説明会場（東京）が遠い人、当日他の予定で参加できない人には、オンラインでの説明会を予定しています（1月下旬～2月中旬）。

公益財団法人 国際青少年研修協会

☎03・6825・3130
 ファクス03・3981・2712
 ✉info@kakk.or.jp



玉名市奨学生・玉名市育英奨学生 募集

市では、令和6年度の奨学生を募集します。奨学生には、奨学金の貸与を受ける「玉名市奨学生」と、奨学金の給付（返還義務なし）を受ける「玉名市育英奨学生」があります。内容は下の表でご確認ください。

受付期間 **3月1日(金)から4月9日(火)まで**

申し込み 申請願書に記入し、必要書類を添えて教育総務課に持参してください。申請願書は教育総務課、コミュニティ推進課、各公民館にあります。



☎教育総務課 (75・1133)

| | 玉名市奨学生 | 玉名市育英奨学生 |
|-------|---|--|
| 申請資格 | ① 保護者が玉名市に住所を有していること ② 高等学校、高等専門学校、専修学校（高等課程・専門課程）、短期大学、大学に在学し、勉学に意欲があると認められること ③ 経済的な理由により就学が困難であると認められること ④ 保護者に市税の滞納がないこと（※1） | ① 保護者が玉名市に住所を有していること ② 高等学校、高等専門学校（第1～第3学年）、専修学校（高等課程）に在学し、学業成績が優秀で、勉学に意欲があると認められること ③ 経済的な理由により就学が困難であると認められること ④ 保護者に市税の滞納がないこと |
| 月額 | ・高等学校、専修学校（高等課程）、高等専門学校（第1～第3学年） … 1万5千円 ・専修学校（専門課程）、短期大学、大学、高等専門学校（第4・第5学年） … 3万円 | 1万5千円 |
| 期間 | 学校の正規の修業期間 | 学校の正規の修業期間（※2） |
| 採用数 | 若干名 | |
| 奨学金返還 | 卒業の1年後から貸与期間の2倍の期間内に月賦で返還 | 返還義務なし |

（※1）同種の奨学金を、独立行政法人日本学生支援機構などから支給または貸与されている人は、奨学金の貸与を受けることができません。

（※2）高等専門学校の場合は、第1～第3学年の期間のみ。

イベント・講座

募集

福祉・健康

相談

お知らせ



女性人材リスト登録者を募集します



女性人材リストは、政策や方針決定の場への参画をはじめとしたあらゆる場への女性の登用の促進のために活用します。多方面にわたる人材を登録し、その人材の情報提供を行うことで、男女共同参画社会の実現を目指します。

対象 20歳以上の女性で次の全てに該当する人

- ・市内に居住か勤務し、または、市内で社会活動を継続的にを行っている人
- ・仕事、研究、芸術、スポーツなどの分野で専門的な知識や活動実績のある人、または有識者か有資格者
- ・市政に関心があり、地域の発展に熱意を持って貢献できる人

登録方法

市ホームページ掲載の「玉名市女性人材リスト登録票」に必要な事項を記入の上、人権啓発課へ郵送かメールまたは直接提出してください(随時受け付け)。

個人権啓発課

(☎75・1119)

✉ jinken@city.tamana.lg.jp

男女共同参画審議会

委員募集

募集人数

2人程度
※審議会委員総数は10人

任期 令和6年4月1日～令和8年3月31日(2年間)

審議会開催回数 年3回程度(1回当たり2時間程度)

審議会の事務 男女共同参画の推進に関する重要事項の審議など

応募資格

次の条件を全て満たす人

- ・市内に居住または通勤、通学する20歳以上の人

～若者との連携で住みやすい玉名に～

市民活動団体交流会 参加者募集

より街に活力を与えている交流会です。講演では、大学生をはじめとした若者を中心に積極的な地域づくりを行っている事例についてご紹介します。



▲九州産業大学
地域共創学部
地域づくり学科
講師 佐藤忠文氏

日時 2月21日(水)
午後2時～4時30分
場所 玉名市文化センター大研修室
定員 50人

対象

- ・市民活動やボランティア活動などに興味がある人
- ・市民活動支援補助金などの活用を考えている人
- ・玉名市内で市民活動やボランティア活動などを行っている人

内容 ①市民活動団体活動報告 ②講演「若者が地域づくりへ参画するには——大学教育の実践から」
③交流会

申し込み 地域振興課まで電話またはメールでお申し込みください。

※お申し込みの際に「氏名、連絡先、団体名」をお知らせください。

☎地域振興課 (☎75・1421)
✉chiiki-s@city.tamana.lg.jp

・国または地方公共団体の議員や職員でない人

・平日に開催される会議に出席できる人

・男女共同参画社会づくりに理解と意欲のある人

・公募により玉名市男女共同参画審議会委員となった経験がない人

報酬

審議会への出席に応じて、市の規定により支給。

選考方法

作文などによる選考

応募方法

次の書類を、持参または郵送(〒86518501 玉名市岩崎163 玉名市役所人権啓発課男女共同参画係宛て ※当日消印有効)により提出してください。

①玉名市男女共同参画審議会公募委員応募用紙

②作文(800字程度)：テーマ「男女共同参画社会の実現に向けて私の提案」

応募期間 2月5日(月)～26日

(月)に、応募用紙と作文を人権啓発課へ提出してください。

※応募用紙書式や応募方法など、募集の詳細は市ホームページをご覧ください。

個人権啓発課

(☎75・1119)

✉ jinken@city.tamana.lg.jp

個人権啓発課

(☎75・1119)



令和6年度熊本さわやか か大学校入学生募集

熊本さわやか長寿財団では、シニアのための学びの場として、熊本校で32年、八代校で24年続く「熊本さわやか大学校」を開校しています。年間40講座、毎回異なるテーマに沿った多彩な先生たちの講義や学習活動を通して、新たな自分づくり、仲間づくりをしませんか。

日時・場所

○熊本校（熊本市中央区南千反畑町3-7県総合福祉センター）毎週木曜 午後1時30分～3時30分

○八代校（八代市新町5-20桜十字ホールやつしろ）毎週火曜 午後1時30分～3時30分

受講期間 4月～令和7年3月（毎週1講座×40回）

募集期間 3月8日（金）まで

入学資格 県内在住で令和6年4月1日時点で50歳以上の
人

定員 熊本校100人、八代

イベント・講座

校50人

※定員を超えた場合は抽選

受講料 入学金5千円、受講料1万8千円（入学時に一括納入）

申し込み 高齢介護課に置いてある入学案内パンフレットにてお申し込みください。

園一般財団法人熊本さわやか長寿財団

☎096・354・3083
（ファクス096・354・3103）

玉名市営住宅入居者募集

募集する住宅と戸数

・糠峯団地（山田）：2戸（4階建て3階(1)4階(1)・3K・浴槽風呂釜は入居者負担）
・明神尾団地（岱明町扇崎）：1戸（2階建て・3DK・浴槽風呂釜、TVアンテナは入居者負担）

入居資格 次の要件を全て満たす人

・同居しているか、同居しよ

募集

うとする親族がいる人（60歳以上の高齢者、生活保護被保護者、障がい者などは単身でも申し込み可）。

・国税・地方税を滞納していないこと。

・現在、住宅に困窮している人。

・入居予定者が暴力団員でないこと。

・世帯の所得が入居基準を満たしていること（所得制限有り）。※詳しくは営繕課へお尋ねください。

申込期間 2月1日（木）から15日（木）午後5時まで

※入居申込書や家賃は市ホームページで公開中。

選考方法 公開抽選で入居順位を決定します。次点以降の人は1年間、申し込み団地の入居待機者となります。

家賃 所得に応じて算出

敷金 決定家賃の3カ月分

※入居時は連帯保証人が必要
営繕課（☎75・1311）

福祉・健康

託児スタッフを募集します

玉名市では、小さな子どもや孫を持つ市民の人でも、安心して行事に参加できるように、市が主催する講演会やセミナーなどにおいて、臨時の託児室を設置しています。そこで、託児をしていただくスタッフを募集します（6月1日から任期）。

募集対象者 子どもに携わる仕事の経験者で、保育士・幼稚園教諭の免許をお持ちの人

募集人員 5人（20歳以上の人）

応募方法 3月26日（火）までに、本庁3階、人権啓発課男女共同参画係へ履歴書、保育士・幼稚園教諭の免許の写しをご持参ください。
園人権啓発課
☎75・1119

相談



求む、保育士！

園子育て支援課 ☎75・1120

公立保育所では会計年度任用職員を随時募集しています

職種 ①保育士（補助員）、②調理員
勤務地 玉名第1、伊倉、豊水保育所のいずれか（交通費は市の規定に応じて支給）
給与 ①日額8,176円、②月額158,806円
勤務日 ①月15日程度、②週5日

応募方法 申込書と資格の証明書（写し）を総務課へ提出してください。申込書は総務課で配布しているほか、市ホームページからもダウンロードできます。
※詳しくは市ホームページをご覧ください。



お知らせ



パブリックコメント募集



玉名市都市計画道路整備プログラム（素案）

都市計画道路とは、都市の骨格を形成し、安心して快適な都市機能を確保するために必要な基幹的な都市施設として都市計画法で定められた道路です。市では、令和3年度に都市計画道路の見直しを行い、現在は17路線を都市計画決定しております。

このうち10路線が未整備区間を有しており、今後より効率的かつ効果的に整備を進めていく必要があります。このため玉名市では、今後の都市計画道路の整備について客観的に優先度の評価を行うための指標として「玉名市都市計画道路整備プログラム」の策定を目指しております。

このたび「玉名市都市計画道路整備プログラム（案）」を作成しましたので、この案について、玉名市自治基本条例第21条の規定に基づき、市民などの皆さまのご意見を募集します。



■**閲覧場所**:市ホームページ、都市整備課、情報公開窓口（総務課）、各支所市民生活課（岱明・横島・天水）

■**対象者**:①玉名市内に住所を有する人／②玉名市内に事務所または事業所を有する個人および法人その他の団体／③玉名市内の事務所または事業所に勤務する人／④玉名市内の学校に在学する人／⑤玉名市に対して納税義務を有する人／⑥①から⑤までに掲げるもののほか、パブリックコメント手続きに係る事案に利害関係を有する個人または法人その他の団体

■**募集期間**:1月29日（月）から3月1日（金）まで

■**提出方法**:持参、郵送、ファクス、メールなど。
詳細はホームページでご確認ください。

提出先・問い合わせ

都市整備課

〒865-8501 玉名市岩崎163

☎ 75・1122

ファクス 75・1221（都市整備課宛てと記入してください）

✉ toshi@city.tamana.lg.jp

放送大学 令和6年4月入学生募集

対象 10代〜90代の幅広い世代が「大学を卒業したい」「学びを楽しみたい」など、さまざまな目的で学んでいただけます。

受講方法 テレビで授業を行っているだけでなく、インターネットで好きなときに受講できます。心理学・福祉・経済・歴史・文学・情報・自然科学など、約300の授業科目があり、1科目から学べます。全国に学習センターが設置され、面接授業（スクーリング）も開講しています。

資料 無料で差し上げます。お気軽にご請求ください。
出願期間 3月12日（火）まで
開放送大学熊本学習センター
☎ 096・341・0860

ポリテクセンター荒尾 公共職業訓練 令和6年4月期生募集

訓練は物作りを中心とした、就職に結び付きやすい内容です。受講無料（別途教材費あり）です。

募集科・募集人員

- ①CAD ものづくりサポート科（18人）
- ②機械CAD加工科（15人）
- ③溶接エンジニア科（12人）
- ④建設機械科（10人）
- ⑤ビル管理技術科（15人）

筆記試験・面接日 3月6日（水）

入所日 令和6年4月2日（火）

※訓練期間は6カ月

募集期間 2月1日（木）から29日（水）まで

※施設見学会も行っています。詳しくはお問い合わせください。

問 ポリテクセンター荒尾

☎ 62・8610



地域部活動卓球部員を募集します！

玉名市では、休日の学校部活動を地域での部活動へと移行する準備を進めています。玉名市卓球協会の協力により週1回の地域部活動卓球教室を開催いたします。卓球に興味・関心のある中学生の参加をお待ちしています。小学生も参加可能です。

開催日時 毎週土曜

午前9時～正午

場所 玉名市岱明B&G海洋

センター

対象者 中学生、小学生

参加費用 入会金2千円（保険料込み）

※見学や体験は無料です。

準備物 卓球ラケット、体育館シューズ、水筒、タオルなど

※卓球ラケットは貸し出しもありません。

お問い合わせ先

関スポーツ振興課

(☎75・1129)

堤防の刈草を畑の堆肥などに利用しませんか？

菊池川河川事務所では、堤防の除草で発生する刈草を堆肥利用や農業資材など多くの皆さんに有効に活用していただくために、無償で提供しています。

例年4月から8月、10月から1月に除草を行っているので、除草期間内にお問い合わせください。



お問い合わせ先
関菊池川河川事務所 玉名出張所
(☎74・3175)

防災行政無線の戸別受信機を貸与します

市では、防災行政無線の放送を屋内で聞くことができる戸別受信機を下記条件付きで無償貸与します。

■貸与条件について

玉名市に居住（生活の本拠地が玉名市にある）し、次の各号のいずれかに該当する世帯が対象となります。

- (1)高齢者（65歳以上）のみの世帯や土砂災害特別警戒区域（レッドゾーン）に居住されている世帯等で、どうしても情報入手が困難であると認められる世帯
- (2)身体障害者福祉法第15条の規定により身体障害者手帳の交付を受けた視覚または聴覚に障害を有する者のみで構成される世帯

※世帯が分かれていても、生活の実態として同一家屋・敷地内に高齢者以外の人と同居している場合は、貸与できない場合があります。

※メールなどの受信が可能である場合は、そちらでの情報入手を優先していただきます。なお、メール登録などの支援は防災安全課窓口で行っています。

■申請場所 玉名市役所防災安全課、各支所窓口

■注意事項

- 次の①～④については、使用者の負担となります。
 - ①電気料金および電池の補給費用
 - ②家屋などの移転、改修、その他の理由による移設費用
 - ③使用者の故意または過失による損傷、故障、紛失にかかる修理代または損害額
 - ④上記以外、受信者の都合により生ずる費用
- 市外への転出などにより不要となった場合は、必ず市へご返却していただきます。
- 申請後、貸与に該当するか審査を行いますので、当日に貸与はできません。



関防災安全課 防災消防係
(☎75・1130 / ファクス75・1166)

イベント・講座

募集

福祉・健康

相談

お知らせ

令和5年度明るい選挙啓発習字作品コンクール受賞者 (敬称略)



▲玉名市選挙管理委員会委員長賞
佐方翔太 (玉名町小学校5年)

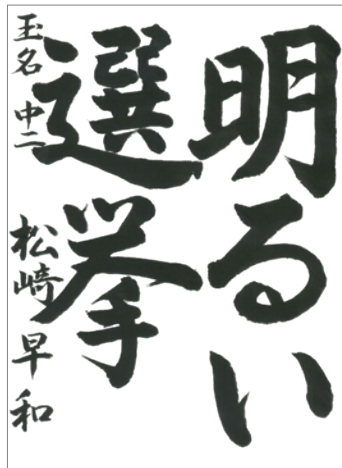

▲玉名市明るい選挙推進委員会会長賞
松崎早和 (玉名中学校2年)

優秀賞

| 氏名 | 学校名/学年 |
|-----------------|---------|
| ゆきのづき 雪野ゆ月 | 玉陵小学校3年 |
| よしだここみち 吉田心道 | 築山小学校4年 |
| きたのあいく 北野愛来 | 築山小学校6年 |
| もりたりのん 森田凜叶 | 岱明中学校1年 |
| たのうえかなな 田上菜菜 | 玉名中学校3年 |

熊本県知事選挙 投票日: 3月24日(日)

募集

パートタイム会計年度任用職員 (選挙事務アルバイト)

3月24日回執行の熊本県知事選挙の投票・開票事務の会計年度任用職員を募集します。選挙事務を通じ、選挙への関心を高めていただくためにも、多くの人的ご応募をお待ちしています!



| | |
|----------------------|---|
| 応募資格 ①~④までを全て満たす人 | <ul style="list-style-type: none"> ① 満18歳以上(高校生除く)で、従事場所まで自力で行ける人 ② 立候補予定者の選挙運動に携わらない人 ③ 選挙の重要性を認識し、選挙人へ疑念を抱かせることのないよう、身なり・言動に責任をもって公平・公正に従事できる人 ④ 投票・開票事務説明会(3月17日(日)午前10時から)に出席できる人(初めての人のみ1時間程度) |
| 報酬 | 設営業務・投票事務: 約18,000円(説明会含む) / 開票事務: 約3,500円 |
| 募集人数 | 設営業務・投票事務: 50人以内 / 開票事務: 20人以内 |
| 応募方法 | 選考に当たり、簡単な面接を行います。写真を貼付した玉名市会計年度任用職員選考試験申込書を2月9日(日)までに、玉名市役所3階選挙管理委員会事務局へ本人が直接持参し提出してください。応募多数の際は早めに締め切る場合があります。 |
| 関係書類の入手方法 | 市ホームページからダウンロードできます。もしくは、玉名市役所総合案内(市役所1階)、選挙管理委員会事務局、各支所市民生活課でも用意しています。 |

| 業務内容 | 従事場所 | 従事時間 |
|------|-----------------|--------------------------------|
| 設営業務 | 市内47投票所のいずれか | 午前9時から1時間程度 ※開始時刻は投票所で異なります |
| 投票事務 | | 午前6時30分~午後7時30分 |
| 開票事務 | 玉名勤労者体育センター(岩崎) | 午後8時~10時 ※終了時刻は前後します |

※詳しい内容は、市ホームページ【選挙事務アルバイト募集】熊本県知事選挙をご覧ください。

〒選挙管理委員会事務局 (☎75・1157)

フードバンクへご提供いただきました！

問フードバンク玉名
(くらしサポート課内 ☎75・1222)

令和5年11～12月

- ・^{ますだのりとし}増田憲敏さま (医療従事者/滑石) : 米
- ・江崎グリコ株式会社九州エリア支店 (福岡市) : 粉ミルク
- ・有限会社アースコーポレーション (六田) : 米 ※令和3年6月から毎月



ご協力ありがとうございました。

低所得の子育て世帯生活支援特別給付金

(ひとり親世帯分 / ひとり親世帯以外分)

申請期限は2月29日(木)までです

問子育て支援課 (☎75・1120)

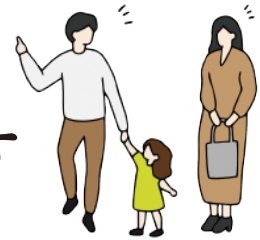

食費などの物価高騰の影響により家計の悪化の影響を特に受ける低所得の子育て世帯に対し、その実情を踏まえ、子育て世帯生活支援特別給付金を支給します。

申請書類や詳しい内容はこちら ▶▶▶



ひとり親世帯分 ひとり親世帯以外分

令和5年3月分の児童扶養手当の支給を受けている人、本市から令和4年度に「低所得の子育て世帯に対する生活支援特別給付金」を受給した人については、令和5年5月に支給済みです。

| | ひとり親世帯分 | ひとり親世帯以外分 |
|-----|--|---|
| 対象者 | <ul style="list-style-type: none"> ・ 公的年金給付等を受けていることにより令和5年3月分の児童扶養手当の支給を受けていない人 ・ ただし、児童扶養手当の支給制限限度額を下回る人に限ります。 ・ 食費などの物価高騰の影響を受けて家計が急変し、直近の収入が児童扶養手当を受給している人と同じ水準となっている人 | <p>①②の両方に当てはまる人</p> <p>① 平成17年4月2日(特別児童扶養手当の対象となっている児童の場合は平成15年4月2日)から令和6年2月28日までの間に出生した児童を養育する父母等</p> <p>② 令和5年度住民税(均等割)が非課税の人または令和5年1月1日以降、食費などの物価高騰の影響を受けて家計が急変し、収入が非課税相当になった人</p> |
| 支給額 | <p>児童1人当たり 一律5万円</p> | |



相談

「相続登記はお済みですか?」司法書士による「遺言・相続」無料相談会



令和6年4月1日から、いよいよ相続登記の義務化が始まります。熊本県司法書士会では「遺言・相続」に関する無料相談所を開設いたします。司法書士が無料で相談に応じますので、お気軽にご相談ください。

※予約制です。相談時間は1組30分までとさせていただきます。

日時 2月17日(土)

午前10時～正午
午後1時～午後3時

場所 玉名市民会館 第1会議室

申し込み 熊本県司法書士会

までご連絡ください。

問熊本県司法書士会事務局

(☎096・364・2889)

悩み事の相談を

臨床心理士の相談会



日常生活に関わる心配事や不安な気持ちなどについて、臨床心理士（カウンセラー）が相談をお受けします。相談は無料。秘密は守られます。一人で悩まずご相談ください。

日時 2月7日(水)、2月22日(木)

①午後1時30分～2時30分
②午後3時～4時

※①または②の時間帯でご予約ください。

場所 玉名市役所

申し込み 総合福祉課へ電話かメールでお申し込みください（予約者優先）。

※相談会以外に、電話で相談できる「熊本いのちの電話」

☎096・353・4343

があります。

※LINEを活用した相談窓口「こころの悩み相談@熊

本県」が開設されました。

ID:@079ixwllt を検索して

友だち追加してください。

詳しくは、熊本県のホームページをご覧ください。

☎75・1121

☎75・1121

☎75・1121

☎75・1121

警備の仕事 就職相談会

採用担当者と直接話ができる相談会です。未経験でも大丈夫です。シニアや女性も警備業で活躍できます。雇用保険受給中の人は、求職活動実績になります。

日時 2月14日(水)

午前10時～11時30分

場所 ハローワーク玉名

参加費 無料

※履歴書不要、予約不要、服装自由

主催 (一社) 熊本県警備業協会

共催

玉名公共職業安定所、熊本労働局

熊本労働局

☎096・381・2016

☎096・381・2016

☎096・381・2016

☎096・381・2016

休日(土曜)・遺言等の公証法律相談(無料)



日時 2月10日(土)

午前9時～午後5時

場所 大牟田公証役場

相談内容 遺言、相続、高齢者の財産管理、離婚、尊厳死宣言など(1組約50分)

※平日に電話で事前予約必要

☎0944・52・5944

☎0944・52・5944

お知らせ

マイナンバーカード
休日・平日夜間窓口開設

仕事や学校などで忙しく、市役所の開庁時間内にマイナンバーカードの申請や受け取り、住所変更などに伴うカー

ド記載事項変更、電子証明書

の更新や暗証番号の変更・初期化などの手続きができない

人のために、休日・平日夜間延長窓口を開設します。

潮湯 休館のお知らせ

期間

2月26日月～当面の間



ボイラー改修に伴い、上記期間中、休館予定です。詳しくは、広報3月号にてお知らせします。

☎75・1121

○開設場所および予約先

・マイナンバーカードサポートセンター

※休日・平日夜間延長窓口につきましては、本庁マイナンバーカードサポートセンターのみ開設しており、各支所民生生活課では行って

おりませんので、ご注意ください。

☎57・7547

☎57・7547

☎57・7547

☎57・7547

☎57・7547

☎57・7547

☎57・7547

☎57・7547

☎57・7547

☎57・7547



☎57・7547

☎57・7547

☎57・7547



空家等対策の推進に関する特別措置法の一部を改正する法律が令和5年12月13日より施行されました。

空き家は放置せず、「**仕舞う**」・「**活かす**」で住みよい街に。
除却 活用

特定空家に加えて管理不全空家も指導・勧告の対象となりました。



管理不全空家

窓や壁が破損しているなど、管理が不十分な状態。



特定空家

そのまま放置すると倒壊等の恐れがある状態。



市区町村からの指導に従わず、勧告を受けてしまうと固定資産税の軽減措置が受けられなくなります。

固定資産税等の軽減措置の対象外

空き家の対処に困ったら、早めに空き家のある市区町村の窓口、または不動産・相続などの専門家へ相談を。

空き家対策に関する情報はホームページをご覧ください。

[空き家対策](#) [国土交通省](#)

固防災安全課 (☎ 75・1130)



熊本県特定（産業別）最低賃金改正

最低賃金には「地域別最低賃金」と「特定（産業別）最低賃金」の2種類があります。この最低賃金は、県内全ての事業所、労働者に適用されます。詳しくは熊本労働局か玉名労働基準監督署（☎ 73・4411）へお尋ねください。固熊本労働局労働基準部賃金室（☎ 096・355・3202）

| 区分 | 最低賃金の件名 / 産業 | 時間額 |
|---------------|-----------------------------------|-------|
| 1 地域別最低賃金 | 熊本県最低賃金 | 898 円 |
| 2 特定（産業別）最低賃金 | 電子部品・デバイス・電子回路、電気機械器具、情報通信機械器具製造業 | 940 円 |
| | 自動車・同附属品製造業、船舶製造・修理業、船用機関製造業 | 965 円 |
| | 百貨店、総合スーパー | 898 円 |

熊本城マラソン2024 開催に伴い交通規制が行われます

2月18日(日)、熊本市内において「熊本城マラソン2024」(第11回大会)が開催されます。大会当日は、長時間にわたり大規模な交通規制が実施されますので、マラソンコース沿線以外の通行可能な道路においても大幅な渋滞が予想されます。大変ご迷惑をお掛けしますが、県内外から多くのランナーが参加される「熊本城マラソン2024」の開催に温かいご理解と協力をお願いします。

特に熊本市内へお出掛けの際には、マイカーの使用を控え、公共交通機関のご利用やノーマイカーデーにご協力ください。交通規制の詳細は「熊本城マラソンホームページ」を「確認」してください。



▲熊本城マラソンHP

固熊本城マラソン実行委員会事務局

☎ 096・328・2373



玉名税務署からのお知らせ 令和5年分確定申告 について

税務署での申告対象者

- 税務署からお知らせが送られてきた人（青色申告など）で、確定申告が必要な人
- 年末調整が済んでいない人で確定申告が必要な人
- 住宅借入金等特別控除や寄附金控除を受ける人
- 土地や建物、株式などの譲渡所得がある人
- 先物取引の申告がある人
- 外国税額控除の申告がある人
- 消費税の申告をする人
- 雑損控除を受ける人
- 損失の繰り越しや繰り戻しをする人
- 令和4年分以前の確定申告や修正申告・更正の請求をする人
- 所得税の納税が必要な人や所得税の還付を受ける人

ご注意
願います！

還付金の受け取りには、本人名義の金融機関名と口座番号が分かるものが必要です（通帳など）。

確定申告会場の開設

開設期間 2月16日(金) ▶ 3月15日(金)

※土日祝は除きます。

申告会場 玉名税務署（岩崎）

受付時間 午前9時～午後4時

受付注意点 「入場整理券」が必要で
す（LINEでの事前発行または
申告会場での当日配布）。

二次元コードを読み取るか、
友だち追加から
「@kokuzei」でID検索▶▶▶



いつでもどこでもスマホで申告！

e-Tax（国税電子申告・納税システム）を使えば、インターネットを使ってご自宅で申告することができます。



※スマホ専用画面では一部作成できないものがあります。詳しくはサイトでご確認ください。



玉名税務署(☎ 72・2125) ※自動音声案内

※確定申告に関するご相談は「確定申告電話相談センター」へお問い合わせください（3月15日(金)まで）。

国税相談専用ダイヤル(☎ 0570・00・5901)

※ナビダイヤルです。

（いずれもガイダンスに従い「0」番を選択してください）

行政ポイント付与事業 終了のお知らせ

玉名市ではこれまで、結婚や転入、出生などを届け出た人にハローポイントカード（たまなスタンプ会発行）にポイントを進呈する「行政ポイント付与事業」を行ってまいりましたが、本年3月をもって本事業を終了いたします。

「行政ポイント」ご案内（※左図参照）をお持ちの人は、3月29日(金)までに総合福祉課で付与手続きを行ってください。

※4月以降はポイントの付与ができません。



▲「行政ポイント」ご案内

◎ハローポイントカードとは

- 市内約80店舗で使えるポイントカードです（年会費、入会費は無料）
- 100円（税抜き）で1ポイント獲得
- 1ポイント1円から利用可能

※加盟店については二次元コードから参照ください。



▲加盟店情報

※ハローポイントカードに関する問い合わせは協たまなスタンプ会事務局（☎ 74・0086）まで

総合福祉課

（☎ 75・1121）



働き出す一歩を後押し!! たまな若者サポートステーション



〒たまな若者サポートステーション (玉名市中 48-4)
☎/ファクス 74・0007
✉ tamasapo@air.ocn.ne.jp

現在仕事をしていない人や就学中でない人とじっくり向き合い『就職と職場定着』を目指して全面的にバックアップする支援機関です。
まずはお気軽にご相談ください。

- ・就職しても長く続かない
- ・職場の人間関係やコミュニケーションが苦手
- ・応募書類や面接に自信がない
- ・わが子の就職や将来のことで相談したい など

■支援内容

- ・キャリアカウンセリング
- ・職業適性検査
- ・心理カウンセリング
- ・コミュニケーション、パソコン、就職準備などの各講座
- ・保護者セミナー
- ・職場見学、職場体験など

■料金 無料 ※事前予約制



- 開所日 月～金曜日、第4土曜日(祝日除く)
- 開所時間 午前10時～午後6時
- 対象 おおむね15～49歳の人とその家族など
- 相談内容
 - ・どんな仕事があるのかわからない
 - ・何からすれば良いのかわからない
 - ・就職の経験がない、自信がない
 - ・働きたいがブランクが心配

イベント・講座

募集

福祉・健康

相談

お知らせ

入札結果 (11月開札分)

詳細は玉名市ホームページに掲載しています。

問契約検査課 (☎75・1125)

| 場所 | 工事等名称 指名業者 | 予定価格 (円) | 落札価格 (円) |
|---------|--|------------|------------|
| | | 落札業者 | 落札率 (%) |
| 築地 | 築地川土砂撤去等業務委託 (株)山田組, (有)倉組, 興亜建設工業(株)玉名支店, (有)前田建設, 岩下建設(株), (有)清田組 | 2,523,400 | 2,442,000 |
| 山田、築地 | 青木小岱線雑木伐採業務委託 (株)伊藤緑化造園, (有)大進緑化造園, (株)小坂造園, (株)岱明緑花園, (有)肥後樹景, (株)アーバングリーン 玉名支店 | 8,113,600 | 7,975,000 |
| 石貫 | 栗山川土砂撤去等業務委託 (有)不動組, (株)久保組, (株)嶋津建設, (有)栄興建設, (有)今村建設, 古庄建設(株) | 1,955,800 | 1,892,000 |
| 築地 | 築地地区排水路測量設計業務委託 (株)玉名測量, ワールド測量設計(株), (有)津村総合開発, (有)古家測量設計, (株)大進コンサルタント 玉名営業所, トラストコンサルタント(株)玉名営業所 | 3,396,800 | 3,223,000 |
| 山田 | 境川土砂撤去等業務委託 (株)山田組, (株)土本建設, (有)倉組, 田上建設(有), (株)中川組, (有)清田組 | 12,490,500 | 12,100,000 |
| 岱明町上 | 上排水路工事 (有)ウシジマ建設, (有)栄興建設, (株)中尾産業, (有)泰進建設, (株)新創都開発, 熊本利水工業(株)有明支店 | 8,578,900 | 8,316,000 |
| 岱明町野口 | 下野口排水路工事 (有)きんかい, 田上建設(有), 玉水建設, 宮本鉄工(株)玉名営業所, (株)中尾産業, (有)田上総業 | 8,649,300 | 8,382,000 |
| 玉名、伊倉北方 | 玉名地区外消火栓設置工事 西口設備工業(株), (有)半沢工業, (有)テラダ工業, (有)アクア設備工業, (株)九州設備工業, (有)前田設備工業 | 2,178,000 | 2,101,000 |
| 玉名 | 新玉名駅周辺整備に伴う污水枝線管路工事 (有)土棚工務店, (有)三川建設, (有)倉組, (有)谷口組, (有)今村建設, 古庄建設(株) | 14,120,700 | 13,255,000 |
| 大倉 | 桃田運動公園樹木剪定及び伐採業務委託 (株)伊藤緑化造園, (有)大進緑化造園, (株)小坂造園, (有)有明緑地建設, (有)肥後樹景, (株)アーバングリーン 玉名支店 | 6,664,900 | 6,523,000 |
| 市内一円 | 玉名市まちなか未来プロジェクト支援業務委託 (株)福山コンサルタント 南九州支店, 大日本ダイヤコンサルタント(株)熊本事務所, (株)エイト日本技術開発 熊本支店, 昭和(株)熊本営業所, 日本工営都市空間(株)熊本事務所, (株)オオバ 熊本営業所 | 2,797,300 | 2,249,500 |
| 岱明町鍋 | 松原海岸樹木剪定及び伐採業務委託 (株)伊藤緑化造園, (有)大進緑化造園, (株)小坂造園, (有)有明緑地建設, (株)岱明緑花園, (株)アーバングリーン 玉名支店 | 2,514,600 | 2,453,000 |

| 場所 | 工事等名称 参加業者 (条件付一般競争入札) | 予定価格 (円) | 落札価格 (円) |
|-------|---|-------------|-------------|
| | | 落札業者 | 落札率 (%) |
| 岱明町浜田 | 岱明中学校武道場建設工事 (株)中尾工業, (株)久保組, 興亜建設工業(株)玉名支店, 熊本利水工業(株)有明支店 | 198,346,500 | 182,479,000 |
| | | (株)中尾工業 | 92.00 |

カンケンテクノ 株式会社 熊本工場

— Company Profile —

設立年月日／令和5年（2023年）10月
所在地／玉名市安楽寺 1244 番地1
TEL／☎ 57・7891

Company introduction

玉名市内の企業について知っていたら、就職先選択のきっかけをつくることを目的に、玉名市内の企業紹介事業を実施します

| | |
|-------------------------|--------------------------------------|
| 業種 (日本標準産業分類における大分類) | 製造業 |
| 従業員数 | 31人 (うち正社員数: 31人) |
| 資本金 | 9,000万円 |
| 年間売上高 | 241億円 (連結決算) |
| 年間休日数 | 120日 |
| 有給休暇平均取得日数 | 14.5日 |
| 採用実績 | 令和4年: 6人(中途6) 令和5年: 25人(新卒7、中途18) |

こんな会社です

カンケンテクノは1978年の創業以来、地球温暖化防止と大気環境保全に取り組んでいます。先端テクノロジー産業である、半導体・LED・太陽光パネルなどの製造工場から排出される温室効果ガスの排出抑制装置、VOC（揮発性有機化合物）排出抑制装置などを研究開発・設計・製造・販売・メンテナンスまで一貫して手掛けています。

企業PR

2020年には経済産業省から世界市場のニッチ分野で勝ち抜いてきた実績が認められて【グローバルニッチトップ企業100選】に認定されました。競合他社が少ないことからシェアを広げ、技術を高め、世界有数のメーカー様に納品させていただけるようになりました。今では、国内シェアNo.1/世界シェアNo.2となります。当社は発展を続けるべく“未来環境を創造するカンケンテクノ”をスローガンに掲げ、水・大気・緑をクリーンに保ち、地球上全ての生物が共生する循環型未来のために、大気環境を改善する事業を通して社会に貢献し、ニーズを先取りした企業を目指します。

求職者に一言

2023年10月から熊本工場がスタートしました！環境問題に興味関心がある人、「モノづくり」や「技術」に興味がある人、社会貢献性の高い仕事に就きたい人、ぜひご応募をお待ちしております！

採用情報についての問い合わせ

カンケンテクノ株式会社 熊本工場 (☎ 57・7891)

企業紹介事業についての問い合わせ

商工政策課 (☎ 71・2065)



音楽に出会えるまち



市民会館ホールのロビーで開催します



〈出演〉

リヴィエール（フルート、チェロ、ピアノ）

〈曲目〉

ラ・クンパルシータ／アンダー・ザ・シー

ホーンパイプ／タイムトゥセイグッバイほか

日時／2月15日(木)

午後0時20分～0時50分

場所／市民会館ホールロビー

閩文化課 (☎ 75・1136)

●出演者紹介

復興支援コンサートとして、草枕温泉てんすいにて無料コンサートや玉名市内の小中学校や保育園などで鑑賞会を行うなど、音楽の普及活動や情操教育にも精力的に取り組んでいます。

出張!! 市役所ロビーコンサート



今までの

出張!! 市役所ロビーコンサート の模様

閩文化課 (☎ 75・1136)



ごみとしゃ えみまさのぶ
五味俊哉さん、江見政信さん

(ヴァイオリン)

11月6日

ヴァイオリン演奏をお届けしました。現在神奈川県オーケストラで活躍中の五味さんは、今回も玉名で演奏されるのを楽しみにされていました。まず、ヘンデル作曲の「ヴァイオリンソナタ第4番」を演奏。会場内にヴァイオリンの美しい音色が響き渡り、お客さんもじっくりと聴き入っている様子でした。次に、以前ロビーコンサートに出演されたことのある江見政信さんと共に、バッハ作曲「2つのヴァイオリンのための協奏曲」を演奏。2つのヴァイオリンの音色が重なり合い、絶妙なハーモニーを奏でていました。

ヴァイオリンの繊細な音色を堪能できた素晴らしいコンサートでした。



～ 2月1日から3月18日は「サイバーセキュリティ月間」です～

この機会に一人一人がサイバー空間の脅威への関心を高めセキュリティ対策を徹底するようにしましょう。

1. フィッシングメール

実在する配送業者、金融機関、ショッピングサイトなどを装った SNS やメールを送信し、偽のウェブサイトへ誘導して個人情報を盗み取るフィッシングが多発しています。

- 住所、氏名、生年月日、電話番号、メールアドレス
- 金融機関の口座番号、暗証番号
- クレジットカード情報 ○ID・パスワード



2. ネットショッピング詐欺

便利なネットショッピングですが、「商品が届かない」「偽物が届いた」などのトラブルが後を絶ちません。中には、大手ショッピングサイトや有名百貨店を装ったサイトもあり、URL も正規のサイトに似せるなど、いかにも正規のサイトと見間違えようなものになっています。

3. サポート詐欺

インターネット閲覧中に、突然画面に「ウイルスに感染しました」などの警告が表示され、表示された電話番号に電話をかけると、パソコンの修理にサポート料金の支払いなどを要求される「サポート詐欺」被害が発生しています。

4. 国際ロマンス詐欺

マッチングアプリや SNS などできり合った相手を巧みにだまし、結婚や交際を約束して金銭を送金させる詐欺が発生しています。

5. セキュリティ対策

- メールで暗証番号やパスワードなどの個人情報の入力を求められたら、入力する前に差出人である会社に真偽を確認する。
- 一般的な金額より極端に安いサイトは、支払方法（銀行振込みのみではないか。個人や外国人名義ではないか。）よく確認する。
- 遠隔操作によりパソコン内のデータを盗み取られたりウイルス感染などの危険があるためパスワードの変更やウイルスチェックをする。
- 面識のない相手に送金しないようにする。送金する前に、家族や警察に相談する。



第二十六回

くまもと県北病院

市民公開講座

小指の墓標

一、日時 二月一七日 午前十時から

一、会場 くまもと県北病院 手術室

演者 麻酔科 上原友輝
うえはら ともき

※お問い合わせ ○九六八―七九―七三三三 総務課





地域のつながりと 住みよいまちづくり

固都市整備課 (☎ 75・1122)

玉名らしい
景観づくり



市では、3月に「玉名市景観計画」を改定しました。良好で魅力的な景観は、住民、まちづくり団体、行政が協働で進めていくことが大切です。そこで、実際に玉名らしい景観づくりに取り組んでいる皆さんの活動をご紹介します。

開田区

地域住民の住みよい環境づくりのため、自己努力だけではできない作業など地域住民の困り事を受け、草刈りや木の伐採などの活動を、市の機械借り上げ事業を活用し行っています。共助により地域のつながりが強く太くなったと感じています。

横島町文化財保存顕彰会

国指定重要文化財である旧玉名干拓施設などの文化財・遺跡の清掃草刈り活動や、小中学校への出前授業を行い、子どもたちに郷土の歴史や文化について伝える活動をしています。年に一度の旧玉名干拓施設の清掃では、景観維持のため九州各地から300人を超えるボランティアに参加していただいています。



満ち潮を待ちながら しおまちパークヴァイアー vol.2

固観光物産課 (☎ 73・2222)

令和5年度の振り返り

▶ 令和5年度に松原海岸しおまちパークで行われたさまざまな活動をご紹介します。

5月

- ・しおまちハロー①開催
- ・地元交流会開催。指定管理者が愛称を提案し「松原海岸しおまちパーク」に。
- ・ビーチアルティメット4'sリーグ開催



7月

- ・砂浜の整備、流木の撤去作業①
- ・ビーチアルティメット4'sリーグ開催

8月

- ・ビーチDEバレー開催



9月

- ・砂浜入口の松の剪定
- ・潮湯側の駐車場水溜まり解消
- ・砂浜の整備、流木の撤去作業②
- ・防砂ネットの撤去
- ・しおまちハロー②開催
- ・ウォーターサバイバルゲーム～水合戦～開催

10月

- ・ビーチサッカーフェスタ開催



11月

- ・ビーチアルティメット4'sリーグ開催

12月

- ・砂浜の整備、流木の撤去作業③



R6 1月

- ・旧グラウンドゴルフ場の整地作業
- ・潮湯初湯・七草粥ふるまいイベント開催
- ・松くい虫防除樹幹注入作業
- ・松原海岸の松の剪定・伐採

私なりに 見つめる玉名



地域おこし協力隊 種子島 奈里

地域で暮らす、飼い主のいない猫、に対して「何かしてあげたい」と思う人、「迷惑だ」と思う人…色々な価値観があると思います。今回は、猫との共生を目指して「地域猫活動」に取り組む方にお話を伺いました。玉名の猫たちは、どうしたら幸せに暮らせるのでしょうか…。繁殖期のピークを迎える前に、犬派・猫派、の垣根を越えて、一緒に考えてみませんか？



メス猫は生後半年で子猫を生めるようになり、一生で約50匹生むと言われていいます。猫は繁殖力の高い動物です。

子猫が生まれない一番確実な方法は、不妊・去勢手術を施すことです。これを進めることは「TNR」「地域猫活動」と呼ばれています。

TRAP (捕獲)

NEUTER (不妊手術)

RETURN (元の場所に返す)

手術を終えた証として、目を桜の花びらのようなV字にカットし、その猫は「ヤウロ猫」「地域猫」と呼ばれています。手術のあと、次の世代は残せませんが望まない繁殖から猫を守ります。TNRは、一代限りの猫の命を大切にすることが大切です。



222ねこプロジェクトで地域猫活動に取り組む

小島 早紀子 さん



地域で暮らす大切な「命」

玉名を代表する繁華街に野良猫がいること、猫の交通事故や殺処分が多さに危機感を抱きました。「何かできないか」と去年3月から地域猫活動をしています。これまで50匹以上をTNRして100匹以上譲渡しました。たった一人でスタートした活動も、仲間や募金箱設置店が増え、協力者の支えによって継続できています。いま一番感じていることは、猫好きな人だけが行動しても、繁殖スピードには到底勝てないということです。猫が好きな人は「不幸な猫が減るように」、猫が苦手な人は「猫が増えないように」手を取り合って、玉名全体でヤウロ猫を優しく見守っていきたいです。

飼い主のいない猫の避妊去勢手術は費用の一部が補助されます

避妊・去勢手術には、1匹あたり1～3万円の費用が必要ですが飼い主のいない猫に対する手術費用が一部補助される制度があります。詳しくは、有明保健所(0968-72-2184)にお問合せください。

募金にご協力ください

市内約50か所に募金箱を設置し「222ねこプロジェクト」専用銀行口座も開設しています。猫とヒトが幸せに共生できる町づくりに向けて、協力をお願いします。

飲食店などに設置されている募金箱 →



お問い合わせは、インスタグラム

222neko.project

で検索

消防・防災・安心安全情報

メールや電話で確認できます！

閩防災安全課 (☎75・1130)



防災に関する
緊急情報

玉名市 安心メール



tma@123123.tv

空メール送信すると折り返し登録フォームが返信されてきますので、返信の操作手順に従い登録をお願いします（登録無料）。



防災無線の
放送を
電話で確認

玉名市 防災無線電話応答サービス

☎ 0968・73・3400

- 玉名市全域にかかる放送を対象とし、通話料は自己負担です。放送直後は、電話回線が混み合うことがあります。つながらない場合は、しばらくたってからおかけ直してください。
- 放送内容の保存期間は24時間です。24時間経過しますと自動で削除されますのでご注意ください。



トーク画面下の「基本メニュー」から「申請・申込み・応募・予約」をタップし「オレンジセーフティネット」を選択！

高齢者見守りアプリ

オレンジセーフティネット 検索協力者募集中！

玉名市公式LINEから登録申請できます。

オレンジセーフティネットは、アプリを使って認知症高齢者を街全体で見守る検索サービスです。家族が対象者の情報をアプリ上に登録しておき、万が一行方不明となった場合は、あらかじめ検索協力者として登録している人々に情報が共有され、検索が開始されます。

閩高齢介護課 (☎75・1339)



おわびと訂正

閩農業委員会事務局 (☎75・1127)

「農業委員会だより第19号」に掲載した記事の内容に誤りがありました。

[3 ページ]

農地利用最適化推進委員 氏名

【誤】 4 小山包昭 → 【正】 4 小山包昭

【誤】 12 高木昌揮 → 【正】 12 高木昌揮

[6 ページ]

3条申請について、従来の要件から「下限面積要件」が撤廃（削除）されました。

以上おわびして訂正いたします。

2 / 18

体験学習

親子脱穀・粃摺り体験

最近、日本人のお米を食べる量が減ったといわれていますが、今から約3千年前の縄文時代終わり頃に、日本へ稲作が伝わってから今にいたるまで、お米は、日本人の主食でありつづけています。今回の体験学習では、過去から今にいたる稲作の過程を学び、お米を食べるために必要な「脱穀」と「粃摺り」作業を体験します。あらためて親子でお米の大切さを考えてみませんか。ぜひご参加ください。

日時 2月18日(日) 午後1時30分～4時30分

場所 博物館レクチャーホール、体験学習広場

定員 親子5組(先着順)

※1組の人数は制限しません

参加費 無料

申し込み 2月6日(火)午前9時から電話にて受け付け。

その他 当日は、外での作業を行いますので、汚れてもよい温かい服装でご参加ください。また、作業用の軍手などをご準備ください。

3 / 2

体験学習

西南戦争戦跡めぐり

明治10年の西南戦争では「高瀬の戦い」と呼ばれる激しい戦闘が繰り広げられ、作家司馬遼太郎(しばりょうたろう)は「西南戦争の関ヶ原」と評しています。

日時 3月2日(土) 午後1時30分～4時30分

※午後1時受け付け開始

集合場所 玉名地域振興局駐車場

主催 歴史博物館こころピア・玉名遺産を活かす会

講師 歴史博物館こころピア職員、玉名遺産を活かす会会員

参加費 無料

定員 20人(先着順)

コース 岩崎の薩摩軍兵士の墓、池田の天満宮、足野神社、高津原の官軍砲台跡(徒歩約4km)

準備物 歩きやすい服装、防寒着、筆記用具、水筒など

申し込み 2月14日(火)午前9時から電話にて受け付け。

その他 雨天などで中止する場合は、歴史博物館こころピアで講話を行います。



梅林天満宮 流鏝馬の奉納が行われました

11月25日、梅林天満宮の例大祭にて、県の重要無形民俗文化財に指定され、菊池川流域日本遺産の構成文化財である梅林天満宮流鏝馬の奉納が行われました。流鏝馬は、狩衣姿のノッテ(乗り手)が天満宮前の馬場に設置された3つの的に向かって、馬上から矢を放つ古式ゆかしい勇壮な行事。ことしは安楽寺の舟島区が祭りの世話役である節頭区を務めました。

午後1時ごろから山部田神楽保存会による肥後神楽の奉納、太宰府天満宮の巫女による巫女舞の奉納がなされました。また、ことしは祭り当日が土曜日であったため子どもたちも祭りに参加することができ、玉陵小学校の児童や玉陵中学校の生徒、地区の保育園児による源九郎太鼓の演奏もなされ、多くの見学者でにぎわいました。





米作り、二千年にわたる大地の記憶 ～菊池川流域「今昔『水稻』物語」～



菊池川流域

閩文化課 (☎ 75・1136)

第10回 菊池川の中世河口港関連遺跡群

中世に安定した統治を行い米作りの発展に寄与した菊池一族は菊池川全体を勢力下に治めると、菊池川の河口に位置する高瀬と伊倉を利用して中国大陸や朝鮮半島との海外貿易を行いました。戦国時代には、キリスト教の宣教師も訪れ、活発な交流活動が行われました。特に伊倉には東南アジアとの貿易に携わった人々の墓や、キリシタン墓があることから国際色豊かな町であったことが伺えます。

・肥後四位官郭公墓

肥後四位官郭公墓は、玉名市伊倉南方に所在します。被葬者である「濱沂郭（銘文ママ）」は、現在の中国福建省出身で、日本に在留してフィリピンなど東南アジアと貿易を行った人物です。この墓碑は、息子の「国珍・国栄」が元和5年（1619）に建てたものです。「元和己未年仲秋吉旦」の銘があることから、紀年銘が明らかな唐人墓としては日本最古のものであることが分かっています。地域では「しいかんさんの墓」と呼ばれ、伊倉町やその近隣の人々から親しまれ大切に保存されています。



・振倉謝公墳

振倉謝公墳は、玉名市伊倉北方に所在します。被葬者である「振倉謝（銘文ママ）」は前述の濱沂郭や後述の林均吾



と同様に貿易に従事した人物と考えられています。昭和51年に玉名市教育委員会が行った発掘調査では木棺2点が出土し、それぞれの木棺から40歳未満の男性と40歳前後の性別不明のみられる人骨などが見つかりました。当時の中国の墓地形式から見て、この2人は夫婦であると推定されます。

・明人林均吾墓

明人林均吾墓は、玉名市天水町部田見に所在します。被葬者である「林均吾」は、マカオ・フィリピン・ベトナムなどへ船を出し広域に貿易をしていた「林三官」と同族関係にある物と考えられています。墓碑には「元和七年林均吾墓 男新作立」の銘文があり、元和7年（1621）に息子の新作が建てたことがわかります。



・吉利支丹墓碑

吉利支丹墓碑は、玉名市伊倉北方に所在します。明治時代に地中から発見されました。かまぼこ形で正面に十字を刻んであり、キリシタン墓の特徴を表しています。明治時代に地中から発見されました。中世末から近世初頭にかけて、当地におけるキリシタンの存在を示す資料です。



2月13日

「日本遺産の日」に伴うパネル展

閩文化課 (☎ 75・1136)

「日本遺産」とは、文化庁が平成27年度から開始した事業です。文化財保護法などによる文化財保護制度とは異なり、指定文化財・未指定文化財の枠を超えた「我が国の文化伝統を語るストーリー」として観光などに活用し、地域活性化につなげていくことが目的です。菊池川流域4市町（玉名市・山鹿市・菊池市・和水町）では、平成29年度に“米作り、二千年にわたる大地の記憶～菊池川流域「今昔『水稻』物語」～”が日本遺産として認定され、

ことし7月には認定更新となりました。

文化庁と日本遺産連盟は、国民の皆さんの日本遺産に対する理解と関心を高めることを目的として、2月13日を「日本遺産の日」としました。

本市では「日本遺産の日」にちなみ、下記のとおりパネル展を開催します。

期間 2月7日(日)～3月6日(日)
場所 玉名市役所 本庁1階



▲副読本
ダウンロード

▲公式HP



大ピンチずかん2
作者：鈴木のりたけ
出版：小学館

たんじょうびケーキがたおれそう。おべんとうをわすれた…。こどもが出あう世の中の様々な「大ピンチ」を紹介。大ピンチになる理由がわかる大ピンチグラフも採用。

所蔵：市民・岱・横・天



おでん オデッセイ
出版：実業之日本社
著者：山本幸久

伊竹市に帰郷し、一念発起して町おこしプロジェクトに応募、おでんの屋敷を始めた静香 33 歳。ある日高校時代につきあっていたDJボリスの六平太がやってきて…。

所蔵：市民・岱・横・天



ツミデミック
出版：光文社
著者：一穂ミチ

大学を中退し、夜の街で客引きのバイトをしている優斗。ある日、中学時代に死んだはずの同級生の名を名乗る女が現れ…。「違う羽の鳥」「憐光」など、全6編収録

所蔵：市民・岱・横・天



ホームページでは他の新刊も紹介しています

問い合わせ・休館日

- 市民図書館 (☎ 75・1315)
(1日、5日、12日~16日、19日、26日)
- 岱明図書館 (☎ 57・0045)
(5日、12日、19日、22日、26日)
- 横島図書館 (☎ 84・6111)
(2日、5日~7日、9日、16日、23~25日)
- 天水図書館 (☎ 82・3600)
(7日、14日、21日、26日、28日)

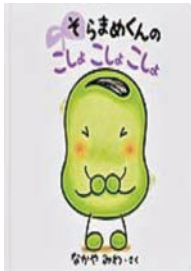

しそらめくんとおまめのなかまたち
出版：小学館
作：なかや みわ

そらめくんとおまめのなかまたちが、ほった、せなか、おなか、あしのうらを、こしょこしょこしょ！思わず笑顔になる。豊かなスキンシップにつながる絵本。

所蔵：市民・岱・横・天



おつきさんとおもちつき
出版：ひかりのくに
作・絵：岡田よしたか

月で兎がもちつきを始めると、いろんな人が「つかせてー」とやってきますが力が足りません。そこでもちが「だれかのおおぐまぞよんでこーい」というと…。

所蔵：市民・岱・横・天



お疲れ女子に捧ぐしょうがレシピ帖
出版：オレンジページ

代謝UP、冷感性改善、PMS・更年期障害を軽減…。お疲れ女子に向けてしょうがの魅力を解説し、ジャムから作りおきスープまで、毎日作りたくなるレシピを紹介する。

所蔵：市民・岱・横・天



その世の世
出版：岩波書店
著者：谷川俊太郎、ブレイディみかこ

いまこの向こうの「その世」に目を凝らす詩人・谷川俊太郎と、「この世」の地べたから世界を見つめるライター・ブレイディみかこ。詩と散文よる言葉の逢瀬。

所蔵：市民・岱・横・天

＼いつも としょかんと いっしょ／

電子図書館のご案内



図書館コミュニティ推進課 (☎75・1312)

寒さに凍える季節になりましたね。たまな圏域電子図書館から、おすすめ本を紹介します。

今回おすすめする本は、

書籍名：『人生を狂わす名著 50』
著者：三宅 香帆 出版：ライツ社 です。

この本は、題名のとおり、50冊の名著を紹介する本です。「人生を狂わす」とは？「名著」って、難しい文学作品？ ちょっとおっかないタイトルですが…、書店員でもある作者が紹介するさまざまなジャンルの50冊。その1冊1冊に対する愛が素晴らしく、友達に紹介されたように「ちょっと読んで

電子図書館とは
図書利用カード作成者が、図書館に行かなくても、いつでも、どこからでもアクセスして、無料で電子本を借りて読めるネット空間のことです。

みようかな？」と思える本が次々として出てきます。

そして、ここからが電子図書館の醍醐味。気になった本を、そのまま借りて読むことができます。

『月と六ペンス』『そして五人がいなくなる』…。

もちろん電子図書になっていない本もありますが、その本は、ぜひ玉市民図書館で予約やリクエストをしてくださね。

外に出たくないこの季節、おうちで読書時間を過ごしてみませんか？





子育て保健コーナー

child's health



岡玉名市保健センター (☎ 72・4188)

母子健康手帳交付

※妊娠 11 週までに妊娠の届け出をし、母子健康手帳・妊婦健康診査受診票・妊婦歯科健診受診票の交付を受けましょう。

| 対象者 | 場所 | 期日 | 受付時間 |
|------------|--------|------------------|--------------------------|
| 妊婦さんとそのご家族 | 保健センター | 毎週金曜日 (祝日を除く) | ①午前9時 ②午前9時50分 ③午前10時50分 |

- **申し込み** 前々日までに玉名市公式 LINE にて予約、または保健センターに電話予約してください(先着順)。LINE での予約はトーク画面下の基本メニューから「申請・申込み・応募・予約」を選び、フォームに沿ってお申し込みください。
- **持参物** 妊娠届出書、妊婦健康カード、個人番号カードまたは通知カード(通知カードの場合は身分証明書が必要)、第2子以降の場合は上の子の母子健康手帳、妊婦名義の口座情報の写し(通帳など)

乳児健診

健診の際は、保健師または助産師が赤ちゃん訪問で交付した健診受診票が必要です。

3月対象…令和5年11月生まれ(4カ月児健診)、令和5年7月生まれ(8カ月児健診)

| 委託医療機関名 | 電話番号 | 健診日 | 備考 |
|-------------------|-----------------|--|--|
| 浦田医院 | 74・2412 | 月・火・水:午前11時～午後0時45分 木・金:午後2時30分～3時45分 | 当日予約可 |
| ひらしま小児科医院 | 73・5530 | 木・火・水:午後2時～3時 | 1週間前までに要予約 |
| 前田小児科医院 | 74・1333 | 木・火・水:午前11時～、午後3時～ 木:午前11時～ ※各30分 | 3日前までに要予約 (左記以外の日程も相談可) |
| もみの木こどもクリニック | 72・0033 | 月・火・木・水:午後2時～3時 | 要予約(予約すれば他日時でも可) |
| くまもと県北病院 (小児科) | 73・5000 (代表) | 水:午後1時～ | ※先天性疾患や低出生体重など、基礎疾患がある子どもに限られます。 1週間前までに要予約 (電話受け付けは午後1時～4時) |

幼児健診

※健診 1 カ月前に郵送でご案内します。対象者数により、日程調整を行うことがあります。

| 健診名 | 対象者 | 実施日 |
|----------|-------------|----------------|
| 1歳8か月児健診 | 令和4年7月生まれの人 | 3月4日(月)、13日(日) |
| 3歳6か月児健診 | 令和2年9月生まれの人 | 3月5日(日)、14日(日) |

● 詳しい日程につきましては、個別に送付します案内をご確認ください。

はじめてのもぐもぐ教室／すくすく赤ちゃん教室

| 教室名 | 対象者 | 場所 | 期日 | 受付時間 |
|-------------|--------------|--------|----------|--------------------|
| はじめてのもぐもぐ教室 | 令和5年11月生の第1子 | 保健センター | 3月19日(日) | ①午前9時30分 ②午前10時30分 |
| すくすく赤ちゃん教室 | 令和5年8月生 | 保健センター | 3月12日(日) | ①午前9時30分 ②午前10時30分 |

- ・「はじめてのもぐもぐ教室」「すくすく赤ちゃん教室」の詳しい内容については、保健師・助産師の赤ちゃん訪問でお渡ししたチラシをご確認ください。
- ・「はじめてのもぐもぐ教室」は第2子以降の子どもさんでもご希望があれば参加いただけます。予約制となっておりますので、事前に保健センターへご連絡ください。

フッ化物塗布

※1人当たり年4回まで無料で塗布を行います。

| 対象者 | 場所 | 期日 | 受付時間 |
|-----------|--------|----------|------------------------------|
| 4歳未満のお子さま | 保健センター | 3月12日(日) | 午前9時30分から午後0時30分まで 10分ごとの19枠 |

- **申し込み** 2月1日午前9時から開始します(先着順)。LINE での予約はトーク画面下の基本メニューから「申請・申込み・応募・予約」を選び、フォームに沿ってお申し込みください。なお、予約に達した場合のキャンセル分の予約は3月7日から再開します。
- **持参物** 母子健康手帳、フェイスタオル1枚

子育てひろば



園子育て支援課 (☎ 75・1120)

ルーテルキッズ広場

▼ランチタイム



みんなで食べると
おいしいね〜



ミシン中のママの後ろで
私はおままごと♪

▼大好きパパ



▼アロマシリーズ



最近はパパとのご利用も多いです♡
ランチタイムは大にぎわい!
予約イベントでは、バランスボールやエクササイズ、
アロマシリーズの他にもワクワクイベントが盛りだくさん。
ミシンやアイロンも自由にご使用できますよ☆



▼バランスボール



玉名市子育てネットワーク

敬愛保育園内 (☎ 74・4514)
開所日時: 月~金
午前9時30分~午後2時30分
電話相談: 月~金
午前9時~午後4時

- 豆まき 2月2日 金 午前10時~
- お父さんと遊ぼう 2月3日 土 午前10時~
- 絵本の読み聞かせ 2月7日 火 午前10時~
- Smile マミー (妊婦さん~生後6カ月)
2月8日 水 午前10時~
- ピースくらぶ (双子のつどい)
2月9日 木 午前10時~
※妊婦さん参加可能
- 手作りデイ (要予約) ※火曜日
2月13日、27日 午前10時~
- 0歳児親子のつどい ※身体測定もできます
2月15日 土 午前10時~
- 身体測定 2月16日 日 午前10時~
- 1歳児以上親子のタッチケア&わらべうた
2月20日 木 午前10時~
※身体測定もできます
- バレエストレッチ (要予約)
2月26日 水 午前10時~
- 離乳食の話 2月28日 金 午前10時~
- 誕生会 2月29日 土 午前10時~
※誕生月の人は9時45分までにお越しください。

森のひろば ログさんち

おおくらの森保育園内 (☎ 74・6931)
開所日時: 月~金
午前9時30分~午後2時30分
電話相談: 月~金
午前9時30分~午後4時

- アンパンマン豆まき会
2月2日 金 午前10時30分~
- つまみ細工お雛様作り (要予約)
2月5日 月 午前10時30分~
- ファーストアート (要予約)
2月7日 水 午前中
- ビギナーズデー
2月9日 金 午前10時30分~
- 開所日 2月10日 土
- 身体測定とベビーマッサージ
2月14日 火 ①午前10時~②午後1時~
- エンジョイ☆イングリッシュ (要予約)
2月16日 木 ①午前10時20分~②11時~
- プレパパプレママ学級 (要予約)
2月17日 土 午前9時30分~
- 誕生会&石窯ピザ作り (要予約)
2月20日 火 午前10時20分~
- エンジョイ♪ど・れ・み (要予約)
2月21日 水 午前10時30分~
- 自然くらぶ
2月26日 月 午前10時30分~
- ねぞうフォト 2月28日 火、29日 水 午前中

玉名市岱明子育て支援センター遊

大野保育園隣 (☎ 57・3844)
開所日時: 月~金
午前9時30分~午後2時30分
電話相談: 月~金
午前9時30分~午後2時30分

- 豆まき (要予約 5組限定)
2月2日 金 午前10時30分~
- 親子チョコキョクッキング (要予約 3組限定)
2月6日 火 午前10時30分~
※エプロン、タオル持参
- はるこママと秘密のお話し会
2月8日 木 午前10時30分~
- ゆったりヨガ (要予約 5組限定)
2月9日 金 午前10時30分~
※ヨガマット (貸出可)、タオル、水分持参
- 開所日 2月12日 月 午前9時30分~
- 離乳食作り (要予約 3組限定)
2月13日 火 午前10時30分~
※エプロン、タオル持参
※1歳未満児対象
- 親子まぜまぜキョクッキング (要予約 3組限定)
2月19日 月 午前10時30分~
※エプロン、タオル持参
- 歯科衛生士さんに聞いてみよう!
2月20日 火 午前10時30分~
- ひらめき工房 (要予約 5組限定)
2月23日 金 午前10時30分~
- お誕生会 (要予約)
2月26日 月 午前10時30分~
※誕生者は手形と写真をとります
- 花はなの会 (要予約 5組限定)
2月27日 火 午前10時30分~

| たまっ子らんど | ルーテルキッズ広場 | 天水子育てほっとルーム |
|--|--|---|
| 玉名市社会福祉協議会 (☎ 73・1151) 開所日時 ：月～金 ※祝日を除く 午前 10 時～午後3時 電話相談 ：月～金 午前9時～午後4時 | 玉名ルーテル幼稚園内 (☎ 080・5796・7476) 開所日時 ：月～金 午前 10 時～午後3時 電話相談 ：月～金 午前 10 時～午後4時 30 分 | 若宮児童館内 (☎ 82・3313) 開所日時 ：月～土 午前 10 時～午後3時 電話相談 ：月～金 午前9時 30 分～午後3時 |
| 歯の講話と相談 (要予約 7組) 2月1日 月 午前 10 時 30 分～ 節分 豆まき (要予約 10 組) 2月2日 火 午前 10 時 30 分～ 貴美先生とママの為のボディケア (要予約 7組) 2月6日 土 午前 10 時 30 分～ ※水分持参 お楽しみ会 ※毎週金曜日 手遊び他 2月9日、16日 日 午後1時～3時 心理士三浦佑子先生と座談会 (要予約) 2月9日 火 午後1時～3時 貴美先生とベビーマッサージ (要予約 7組) 2月13日 土 午前 10 時 30 分～ 親子工作 (要予約 5組) ※木曜日 2月15日、22日 日 午前10時30分～ ひなた学級 (0歳児のつどい) (要予約) 2月16日 火 午後1時受付、1時30分～ 開所日 2月17日 水 午前10時30分～ お誕生会 (2月生まれ対象) 2月21日 日 午前 11 時～ ※事前に手形と写真をとります 管理栄養士千晶先生の食育相談 2月26日 土 午前 10 時 30 分～ 美希先生とズンビーニ (要予約 7組) 2月28日 月 午前 10 時 30 分～ | パパッとday☆パパとお子さんのみのご利用日 2月3日 日 午前 10 時～午後3時 ゆうこ先生のアロマスプレー作り (要予約) 2月5日 月 午前 10 時 30 分～ ※初めての人対象 プレマday～プレママ・パパ集まれ～ 2月10日 日 午前 10 時～午後3時 いずみ先生のバランスボール (要予約) 2月14日 木 午前 10 時 30 分～ まりや先生のヨガ (要予約) 2月19日 月 午前 10 時 30 分～ ※初めての人対象 ひだまりタイム (フリータイム並行) ～助産師来所～ 2月22日 木 午前 10 時～正午 皆で祝おう誕生会 2月28日 日 午前 11 時ごろ～ ※事前に写真と足形をとりにきてください 0歳児さんあつまれ! 2月29日 月 午前 10 時～午後3時 | 節分 (豆まき) (要予約 5組) 2月2日 火 午前 10 時～正午 ※保育園と合同 ままごとあそび 2月6日 土 午前10時～ お誕生会 (2月生まれ) (要予約) 2月7日 日 午前 10 時～正午 ※誕生月の人は手形と写真をとります。 ※保育園と合同 身体測定 2月9日 火 午前10時～正午 手形・足形とり (要予約 5組) 2月9日 火 午前 10 時～正午 季節の折り紙遊び 2月13日 土 午前 10 時～ ひな飾り制作 (要予約 5組) 2月20日 土 午前 10 時～正午 ベビーフォト (要予約 5組) 2月27日 日 午前 10 時～正午 おひな祭り会 (要予約) 3月1日 火 午前 10 時～正午 ※保育園と合同 お誕生会 (3月生まれ) (要予約) 3月1日 火 午前 10 時～正午 ※誕生月の人は手形と写真をとります。 ※保育園と合同 |

児童館活動案内 children's house

| | |
|---|--|
| 若宮児童館 小天保育園隣接 (☎ 82・3313) 開所日時 ：月～金 午前9時～午後6時 土日祝 午前8時30分～午後5時 | マラソン練習 2月5日 月～20日 日 午後4時～ 伝承遊び 2月10日 日 午前10時～正午 ※ハンカチ、帽子、水筒持参 ひな飾り制作 2月17日 日 午前10時～正午 ※参加費：150円 マラソン大会 2月21日 日 午前8時30分集合 服装：体操服上下、運動靴、帽子 ※着替え、タオル、水筒持参 テニス遊び 2月26日 日～29日 月 午後4時～ |
| 鬼ごっこ遊び 2月1日 日～2日 火 午後4時～ 豆まき 2月2日 火 午後4時～ 季節の壁面制作 2月3日 水 午前10時～正午 ※ハンカチ、水筒持参 | |

| | |
|---|---|
| 玉名市伊倉ふれあいセンター (☎ 73・2221) 開所日時 ：月～土 午前8時30分～午後5時 ※乳幼児と伊倉校区外の小学生の利用は保護者同伴です。 | フットホッケー遊び 2月5日 月～9日 火 午前10時～午後4時40分 ひな人形作り 2月26日 日～3月2日 日 午前10時～午後4時40分 |
|---|---|

病児・病後児保育施設 ひだまりキッズ

働くママ・パパの強い味方です

子どもが病気などで集団保育が困難なとき、保育園や保護者に代わって一時的に預かる施設です。土日祝日、年末年始はお休み。

- 対象 生後2カ月～小学3年生
- 場所 くまもと県北病院敷地内
- 利用方法 事前にひだまりキッズへ電話で予約してください。

園子育て支援課 (☎ 75・1120)
 ひだまりキッズ (☎ 72・9001)



| 利用時間 (月～金) | 利用料金 |
|---------------|--------|
| 午前8時～午後0時30分 | 1,000円 |
| 午後0時30分～5時30分 | |
| 午前8時～午後5時30分 | 2,000円 |

同時開催

金栗チャレンジCUP

金栗四三の
ふるさとで、駆ける！

玉名いたてんマラソン2024

GUEST RUNNER

努力
体
力
力
力



みつかたかや
三津家貴也さん

- ・インフルエンサー
- ・玉名市出身



スイ
SUIさん

- ・シンガーソング
ランナー



🍓 交通規制のお知らせ 🍓

マラソン大会開催に伴い、交通規制を実施いたします。住民の皆さまには多大なご迷惑をおかけしますが、交通規制にご理解ご協力をお願いいたします。ランナーが通過している時間帯などは、コースに沿っ

て通行できませんのでご了承ください。主な交通規制区間は、46～47号のコース図内に記載しています。

🍓 農業・漁業・商工業関係の皆さまへ 🍓

住居と作業場所がコース上に隣接する皆さまへ多大なご迷惑をお掛けしますが、ご理解とご協力をお願いします。また、JA たまな中央集荷センター・横島集荷センターなどへの生産物の出荷時間や農業、漁業、商工

業の作業に係る車両、市場などからの集荷トラックの通行は、ランナーの通過時間帯にコース上を通行しないよう関係者への周知も併せてお願いします。

🍓 大会で使用する施設のお知らせ 🍓

■ 玉名市ふるさとセンターY.BOX

駐車場を大会用シャトルバス発着所として使用するため、臨時駐車場を設けます（菊川建設）。



■ 横島総合保健福祉センター「ゆとりーむ」

大会参加者で大変混みますので、一般の皆さまのご利用は午後6時からといたします。



2024.2.25 [SUN]

RUN & GO!



第44回

横島いちごマラソン大会

大会コース図 COURSE MAP



| 大会名 | 種目 | 部門 | スタート | 制限時間 |
|--------------|---------------------|-------------------------------------|-------|------|
| 玉名いだてんマラソン | フルマラソン (42.195km) | 一般男子、一般女子 (18歳以上 ※高校生不可) | 9:00 | 6時間 |
| 横島いちごマラソン大会 | ハーフマラソン (21.0975km) | 一般男子、一般女子 (ともに高校生以上) | 10:00 | 3時間 |
| | 10km | 一般男子、一般女子 (ともに高校生以上) | 10:30 | 2時間 |
| | 5km | 中学生男子、中学生女子 | 10:35 | — |
| | | 一般男子 (18歳以上 ※高校生不可) 一般女子 (高校生以上) | | |
| | 小学生 (3km) | 4年生以上男子 | 9:30 | — |
| | | 4年生以上女子 | 9:35 | |
| 3年生以下男子 | | 9:40 | | |
| 3年生以下女子 | | 9:45 | | |
| のんびり (2.5km) | 高校生以上・中学生以下 | 10:10 | — | |

問横島いちごマラソン大会実行委員会事務局 (横島支所内)

〒865-0072 玉名市横島町横島 3644

☎ 0968・84・4315 / ファクス 0968・84・2104

idaten-ichigo@city.tamana.lg.jp



大変ご迷惑をお掛けしますが、市民の皆さまのご協力をよろしくお願い致します。



① 外平信号交差点



② 烏帽子三差路



③ 大浜橋西側交差点



④ 味千拉麺玉名店三差路

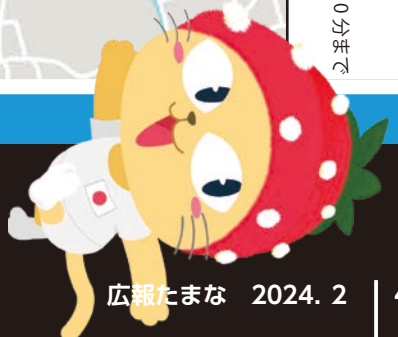

交通規制図と迂回路図



⑤ 小島橋北側交差点



⑥ 砂天神踏切先三差路



⑦ 小島信号交差点



⑧ 北牟田交差点

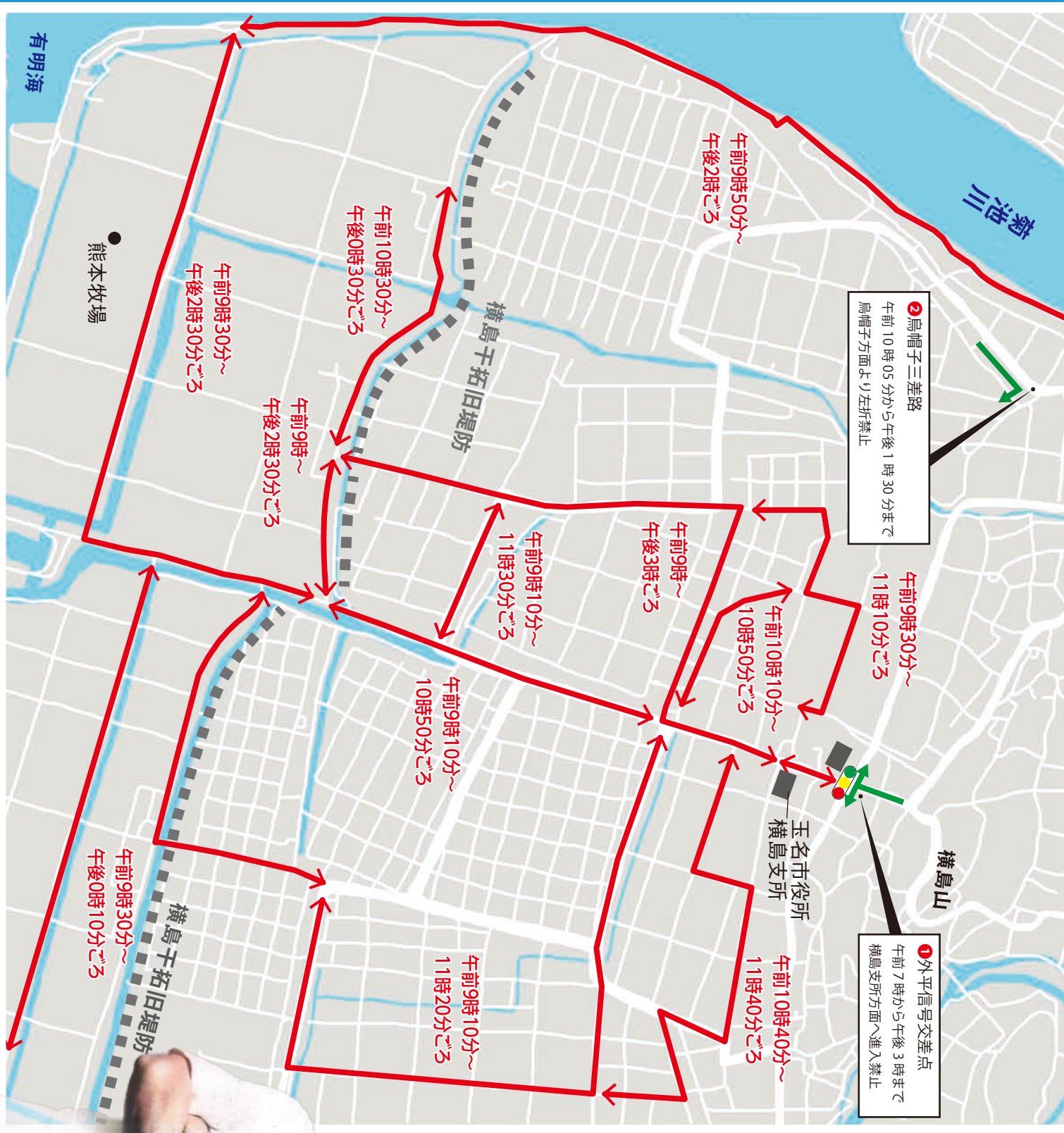

岡横島いちごラン大会実行委員会事務局 (☎ 84・4315)



新型コロナワクチン情報

令和5年9月から生後6カ月以上の全ての人を対象に秋開始接種が実施されています。1月9日現在、本市の12歳以上の接種人数は15,206人(26.22%)のうち65歳以上は11,219人(50.11%)です。12月末のコロナ新規感染者数は、6週連続で増えています。例年、2月中は寒さが続き換気が不十分となりやすく、感染症が懸念されます。感染対策として「手洗い」や「換気」などは引き続き有効です。暖房器具を使用することも多くなりますが、定期的に窓を開けるように心掛けましょう。

問玉名市保健センター (☎72・4188)

新型コロナワクチンの全額公費による接種は、令和6年3月31日で終了します。
接種間隔をご確認の上、時間に余裕をもって医療機関へご予約ください。

「令和5年秋開始接種」は令和5年9月20日以降に、1人1回の接種です。

- 秋開始接種を受けるには、前回の接種から3カ月の間隔を空ける必要があります。そのため、現時点で初回接種を完了していない人は秋開始接種を受けることはできません。初回接種は令和6年3月31日まで医療機関で受けることができます。3月31日までに初回接種が完了できない場合、残りの接種は自費で受けることになります。初回接種を希望される人は、できるだけ3月末までに完了できるよう、2月中の接種をご検討ください。
- 接種券について** 令和5年秋開始接種を受けていない人は、お持ちの未使用の接種券をご使用ください。紛失・破損した場合は、保健センターへ再発行の申請が必要です。
- 既に秋開始接種を受けられた人は、接種後3カ月経過した場合でも再度の接種はできません。そのため、新たな接種券の発行申請は受付できません。
- 接種可能な医療機関について** 12歳以上は23医療機関、生後6カ月～11歳は7医療機関あります。直接、医療機関へご予約ください。詳しくは市ホームページをご覧ください。



令和6年4月以降の新型コロナワクチン接種について

65歳以上のおよび60～64歳で対象となる人(※)には、新型コロナの重症化予防を目的として、秋冬に自治体による定期接種が行われ、費用は原則有料となります(接種を受ける努力義務や自治体からの接種推奨の規定はありません)。定期接種以外で接種をご希望の人には、任意接種として、自費で接種していただくことになります。

(※)60～64歳で、心臓、腎臓または呼吸器の機能に障害があり、身の回りの生活が極度に制限される人、ヒト免疫不全ウイルス(HIV)による免疫の機能に障害があり、日常生活がほとんど不可能な人



新型コロナワクチンに関するお問い合わせ

玉名市保健予防課コロナワクチン担当 (☎71・0266 / ファクス72・5208)

受付時間: 午前8時半～午後5時(土日祝除く)

※接種情報は、1月10日時点の情報を基に作成しており、国の決定により変更される場合があります。

休日在宅医 (2月、3月初旬) !当番医は変更になる場合があります

市または玉名郡市医師会ホームページや新聞でご確認ください。

| | | | | | | | |
|-------|----------------|-----|----------|-------|----------------|-----|----------|
| 2月 | さかき診療所 | 南関町 | ☎53・1125 | 2月 | おやまだ耳鼻咽喉科クリニック | 築地 | ☎71・0808 |
| 4日 | 安成医院 | 玉東町 | ☎85・2047 | 23日 | 中野医院 | 天水町 | ☎82・3970 |
| (日) | 玉名脳神経外科医院 | 岩崎 | ☎75・1511 | (金・祝) | いまおかクリニック | 長洲町 | ☎78・3410 |
| 2月 | 河野医院 | 高瀬 | ☎73・3734 | 2月 | 田尻医院 | 南関町 | ☎53・0016 |
| 11日 | 有明成仁病院 | 長洲町 | ☎78・1133 | 25日 | 吉村循環器科内科医院 | 横島町 | ☎84・2765 |
| (日・祝) | 和水町立病院 | 和水町 | ☎86・3105 | (日) | まつおクリニック | 山田 | ☎73・2800 |
| 2月 | 鹿井内科 | 高瀬 | ☎72・2275 | 3月 | 浦田医院 | 岩崎 | ☎74・2412 |
| 12日 | 黒田クリニック内科・代謝内科 | 寺田 | ☎73・6688 | 3日 | 田宮二郎内科 | 長洲町 | ☎78・2150 |
| (月・振) | 玉名第一クリニック | 築地 | ☎72・4165 | (日) | 鶴上整形外科リウマチ科 | 亀甲 | ☎72・2007 |
| 2月 | 本里内科医院 | 大倉 | ☎72・2352 | | | | |
| 18日 | 福本内科医院 | 岱明町 | ☎57・2811 | | | | |
| (日) | 河野クリニック | 繁根木 | ☎72・2345 | | | | |

■在宅医は、医院の都合で変更することがあります。最新情報は、市または玉名郡市医師会のホームページでお確かめください。

■発熱時の医療機関への受診については、来院前に必ず電話連絡後、受診されますようお願いいたします。

■診療時間は午前9時から午後5時までです。

■和水町の医療機関への電話は、市外局番(0968)のダイヤルが必要です。

■夜間の救急診療は、災害情報指令センター(☎69・1760、荒尾消防署内)か、くまもと県北病院救急センター(☎73・5000)へご確認ください。