

広報たまな

人と自然が輝き やさしさと笑顔にあふれるまち 玉名
people + nature + kindness + smile

2024
No.334
3月号

UD
FONT
by MORISAWA

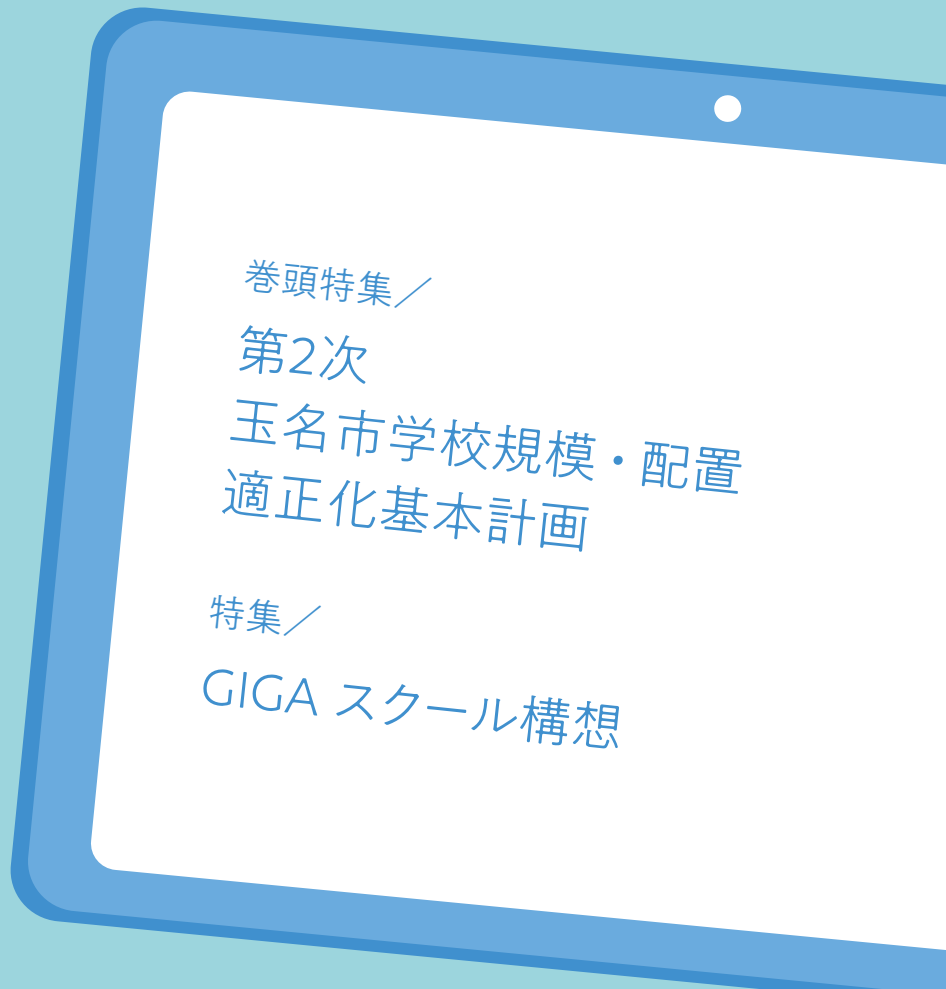
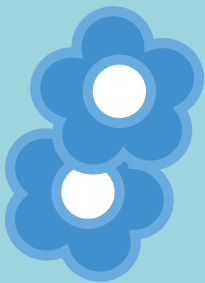
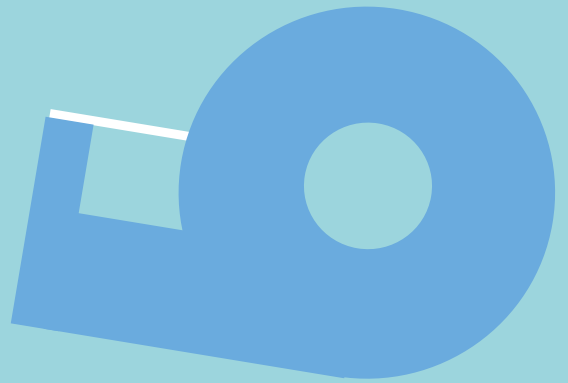
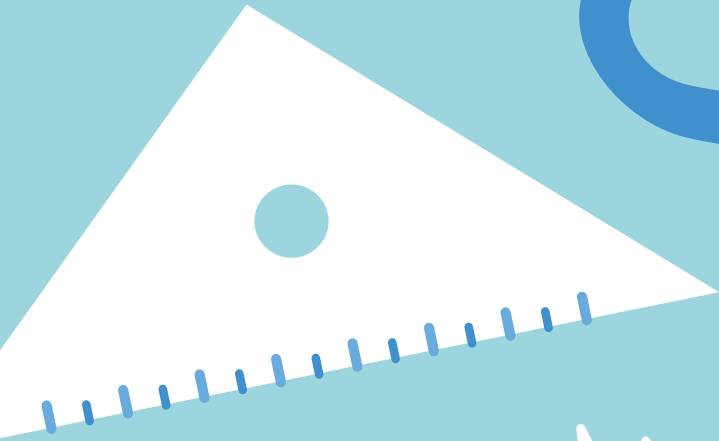
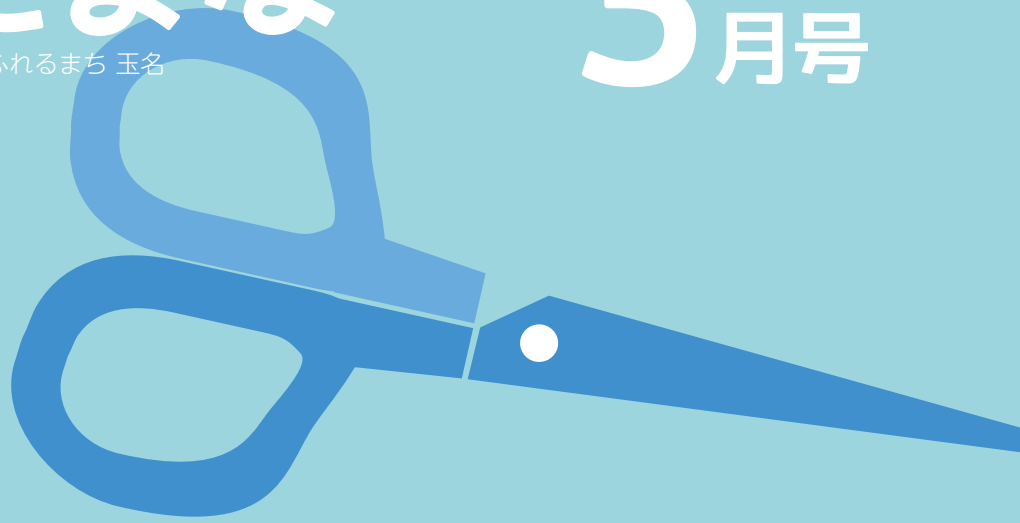

巻頭特集／
第2次
玉名市学校規模・配置
適正化基本計画

特集／
GIGA スクール構想

第2次

玉名市学校規模・配置

適正化基本計画



(仮称) 天水小学校 イメージ



全国的な少子化が玉名市でも顕著に見られ、学校規模も縮小してきたことから、玉名市では、教育機会の均等と教育水準の維持向上を図るため、平成24年に「玉名市学校規模・配置適正化基本計画（第1次計画）」を策定しました。そして、その「第1次計画」の期間満了に伴い、令和4年6月に次の10年の計画である「第2次計画」を策定しました。

玉名市では、この計画に基づき、まずは小学校の学校再編を進めています。第1次計画では、複式学級のある小学校が多かった玉陵中学校区を早急な対応を必要とする校区と位置づけ、平成30年4月に6つの小学校が統合し、玉陵小学校となりました。また、天水中学校区は「本計画期間内に対応を検討する校区」と

位置づけ、令和2年4月に、小天小学校と複式学級を有していた小天東小学校が統合して小天小学校になりました。

第2次計画では、天水中学校区と有明中学校区の大浜小学校と豊水小学校を「早急な対応を必要とする校区」と位置づけ、天水中学校区の玉水小学校と小天小学校は、令和9年4月の統合校開校を目指し、本年度、校舎などの基本設計を行いました。

また、有明中学校区の大浜小学校と豊水小学校は令和7年4月の統合に向け、今年度から2校の代表者からなる新しい学校づくり委員会が始動し、統合の日にち、学校の位置や学校名について協議を行いました。

学校再編の進捗状況についてお知らせします。



学校規模・配置適正化基本計画
に関する問い合わせはこちら

教育総務課 (☎ 75・1133)

天水中学校区

「玉水小学校」と「小天小学校」は

令和9年4月の統合の準備を

進めています

天水中学校区では、令和2年

4月に小天小学校と小天東小学校が統合して小天小学校となりました。また、玉水小学校と小天小学校は、現在の天水中学校の敷地内に小学校を建設し、令和9年4月の統合校開校を目指しています。

令和5年度は、校舎建設等の基本設計を行い、校舎の配置や教室等のレイアウトなどの平面計画を行いました。令和6年度は実施設計、令和7～8年度にかけて工事を行うこととなります。

令和9年4月開校予定の（仮称）天水小学校の基本設計の概要をお知らせします。

■概要

玉水小学校と小天小学校の統合校を天水中学校の敷地に建設し、小学校校舎と中学校校舎を

渡り廊下で接続します。

また、天水中学校校舎の一部を改修し、中学校の特別教室（一部）などは中学校と小学校で施設の共有化を図ります。

プールについては新たに小中共用のプールを建設し、既存の体育館と運動場は小中共用とします。

■学校関係者へ説明会を開催

令和元年12月から全9回開催された「天水中学校区新しい学校づくり委員会」で頂いたご意見を踏まえ設計案を作成しました。その案を基に、学校運営に日頃から関わっていただいている天水中学校区の各小中学校の学校運営協議会の委員、学校長、現PTA役員に加え「統合校開校後、実際に校舎などを使用することになる低学年児童の保護者の代表」の皆さまからご意見を頂きました。

■建物等の配置図

天水中学校敷地南側（体育館横）に新校舎を建設する予定です。



■コンセプト

- 1. 小中一貫した教育のための環境整備**
小中共用の職員室の整備や中学校施設の一部共用化など小中一貫した教育のための整備を図ります。
- 2. ユニバーサルデザインを取り入れた環境整備**
多目的トイレ、エレベーターなど、ユニバーサルデザインを取り入れた施設づくりを行います。
- 3. 情報化社会に対応したICT環境整備**
情報化社会に対応したICT環境の整備を図ります。
- 4. 周辺公共施設の一体的な活用**
隣接する天水体育館、公民館、図書館などの周辺公共施設との一体的な活用を図ります。
- 5. 防災機能の強化**
新校舎建設に当たっては防災上の配慮を行います。
- 6. 環境に優しい建物の整備**
省エネ設備の導入、木材の利用など、環境への配慮に努めます。

小学校校舎…新築
(鉄筋コンクリート3階建て、約3,100㎡)
中学校校舎…一部改修、一部小中共用
プール…新築、小中共用
体育館…小中共用
運動場…小中共用

■スケジュール

令和5年度	令和6年度	令和7年度	令和8年度	令和9年度
基本設計	実施設計	工事	工事	開校予定

有明中学校区

「大浜小学校」と「豊水小学校」は

令和7年4月に統合します

■学校名についての協議

大浜小学校と豊水小学校の統合に向け、2校の地域・保護者・学校の代表、計10人で構成される「新しい学校づくり委員会」が令和5年9月21日に設置され、話し合いが進んでいます。現在の進捗状況についてお知らせします。

■校歌についての協議

学校名は両小学校区の全世帯と全児童に昨年9月28日から10月20日の期間に公募を実施しました。最終応募数は校区住民分36件、児童分130件、合計166件で、「大豊」「豊浜」「大浜」などの応募がありました。公募結果を基に地域や保護者の意見を取りまとめ「新しい学校づくり委員会」にて協議を行った結果、新しい学校の名前は「大豊小学校」に決定しました。

なお、各学校名に対する理由や思い、応募された学校名については市ホームページに掲載しています。

■校歌についての協議

玉名市にゆかりがあり、「新しい学校づくり委員会」から推

新しい学校の
校名募集結果▶



有明中学校区 学校再編経緯

期 日	内 容
令和4年	7月4日 豊水小学校区説明会 (学校運営協議会・PTA 役員会)
	7月15日 豊水小学校区保護者説明会
	7月24日 豊水小学校区住民説明会
	8月3日 大浜小学校区説明会 (学校運営協議会・PTA 役員会)
	8月21日 大浜小学校区住民説明会
	9月3日 横島小学校区住民説明会
	12月2日 豊水小学校区保護者説明会
	12月2日 大浜小学校区保護者説明会
	3月2日 豊水小学校区学校運営協議会説明会
	6月13日 豊水小学校区説明会 (学校運営協議会・PTA 3役員)
令和5年	6月22日 大浜小学校区説明会 (学校運営協議会・PTA 3役員)
	7月13日 豊水小学校区保護者および住民説明会
	7月20日 大浜小学校区保護者および住民説明会
	9月21日 第1回有明中学校区新しい学校づくり委員会
	10月26日 第2回有明中学校区新しい学校づくり委員会
令和6年	11月6日 第3回有明中学校区新しい学校づくり委員会
	12月21日 第4回有明中学校区新しい学校づくり委員会
	1月29日 第5回有明中学校区新しい学校づくり委員会

■今後の予定

薦があった人に校歌(曲)を募集し、曲の採用者には作詞を併せて依頼することになりました。

また、専門部会として設置される「PTA・通学部会」と「跡地利用部会」にて、PTA組織や通学部、跡地関係などについて検討・協議していきます。

新しい学校づくり委員会の皆さんをはじめ、地域の皆さんのご協力をいただきながら随時進めています。



▲新しい学校づくり委員会の会議の様子

1 適正化の基本的な考え方

(1) 「子どものための教育環境整備」の観点を第一に

より良い教育環境を等しく提供すること、より望ましい学習集団の中で教育活動が行われることを第一に考え、「切磋琢磨できる教育環境」の実現を目指します。

(3) 全市的な視野に立ち、適切な優先順位に基づく学校規模適正化の推進

・玉名市を6つのゾーン（※5ゾー下段参照）に分けた中学校区単位での推進を図ります。

・優先度の基準は小規模校（12学級未満）、特に「過小規模校（複式学級を有する学校）」など、学校運営改善の必要度の高い学校から取り組みます。

・1小1中での校区形成（玉名中学校区を除く）は、地域の実態などに応じて段階的に行います。

※有明中学校区、岱明中学校区は、当面の間、2小1中での運営を目指します。

(4) 地域の実態を踏まえた学校の適正配置の推進

・学校再編による「コミュニティの拡大」という考えで進めます。

・合併前の旧3町（岱明・横島・天水）については、学校を

取り巻く社会的、歴史的な背景に留意し「地域アイデンティティ（郷土意識）」を尊重した推進を図ります。

(5) 子どもたちの通学要件、地域性への配慮

・通学時間など、子どもたちの心身に与える影響や、地域の特性などには可能な限り配慮します。

・子どもたちの心身の発達、「運動能力・体力づくり」の観点から、スクールバスなどの導入に当たっては、通学距離・通学時間などについて十分に検討します。

(6) 地域と学校の連携・協働の一層の推進

・「小中一貫した教育」を一層推進します。

・「地域の教育力」の活用、コミュニティ・スクール（学校運営協議会制度）の充実とともに地域学校協働活動を推進します。

2 再編計画

(1) 計画期間

令和4年度から令和13年度までの10年間（おおむね5年を目的に、必要に応じて計画の見直しを行います）。

(2) 計画方針

◆「第1次基本計画」の考え方は、基本的に踏襲します。

・まず、小学校の規模適正化を進めます。

・小中一貫した教育を推進します。

・玉名市を6つのゾーンに分けた中学校区で進めます。

・小規模校、特に複式学級を有する学校から順次検討します。

◆旧3町（岱明・横島・天水）の地域コミュニティに留意し学校再編を進めます。

◆施設環境の整備の視点も踏まえて学校再編を進めます。

小学校の望まれる学校規模基準

1学級の人数	1学年の学級数	学校の学級数
20～30人	2学級以上	12学級以上

統合後に「各学年2学級以上」が見込めない場合においても「学級20～30人」の確保は必要と考えます。

※1学級の学級編制を35人としています。

玉名市の児童数の推移

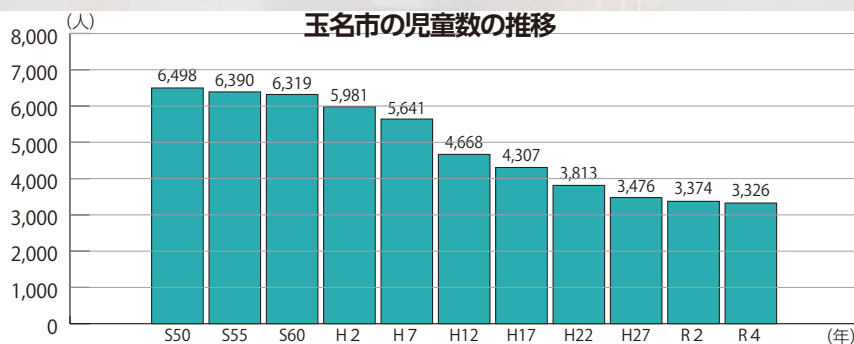

◀昭和50年から令和4年までの玉名市の児童数の推移です。3,172人の減（48.8%の減）となっています。

（出典：学校基本調査）

学校再編の優先度

高



優先度



低

優先度の区分	中学校区名
早急な対応を必要とする校区	有明中学校区 (大浜小学校・豊水小学校)
	天水中学校区 (玉水小学校・小天小学校)
本計画期間内に対応を検討する校区	岱明中学校区 (鍋小学校・高道小学校)
	玉名中学校区 (滑石小学校)
	玉南中学校区 (八嘉小学校・伊倉小学校)
本計画期間内では児童数の推移を見守る校区	岱明中学校区 (大野小学校・睦合小学校)
	有明中学校区 (横島小学校)
本計画期間内では対応を必要としない校区	玉名中学校区 (玉名町小学校・築山小学校)
	玉陵中学校区 (玉陵小学校)

※岱明中学校区、玉南中学校、滑石小学校については、令和4年度から説明会を開催しています。

玉名中学校区
2小1中

- ・玉名町小学校
- ・築山小学校
- ・玉名中学校
(滑石小学校は学校再編を検討する)

玉陵中学校区
1小1中

- ・玉陵小学校
- ・玉陵中学校

岱明中学校区
2小1中

- ・(大野・睦合) 小学校
- ・(鍋・高道) 小学校
- ・岱明中学校

玉南中学校区
1小1中

- ・(八嘉・伊倉) 小学校
- ・玉南中学校

天水中学校区
1小1中

- ・(玉水・小天) 小学校
- ・天水中学校

有明中学校区
2小1中

- ・(大浜・豊水) 小学校
- ・横島小学校
- ・有明中学校

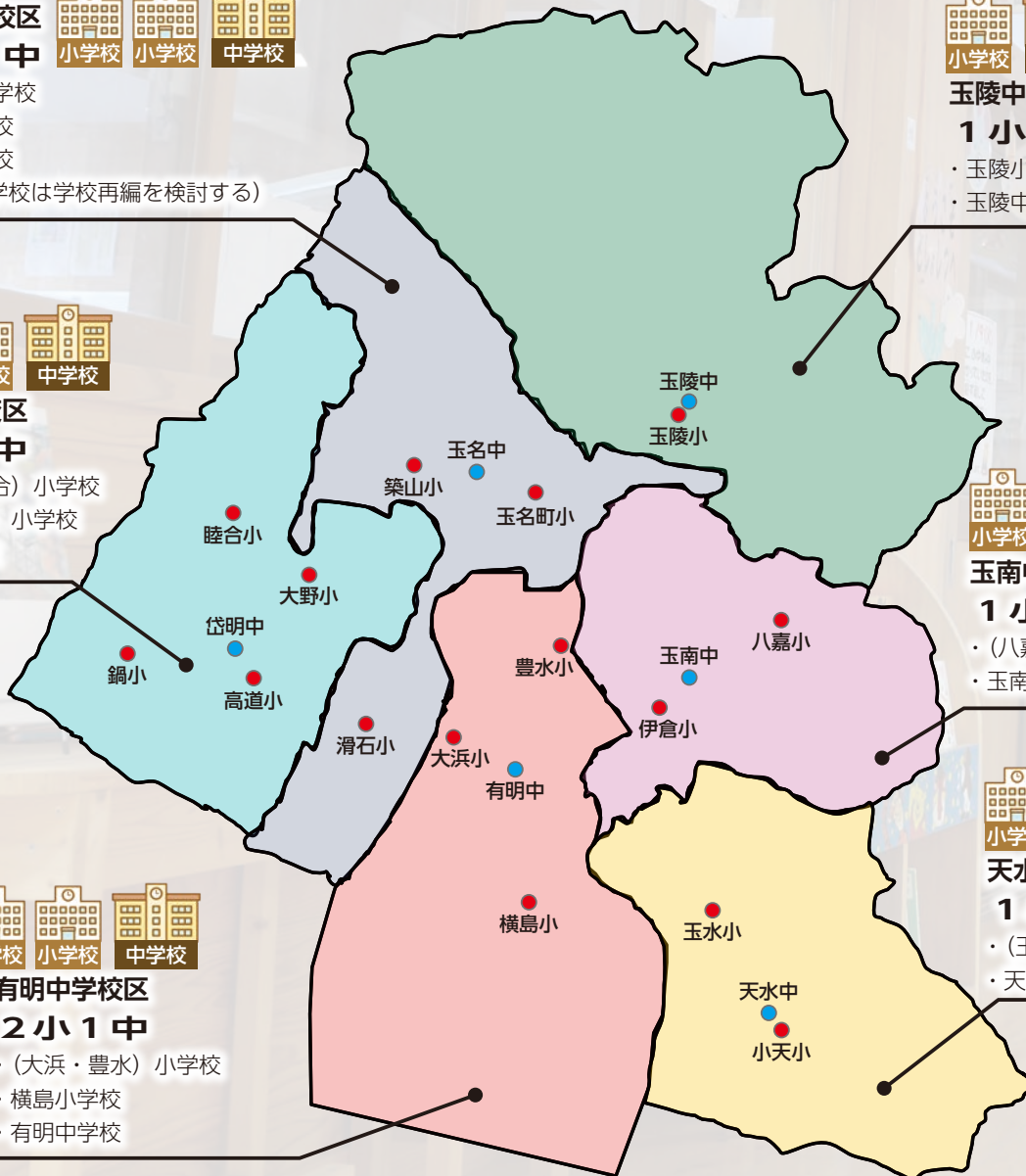

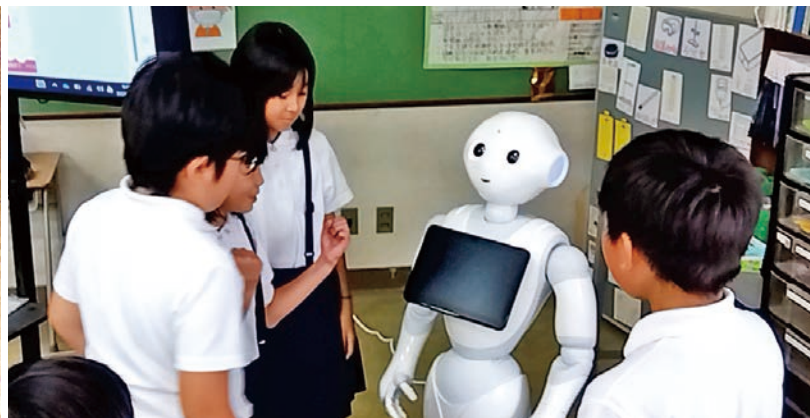

特集 GIGA スクール構想

ICT教育における 玉名市の取り組みについて



文部科学省の「GIGA スクール構想」の下、1人1台のタブレット端末を配備し、玉名市内の小中学校では、令和の新しい学びのスタイルとして、令和3年度から授業や家庭学習においてタブレット端末の積極的な活用が図られています。今後も子どもたちの情報活用能力の育成、ICTを効果的に活用した授業改善、校務の情報化に取り組んでいきます。ICTのさらなる推進を目指して、現在の玉名市独自の取り組みについてご紹介します。

図教育総務課 (☎ 75・1133)

「玉名市学校教育報化推進計画の策定」

教育委員会では、文部科学省が提示した「GIGAスクール構想」を受け、教育情報化の取り組みの方向性を示した推進計画を令和5年2月に策定しました。ICTを活用した学校づくりを推進するため「新しい学習スタイルの構築と校務の情報化の推進」を基本方針に掲げ、学校と連携・協力しながら教育の情報化を進めています。

「玉名市とソフトバンク株式会社との 教育事業連携に関する協定」

令和5年8月に、玉名市はソフトバンク株式会



5	4	1	
7	6	3	2

1. いろいろな国の音楽を聴いてみよう
2. プログラミングでペッパーくんを動かそう!
3. ペッパーくんと一緒にラジオ体操
4. 自分の考えをクラスメイトと共有
5. ペッパーくんと一緒にあいさつ運動
6. 調べ学習「興味のある職業について」
7. 玉名市とソフトバンク株式会社との教育事業連携に関する協定

しかしながら、今後も学習用タブレット端末の家庭での活用を続けていくためには、ご家庭におけるWi-Fi環境の整備が不可欠となっております。そこで、Wi-Fi環境が整っていない家庭におかれましては、子どもたちの学びの一層の充実のために、Wi-Fi環境の整備についてご検討いただきますようお願いいたします。

玉名市は、タブレット端末持ち帰り学習を積極的に進めて行くことで、学校での学びと家庭での学びを結び付けることができ、子どもたちが自ら進んで学びを深めていくことができるようになると考えています。そのため、現在は、全ての児童生徒がいつでも家庭でタブレット端末を活用した学習ができるように、Wi-Fi環境が整っていない家庭の児童生徒には、無償でモバイルルーターを貸与しています。

「保護者の皆さまへ 家庭のWi-Fi環境整備について」

社と、より最適な教育・学習環境を整備することを目的とし、教育事業に関する連携協定を締結しました。

具体的な取り組みとして、より充実したプログラミング学習が可能となるように、9月と11月に1カ月間、希望する市内小中学校に人型ロボット「Pepper」（※以下「ペッパーくん」）を配置しました。子どもたちがタブレット端末からペッパーくんへ指示を送り、送った指示どおりにペッパーくんが動いたり発言したりして、楽しくプログラミング学習を行うことができました。また、朝のあいさつ運動やラジオ体操をペッパーくんと一緒に元気よく行っている学校もありました。

未来を変える、若者のアイデア



市長をはじめ市幹部職員、学識者がコメンテーターを務めました

第1回 たまな未来トーク

(玉名市内高校・大学研究等発表会)



1月20日、玉名市役所で市内高校大学を対象とした研究発表会を開催しました。今回は、そのときの様をお伝えします。

本市では、さまざまな事業を通じて「若者の声を活かす」取り組みを行ってまいりました。一方で、市内の高校や大学では、素晴らしい活動や探究、研究などが盛んに行われています。こうした若者の学びや体験を発表してもらうことで、これから求められる「こどもまんなか社会」の実現につなげようと今回、合同発表会を初めて開催しました。第1回目に参加したのは、玉名未来づくり研究所参加者と高校3校、九州看護福祉大学リハビリテーション学科の2ゼミの総勢66人。市内高校大学では、多様な学びが行われています。非常に生き生きとした発表内容をご紹介します。

固地域振興課 (☎ 75・1421)

「自分たちの技術で
社会に貢献したい」
県立玉名工業高校



玉名工業高校からは3つの発表がありました。

① 防災かまどベンチ

近年、豪雨災害や地震などが多い中で、どのように災害に立ち向かうか、工業高校生として何ができるのかをテーマとして、何のづくりを通して地域貢献をする取り組みを実践しました。研究テーマは災害に見舞われたときの「食」の課題です。避難所には火を使える場所がなく、満足できる食事が取れずに体調を崩す人が出ると指摘されています。そこで、非常時は「かまど」、通常時は「ベンチ」として機能する「かまどベンチ」を製作し

ました。初号機は100キロを超える重さだったので、現在その軽量化を研究中。さらに、市防災安全課と連携し、製作したかまどベンチを市の1次避難所に設置する予定になっています。

② タイ王国研修 台湾研修

その他、選抜された生徒がタイ王国や台湾の企業や学校を訪問した内容が発表されました。海外の同年代の人々と交流したり、異文化に触れたりすることで、自分たちの学びや気付きを得て帰国したとの報告でした。

「より住みやすい街に」 九州看護福祉大学

九州看護福祉大学からはリハビリテーション学科の大池ゼミ、吉里ゼミの2ゼミから発表がありました。

① 玉名市内を歩くことによる身体生理学的応答の検証 (大池ゼミ)

市では歩いて楽しく、健康にもつながるウォーカブルなまちづくりを推進しています。そこで大池ゼミでは市内に2つのウォーキングコースを設定。そのコースを歩くことで消費カロリーや呼吸機能等の生理学的反応を捉え、



健康増進に適したコースなのかを明らかにしました。今回の被験者は、大学生自身が行ったために、引き続き地域の皆さんの協力で、世代別での研究を続けて行いたいとのこと。ぜひ、研究にご協力ください。

②現代の児童における動作発達段階と測定結果との関係

吉里ゼミでは、現在の児童の動作発達段階がどの程度なのかを調べました。対象は市内の学童保育に通う小学1～3年生の児童。保護者の同意の下、走・跳・投を計測しました。結果、昭和60年の新体力テストと比べて「同じまたは低下が見られる」ということでした。今後、動作発達段階の低下が見られる具体的な要因を見つけ出していきたいとのこと。引き続き、地域のご協力をお願いしたいとのことでした。

「造園の廃棄物でSDGs」 県立北稜高校

「造園の廃棄物を利用したキノコ栽培に関する研究」循環型の環境創造を目指して」というテーマで、北稜高校造園科の3年生が発表しました。造園科では、日々の学びの中で製作した門松などを撤去する際、廃材が生まれまます。この廃材を有効利用できないかと取り組みました。そこで見つけたのが菌床栽培（ヒラタケ）です。まさにSDGsに



つながる提案でした。これを地域の造園業界と協力し廃棄物を有効活用することで、廃棄物を減少させ、環境に配慮した持続可能な造園の実現を目指したいとの発表でした。



「人口減少社会の中で 自分たちのキャリアを考える」 県立玉名高校

玉名高校からは市と熊本大学が連携して実施したキャリア教育セミナーに参加した生徒の発表がありました。

セミナーでは熊本大学副学長の金岡省吾教授から人口減少とその影響、地域の変化、そして人口減少下の地域の事業者がいかに現状に立ち向かっているかのレクチャーを受けました。さらに、本市や和歌山県田辺市で行われている事例を学びました。そして、市内事業者のフィールドワークに参加。直接、市内経営者と話し、事業者の気持ちに触れることで、自分たちのキャリアを改めて考え直すきっかけになったようです。



玉名未来づくり研究所

本年度の取り組みについて、北稜高校ビジネスマネジメント科の学生が発表しました（※詳しくは広報たまな12月号）。発表内容は、「地域の魅力を伝えるためのバス旅行の提案」「農業の魅力を伝える事業」「若者が欲しいと思える空間を考えるワークショップ」「玉名中央病院跡地の活用」の4つでした。

地域の課題を若者目線で切り取り、具体的な行動に移した発表は、実際の行政課題の解決にも通じるとのコメントをもらいました。



発表を終えて

蔵原市長は「今回皆さんが提案した研究内容は、一緒に出席しておりました各部長とともに、しっかりと市政に反映できるよう検討を行ってまいります。このように本市に希望を持ち、そして前向きな提案を頂くことは大変うれしく、今後とも研究活動を続けていきたい」と話しました。



令和6年 玉名市

二十歳を祝う会

令和6年1月3日、玉名市民会館大ホールにおいて「玉名市二十歳を祝う会」を挙行し、出席者474人を全体でお祝いすることができました。

固コミュニティ推進課（☎75・1312）





代表謝辞

この20年間たくさんの人たちに支えられてきました。いつも見守ってくださった地域の方々や時には厳しく時には優しく指導してくださった先生方、泣いたり笑ったりどんな壁にぶつかっても一緒に乗り越えた仲間たち。これが1つでも欠けていれば今の私たちはいなかっただけかもしれないと思うと感謝の気持ちでいっぱいになります。そして、一番そばで支えてくれていたのは家族です。幼いころから愛情を注いであげた家族には感謝してもきれないものがあります。家族のおかげで今日という日を迎えることができました。



玉名市二十歳を祝う会実行委員会 委員長
くまがわこじろう
熊川小次郎

です。私自身、来年度から大阪に就職します。親元を離れての一人暮らし、仲間たちと離れ、全く新しい地でのスタートなど不安なことはたくさんありますが、「人事を尽くして天命を待つ」ということわざがあるように新しい地でも努力し、後悔のないよう頑張りいつかは熊本、いや日本に貢献できるような人物になってみせます。

この先私たちは一人一人りがその人にしかない人生を歩んでいきます。私たちが新しい一歩へと進んでいくところをどうか温かい目で見守り、時にはご指導をいただけますようよろしくお願いたします。



実行委員の皆さん

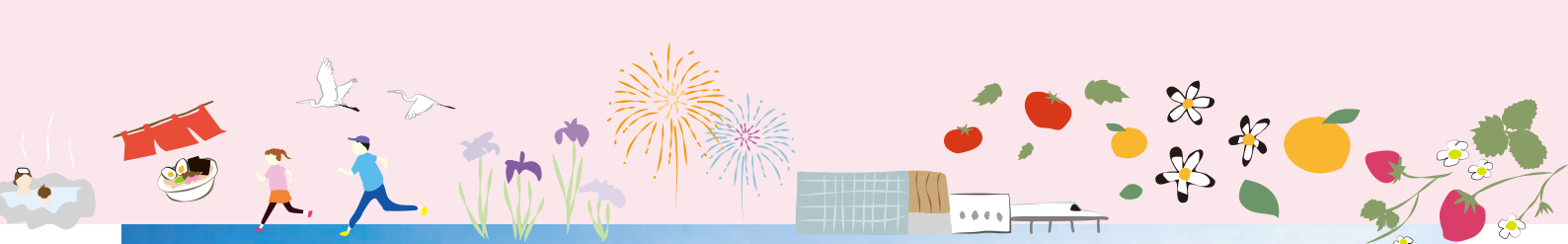

企業立地協定 締結!

愛三熊本株式会社、製造設備増設を決定!



12月14日、熊本県立ち会いの下、愛三熊本株式会社（玉名市北牟田）と工場増設に関する立地協定を締結しました。同社は平成20年（2008年）7月に愛三工業株式会社（本社：愛知県）の100%子会社として設立され、自動車の排ガス制御系製品、吸排気系製品を製造されている誘致企業です。今回、株式会社デンソーから愛三工業株式会社が譲り受けた燃料ポンプ事業について、生産ライン2本を愛三熊本株式会社へ移設されることになりました。業務開始は、生産ラインの1本目が令和6年（2024年）10月から、2本目が令和7年（2025年）1月からの予定であり、投資額は約3億円、新規雇用は40人を予定されています。

九州大会で準優勝!初めての全国大会へ!

旭勢會 宮本七星さん 全国大会出場に伴う市長表敬訪問

1月11日、空手道旭勢會きょくせいかいに所属する宮本七星さんみやもとななせ（玉陵小2年）が市長を表敬訪問し、12月17日に御船町で開催された「Winters Cup 2023 全九州空手道選手権大会」の小学2年女子の部で準優勝し、1月28日に大阪市で開催される全国大会へ出場することを報告しました。

宮本さんは「九州大会ではたくさん勝ててうれしかったです。全国大会は初めてで緊張するかもしれないけど、1つでも多く勝てるよう頑張ります」と意気込みを語りました。

市長は「大会までは練習を一生懸命頑張って、本番では楽しんで、悔いが残らないよう試合に臨んで、いい結果が出るよう頑張ってください」と激励しました。



▲左から市長、宮本さん、小坂浩勢監督、坂本和隆コーチ

個人組手で優勝!昨年に続き全国の舞台へ!

松空塾 外田昇太郎さん 全国大会出場に伴う市長表敬訪問

1月16日、松空塾しょうくうじゅく玉東に所属する外田昇太郎さんほかだしょうたろう（岱明中1年）が市長を表敬訪問し、12月10日に熊本市で開催された「第18回全国中学生空手道選手権大会予選会」の中学1年男子個人組手で優勝し、3月29～31日に京都府亀岡市で開催される全国大会へ出場することを報告しました。

外田さんは「県大会では緊張せずに試合できました。全国大会では玉名市・熊本県の代表という自覚を持って、上位入賞を目標に自分の力を精いっぱい発揮し頑張ります」と意気込みを語りました。

市長は「大会までは体調管理に気を付けながら、上位入賞を目指すため日頃から集中して稽古を積み、全国の舞台で素晴らしい結果を得られるよう頑張ってください」と激励しました。



▲市長と外田さん



母校へ思いを込めての寄付

開嘉昭さん 睦合小学校への寄付



静岡県浜松市在住の 開ひらき嘉昭よしあきさん（岱明町開田出身）は、母校の睦合小学校に平成15年から21年間毎年図書カード10万円分を寄付されています。睦合

小学校の図書室には開さんからの寄付で『開文庫』が設置され、子どもたちが多くの本に触れ、新しい世界を開く助けとなっているそうです。本年度は10月13日に来校され、図書委員長に手渡しされました。

以前から開さんは「母校が残っているのは睦合小学校しかないので、ふるさとへの恩返しという気持ちで生きている限りは寄付を続けたい。そして開文庫の部屋ができればうれしいですし、作家になって小説や絵本を寄付したいという卒業生が出てきたら面白いですね」と思いを語られていました。



▲選書した本を持って並ぶ図書委員の児童の皆さん

熊本県予選大会連覇!4度目の全国大会へ!

荒尾Jベースボールクラブ 全国大会出場報告

12月4日、荒尾Jベースボールクラブに所属する玉名市出身の5選手が市長を表敬訪問し、昨年10月14日、15日、21日に球磨郡で開催された「文部科学大臣杯第15回全日本少年春季軟式野球大会 ENEOS トーナメント熊本県予選大会」で優勝し、3月23～28日に静岡県で開催される全国大会へ出場することを報告しました。

選手たちは「県大会は厳しい試合ばかりでしたが、仲間たちと協力し優勝することができました。全国大会ではチーム一丸となって、昨年果たせなかった2回戦突破を目標に全力プレーで頑張ります」と意気込みを語りました。

市長は「厳しい県予選大会を制し、2年連続での全国大会出場おめでとうございます。大会まで3カ月以上ありますが、常日頃から大会を想定し集中して練習することで、本番での緊張感が和らぎ、練習の成果が試合で発揮できると思います。目標の2回戦を突破し、さらにその上に行けるよう頑張ってください」と激励しました。



▲左から坂崎万椰さん、浅野夢駿さん、坂西奎耶さん、小西諒芽さん、野田煌人さん、市長

4年ぶりに開催!

第20回 天水町小学生駅伝大会(結果)

1月21日、第20回天水町小学生駅伝大会が開催されました。天水中学校をスタート・ゴールとするコースを7チームの小学生がタスキをつないで一生懸命走りました。

優勝 北横内・丸尾・横内・石橋・受免チーム

準優勝 部田見上・中チーム

3位 小天東チーム



▲優勝した北横内・丸尾・横内・石橋・受免チームの皆さん

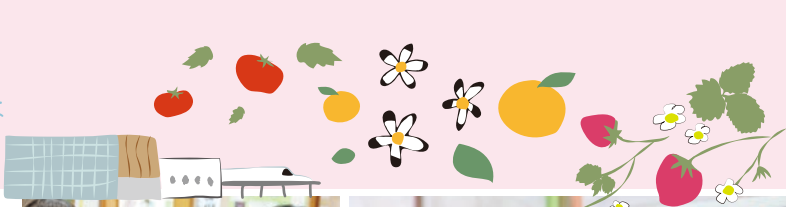

大谷グローブで野球しようぜ!

豊水小学校 大谷翔平選手寄贈グローブお披露目会

メジャーリーガー^{おおたにしやうへい}大谷翔平選手から全国の小学校に贈られたグローブのプレゼント。冬休み明けの1月9日、全校児童45人が通う豊水小学校でそのお披露目会が行われました。グローブは12月25日に学校に届いていましたが、この日子もたちの目の前で開封。グローブが取り出されると一同どよめきと拍手。代表児童3人が早速キャッチボールをして使い心地を確かめると「とてもうれしくて野球したい気持ちが高まった」「プレゼントに感謝して投げた」と喜びの声。木場秀敏校長は「野球を中心に健康づくりにつなげ、自分の夢や目標をしっかりと持ってその実現の力を付けてほしい」と児童への思いを述べました。



豊水小では大谷翔平コーナーを設置。グローブは休み時間に児童が自由に使うほか、授業に取り入れて活用する予定です。

税への思いを作文に

令和5年度 中学生の「税についての作文」表彰式

11月18日、中学生の「税についての作文」の表彰式が玉名市民会館で開催されました。荒尾・玉名郡市内の中学校から16校、1,045編の応募があり、本市からは11人が受賞。



また、受賞作品がまとめられた「令和5年度中学生の税についての作文集」は玉名税務署、玉名市役所本庁税務課で閲覧できます。

▲熊本県納税貯蓄組合連合会会長賞を受賞した岩井さん

●受賞者（敬称略）

南九州地区納税貯蓄組合連合会優秀賞	みやたとらじ 宮田虎慈（有明中3年）
熊本県納税貯蓄組合連合会会長賞	いわい りん 岩井 凜（玉名高校附属中3年）
玉名税務署長賞	みやおひろと 宮尾祥音（玉名高校附属中3年）
熊本県北広域本部長賞	すぎのりいこ 杉野史衣子（玉南中3年）
熊本県玉名教育事務所長賞	うらた あや 浦田 彩（玉名中3年）
玉名市長賞	さかもとしょうた 坂本亮太（玉名中3年）
玉名市教育長賞	とみやま ななみ 遠山ななみ（有明中3年）
公益社団法人玉名法人会会長賞	まつむら みひな 松村海陽菜（玉陵中3年）
南九州税理士会玉名支部支部長賞	まつおかよしき 松岡嘉輝（玉南中3年）
玉名間税会会長賞	なるせ さわ 成瀬幸和（岱明中3年）
荒玉地区宅建業税務協議会会長賞	たかやまひなた 高山日向（天水中3年）

悲願達成！全国への挑戦！

U12バスケットボールクラブ「NAGOMIシューターズ」全国大会出場報告

1月16日、U12バスケットボールクラブ「^{ナゴミ}NAGOMIシューターズ」の玉名市出身選手、コーチが市長を表敬訪問し、3月28～31日に東京都で開催される「第55回全国ミニバスケットボール大会」への出場報告を行いました。

同チームの玉名市出身選手である^{みぎたけいと}右田慧人さん（睦合小6年）は「チーム全員が気合いを入れて、気持ちを込め、チーム丸となって戦い抜くことができたのが、この結果につながったと思います」と大会を振り返り、「全国大会では決めるべきシュートをしっかり決め、活躍できるように頑張りたい」と意気込みを語りました。

市長は「今の仲間と過ごす時間を大切に、全国大会で思いっきり戦ってきてください」という激励とともに「日々の生活に勝利の種があります。練習に集中するとともに、日頃の生活も大切にしながら頑張ってください」との言葉を送りました。



▲左から市長、右田さん、鍋島光博コーチ



令和5年度

秋の叙勲



叙勲・褒章とは、国または公共に対し功労のある人、社会の各分野で優れた活動をした人に、国から贈られるものです。原則として、春と秋の年2回授与されます。

瑞宝単光章 (消防功労)

中山 一久 さん (64歳 天水町)



中山一久さんは、昭和54年から36年の長きにわたり玉名市消防団員として、地域の安心安全のため、火災出動のみならず、風水害、行方不明の捜索など、幅広い活動を行ってこられました。平成28年の熊本地震の際は消防団長として、消防団員を統率し巡回、警備に当たられ、津波注意報の発表時には海岸沿いの分団に対し避難誘導を即座に開始させ、住民の安全な避難に尽力されました。そのような功績がたたえられ、今回の受章となりました。中山さんは「この度、受章することができたのは、家族をはじめ、地域の皆さまの協力があったからだと思います。今後も、地域のために貢献できればと思います」と受章の喜びを語りました。



百歳の誕生日 を迎えられた皆さん



大正13年1月25日生まれ
横島町船津
ふるた きよとし
古田 清敏さん
● 長寿の秘訣は
「年をとっても
気持ちは若く
いること」



大正13年2月6日生まれ
玉名町北岩崎
きはら じゅんこ
木原 淳子さん
● 長寿の秘訣は
「よく食べることと、
よく寝ること」



大正13年2月6日生まれ
玉名町北亀甲
よしだ さとこ
吉田 敏子さん
● 長寿の秘訣は
「今も自分で料理を
作ること。離れて住
む家族が会いに来る
のも楽しみ」



大正13年2月26日生まれ
横島町石塘
こまつ さとえ
小松 里枝さん
● 長寿の秘訣は
「よく食べること、
よく笑うこと。
たくさんの家族に
恵まれ、感謝」

開催しました！

日本マラソンの父・金栗四三ゆかりの地をたどります

金栗四三マラニック2024

「ばばばっ! とつけむにゃー」



12 つくる責任 つかう責任



今回のマラニックは市役所をスタート・ゴールとし、金栗四三住家・資料館や墓所を往復する全長13.6キロのコースを走る。



スタート地点(市役所)：笑顔で一斉に出発!

区に到着すると、まずは住家・資料館へ。金栗さんゆかりの展示品を眺め、金栗さんの偉大さに皆、感心。次に



復路：向かい風の中、皆さん走りを楽しんでいます!

ゴールを目指します。13.6キロの距離を走り終えた参加者は、金栗さんが愛した風景をそれぞれのマラニックを通して楽しんだ様子。参加者からは

1月21日、玉名市「いだてん」地域振興協議会が、「金栗四三マラニック2024」を開催しました。3回目の開催となった今大会には、市内外から約200人が参加。



参加者にアドバイスする金哲彦さん

6キロの特設コース。開会式では、コース監修のプロランニングコーチ金哲彦さんが参加者に準備運動の指導や楽しく走るためのアドバイス。体をほぐした参加者は、笑顔で一斉にスタート!

市役所から小田地区まで続く自然豊かな風景を眺めながら、思いのペースで走ります。小田地区に到着すると、

マラニックとは

マラニックとはマラソンとピクニックを合わせたスポーツです

タイムや順位を競うのではなく、それぞれのペースで自然の景色や観光名所、史跡仏閣などを巡り楽しみながら歩いて、走ったりするスポーツです。



金栗四三翁住家・資料館



墓所：参加者が金栗さんへの思いをはせます

「自分のペースに合わせて走ることができ、とても楽しかった」金栗さんの住家は趣があり、また見に行きたい「走りやすいし、マラソンの聖地なので特別」などの声が寄せられました。



ランニングステーション

コーヒーで一休み

GOAL!



ゴール地点(市役所)：参加者それぞれのマラニックを楽しみました

主催者である玉名市「いだてん」地域振興協議会事務局は「参加者に満足いただけたマラニックとなった。今後はマラニックを軸にスポーツツーリズムの推進を図り、金栗ゆかりの地玉名の魅力を全国に発信していきたい」と意気込みを語りました。

開催しました

第17回 玉名市民音楽祭

「Happy Merry Xmas～あなたへの贈りもの～」



▶ 玉名演奏者協会と玉名中学校



▶ KC クワイヤー

第1部では、玉名演奏者協会と玉名中学校吹奏楽部・有志たちの素晴らしいハーモニーをお届けしました。そして、ゲスト・KCクワイヤーの皆さんによるクリスマス限定ゴスペルが披露されました。迫力のある歌声に会場全体が魅了されました。



▶ 専修大学熊本玉名高校・玉名中学校

第2部では、専修大学熊本玉名高校吹奏楽部「^{ベンチャーズ}VENTURES」と玉名中学校吹奏楽部の一体感のある共同演奏で元気とパワーを届け、その後「VENTURES」による素晴らしいパフォーマンスが披露されました。来場者からも「楽しい時間を過ごせました」「来年も来たい」との声を頂きました。



▶ 専修大学熊本玉名高校 VENTURES



▶ フィナーレ

フィナーレでは、玉名市歌「我らの故郷 玉名」を出演者と来場者が一つになって合唱し、最後は温かい拍手の中、クリスマスの音楽祭は幕を閉じました。

投票しよう

GO

for future

VOTE

熊本県知事選挙

投票日 / 3月24日

投票時間 / 午前7時～午後7時

投票できる人

- 平成 18 年 3 月 25 日までに生まれた人
- 令和 5 年 12 月 6 日までに玉名市で住民票が作成され、引き続き 3 カ月以上玉名市に住所がある人

※県外に転出した人は投票できません。転出前に県内の市町村の選挙人名簿に登録されていた人で、県内の外の市町村へ転出した人は、登録されている市町村で投票できます。この場合『引き続き県内に住所を有する旨の証明書』の提示、または「引き続き県内に住所を有することの確認の申請」を行うことが必要です。この証明書は県内の最寄りの市町村で（現在の居住地、前居住地のどちらでも）発行します。

未来のためにみんなで投票！



持参するもの

- 入場券

※入場券がお手元に届いていない場合や紛失などの場合でも、選挙人名簿に登録されていれば投票できますので、投票所内の係員にお申し出ください。

病院や滞在地などで投票する『不在者投票』などについては、選挙管理委員会へお問い合わせください。

投票所

- 入場券の表面に記載されている投票所

※前回（県議選）から変更になっている投票所

投票区	変更前	変更後
3	玉名町小学校多目的室	玉名町小学校体育館（会議室）
26	旧石貫小学校体育館	旧石貫小学校校舎
47	野部田担い手センター	尾田コミュニティセンター

期日前投票の場所・投票時間

投票日（選挙当日）に仕事や旅行、レジャーなどで投票所に行くことができない人は、下記の期日前投票所のどこでも投票ができます。

入場券の裏面に必要事項を記入して持参してください。当日選挙に行けない事由を選ぶ必要がなくなりました。

期日前投票所	期日前投票期間
玉名市役所 本庁ロビー	3月8日(金)～23日(日) 午前8時30分～午後8時
岱明支所 1階 多目的室	
横島町公民館 ロビー	3月16日(日)～23日(日) 午前8時30分～午後8時
天水市民センター ロビー	

※詳しい内容は、市ホームページ「熊本県知事選挙」をご覧ください。

選挙管理委員会事務局 (☎ 75・1157)



認知症介護者のつどい

ボディトークで心身をリフレッシュしませんか

閩玉名市包括支援センター (☎ 71・0285)
(✉ houkatsu@tamasha.jp)

心と体はつながっています。

日頃の介護で疲れた心と体を癒しませんか。

参加費は必要ありません。

どうぞお気軽にご参加ください。



ボディトークとは「体が
さまざまにおしゃべりする
」という意味です♪



参加方法 自然災害などにより中止の場合もありますので、事前に電話で確認の上、会場にお越しください。また、リモート（Zoom）での参加希望の際は1週間前までにメールアドレス宛てまで①氏名②連絡先を記載の上、送信してください。後日、当日のZoom参加用ID・パスワード、留意事項などを送信します。

日時 3月27日（水）

午後1時30分～3時30分

場所 玉名市文化センター 3階和室

内容 ・ボディトーク

※動きやすい服装でご参加ください。

・相談会

対象 認知症の人とその介護をしている人

玉名市認知症支援事業

玉名市の認知症支援事業は、ここに掲載している情報のほか、市ホームページにも掲載しています。詳しくは高齢介護課（☎ 75・1339）へお問い合わせください。

閩玉名市包括支援センター（☎ 71・0285）



オレンジカフェ

—地域で支える出発点—



閩高齢介護課（☎ 75・1339）

玉名市包括支援センター（☎ 71・0285）

オレンジカフェ（認知症カフェ）とは、認知症の人とその家族、地域住民や専門職など、誰もが気軽に集い交流できる場所です。

- ・認知症について相談や対応ができるスタッフがいます。お気軽にご参加ください。
- ・地域の皆さまのご参加もお待ちしています。

カフェ名	日時	場所	参加費 (1人)	問い合わせ
カフェ いわさき	3月9日（土） 午後1時30分～3時	旧デイサービスゆうきの家（岩崎762-2）	100円	ライフサポートいわさき （☎ 71・1855）
カフェ からふる	3月10日（日） 午後1時～3時	BOOK&カフェ るりゆる（中1835-1）		NPO 法人キッチンるぱ （☎ 82・7585）
だれでもカフェ	3月21日（木） 午後1時30分～3時30分	グループホーム第二ゆうきの家（小田1180）		グループホーム第二ゆうきの家 （☎ 72・2032）
リクルdeカフェ	3月8日（金） 午後1時30分～3時30分	リクルたまな（中753-1）		有限会社ライフケア （☎ 73・8855）
カフェ Cafe よりどころ	3月15日（金） 午後1時30分～3時30分	たいめい苑地域交流ホール（岱明町古閑388）		総合ケアセンターたいめい苑 （☎ 57・1220）

※カフェ からふるは、飲食物の持ち込み自由。

※中止になる場合もありますので、事前に各会場へお問い合わせください。



住民税均等割のみ課税の皆さまへ

住民税均等割世帯臨時特別給付金 のご案内

- 均等割世帯臨時特別給付金は、令和5年度住民税の均等割のみが課税されている世帯（所得割が課されていない者のみの世帯）を支援する新たな給付金です。

■ 給付金の支給額

1世帯当たり 10万円
(児童1人当たり5万円加算)

■ 給付金の支給時期

3月中旬以降順次支給予定

■ 支給対象と申請の有無

支給対象となる世帯

「令和5年度住民税の均等割のみが課税されている世帯」

(所得割が課されていない者のみで構成されている世帯)

※住民税は以下の合計額で構成されています。

均等割…地域社会の費用の一部を広く均等に負担していただくもの
所得割…前年の所得金額に応じて課税されるもの

令和5年12月1日時点で住民登録のある世帯主の人に「申請書」が届きます。

●2月中旬発送

- 給付金を受け取るには「申請が必要」です。
- 申請書に必要事項を記入して、添付書類（本人確認証、振込口座の通帳のコピーなど）と一緒に住まいの市区町村の窓口に、直接または郵送でご提出ください。



臨時特別給付金の

「振り込め詐欺」や「個人情報の詐取」にご注意ください！



自宅や職場などに都道府県・市町村や国（の職員）などをかたる不審な電話や郵便があった場合は、消費生活センター（☎75・1422）や最寄りの警察署が警察相談専用電話（#9110）にご連絡ください。

住民税非課税世帯の皆さまへ

子育て世帯臨時特別給付金 (5万円/児童1人)のご案内

●子育て世帯臨時特別給付金 **(18歳以下の児童1人あたり5万円)** は、令和5年度住民税が非課税の世帯である子育て世帯を支援する新たな給付金です。

給付金の支給額

児童1人当たり5万円

給付金の支給時期

3月中旬以降順次支給予定

支給対象と申請の有無

支給対象

**「令和5年度住民税非課税者のみ」世帯に属する
18歳以下の児童**

※18歳以下の児童…18歳に達する日以降最初の3月31日までの児童
※給付は、原則児童の属する世帯の世帯主の口座への振り込みとなります。

令和5年12月1日時点で住民登録のある世帯主の人に「申請書」が届きます。

●2月下旬発送

- 給付金を受け取るには「**申請が必要**」です。
 - 申請書に必要事項を記入して、添付書類(本人確認証、振込口座の通帳のコピーなど)と一緒に住まいの市区町村の窓口に、直接または郵送でご提出ください。
- ※令和5年12月1日以降に出生した児童がいる非課税世帯などは、給付金室までご連絡ください。

[問い合わせ先]

玉名市役所非課税世帯等臨時特別給付金室

☎ 75・1406

受付時間：平日午前9時～午後5時

木

THURSDAY

[今月の納期]

介護保険料 第 10 期

※4月1日月まで

金

FRIDAY

1

選挙管理委員会
(午前 10 時～ 市役所本庁)

土

SATURDAY

2

体験学習「西南戦争戦跡めぐり」
(午後 1 時 30 分～
岩崎・立願寺一帯)
図書館上映会「はらぺこあおむし」※子ども向け
(午後 1 時 30 分～ 岱明図書館)

公共施設休館日

- | 玉の湯 (☎ 73・2087) (25 日)
 - | 潮湯 (☎ 57・4377) 毎週火曜 (温水機更新工事のため4月2日まで休館)
 - | ゆとりーむ (☎ 84・3939) (11 日、25 日)
 - | 草枕温泉てんすい (☎ 82・4500) (13 日)
 - | 花の館 (☎ 82・4600) (6 日、7 日、13 日、14 日、21 日、27 日、28 日)
 - | 草枕交流館 (☎ 82・4511) (6 日、13 日、27 日)
 - | 博物館こころピア(☎74・3989) (4 日、11 日、18 日、21 日、25 日)
 - | 金栗四三翁住家・資料館 (6 日、13 日、21 日、27 日)
 - | 天水老人憩の家 (☎ 82・3323) (20 日)
 - | 岱明ふれあい健康センター (☎ 57・4141) 毎週月曜 (4 日、11 日、18 日、25 日)
- ※上記以外に臨時休館する場合があります。最新情報は、各連絡先へお問い合わせください。

7

8

9

伊倉ふれあいセンターフェスティバル
(午前9時 20 分～
伊倉ふれあいセンター)
おはなし会
(午前 11 時～ 岱明図書館)

14

15

16

図書館お楽しみ会
(午後2時～ 市民図書館)
春の装飾古墳一斉公開
(午前 10 時～
石貫穴観音・大坊古墳)

各種相談会

- | 弁護士無料法律相談
※要予約 (☎ 75・1222)
13 日 函、27 日 函
午後 1 時 30 分～4 時 市役所本庁
- | 司法書士無料法律相談
※要予約 (☎ 75・1222)
6 日 函、21 日 函
午後 1 時 30 分～4 時 市役所本庁
- | 納税相談 (毎週木曜)
○夜間：7 日、14 日、21 日、28 日
午後 5 時 30 分～8 時
○休日：31 日 函 午前 9 時～正午
- | 行政相談
○玉名地区：14 日 函、28 日 函
午前 10 時～午後 3 時 福祉センター
○岱明地区：7 日 函
午前 10 時～正午
ふれあい健康センター
○天水地区：4 日 函
午前 10 時～正午 天水支所
- | 臨床心理士相談会
13 日 函
午後 1 時 30 分～5 時 市役所本庁
- | 社労士年金・労働無料相談
※要予約 (☎ 57・8532)
13 日 函午後 1 時 30 分～3 時 30 分
- | 無料法律相談
※要予約 (☎ 71・0080)
21 日 函午後 2 時～4 時
福祉センター
- | 玉名市就職相談会
※事前予約 (☎ 74・1125)
25 日 函午後 1 時 30 分～4 時
横島町公民館
(相談会情報は 35 頁にもあります)

21

市議会文教厚生委員会
(午前 10 時～ 市役所本庁)

22

23

特集展示「新収蔵品展」
(～5月 12 日)
(午前9時～ 博物館)
おはなし会
(午前 10 時 30 分～
天水図書館)

28

ゆた～っと元気体操
(午後 1 時 30 分～
横島町公民館)

29

ふれあいサロン
(午前 10 時～
伊倉ふれあいセンター)

30

●証明書発行の本庁窓口延長サービス

日時 毎週木曜 (祝日を除く)
午後 5 時 15 分～6 時 15 分
内容 戸籍、住民票、印鑑証明の証明書発行
印鑑登録 ※詳しくは (☎ 75・1116)

●手話通訳者設置日

日時 毎週月曜 (月曜が休日の場合は翌日)
午前 8 時 30 分～午後 5 時

玉名市の
人
の動き

男 30,580 人 (-76)
女 32,845 人 (-36)
人口 63,425 人 (-112)
世帯数 28,528 世帯 (-29)

令和 6 年 1 月末日現在



日

SUNDAY

月

MONDAY

火

TUESDAY

水

WEDNESDAY

＼ 玉名市の情報をいち早くお知らせ ＼



玉名市公式
LINE アカウント



広報たまな
facebook



3

第 75 回金栗杯玉名ハーフマラソン大会
(午前9時 30 分～ 市役所周辺)

4

5

農業委員会総会
(午後2時～ 市役所本庁)

6

市議会定例会本会議
(一般質問)
(～ 12 日 ※8日を除く)
(午前 10 時～ 議場)

ゆた～っと元気体操
(午後1時 30 分～ 岱明町公民館)

10

玉名市子ども会大会
(午前9時～文化センター)

マイナンバーカード休日
窓口 (予約制)
(午前9時～正午 市役所本庁)

11

アンサンブル・アニメ
定期演奏会
(午後2時～ 市民会館大ホール)

12

赤ちゃんおはなし会
(午前 11 時～ 横島図書館)

ゆた～っと元気体操
(午後1時 30 分～ 福祉センター)

13

市議会予算決算委員会 (～ 15 日)
(午前 10 時～ 市役所本庁)

17

湯けむり朝市
(午前7時 30 分～ 玉名温泉立願寺公園)

玉名市教育相談
(午前 10 時～ 文化センター)

18

市議会総務委員会
(午前 10 時～ 市役所本庁)

19

市議会建設経済委員会
(午前 10 時～ 市役所本庁)

20 春分の日

玉名市文化協会主催「春の文化祭」
(午後1時 30 分～ 市民会館大ホール)

24

25

26

ゆた～っと元気体操
(午後1時 30 分～ 福祉センター)

マイナンバーカード夜間
延長窓口 (予約制)
(午後5時 30 分～8時 市役所本庁)

27

市議会定例会本会議(閉会)
(午前 10 時～ 議場)

出張 !! 市役所ロビーコン
サート
(午後0時 20 分～ 市民会館ホールロビー)

31

＋ 3月の献血



< 5日(火) >

①午前9時 30 分～ 11 時 30 分
②午後0時 45 分～ 4 時
場所: ゆめマート玉名

< 8日(金) >

①午前9時 30 分～ 11 時 30 分
②午後0時 40 分～ 4 時
場所: 玉名市役所

< 19日(火) >

午前9時 30 分～ 11 時 30 分
場所: 玉名警察署

< 27日(水) >

午前9時 45 分～ 11 時 45 分
場所: 天水支所
午後1時 15 分～ 3 時 30 分
場所: 横島町公民館

ご協力よろしくお願ひいたします 岡玉名市保健センター (☎ 72・4188)

イベント・講座

伊倉ふれあいセンター



◎人権啓発のビデオ上映会(3月)
人権に関する「学びの場」となることを目的に毎月内容を変えて平日は毎日(祝日などは除く)開催します。

時間 ①午前10時〜 ②午後1時30分〜 性的マイノリティと人権 あなたがあなたらしく生きるために(30分)

場所 伊倉ふれあいセンター
対象 市内在住の人(年齢・性別不問)
定員 10人(先着順)
参加費 無料

申し込み 3月1日(金)以降に
①参加希望の上映会②参加希望日③氏名(ふりがな)
④住所⑤電話番号を電話、メール、ファクスでお申し

込みください。
伊倉ふれあいセンター

(☎73・2221)
(ファクス73・2232)
(✉jinken@city.tamana.lg.jp)

陸上自衛隊西部方面隊 創隊68周年記念行事



日時 3月3日(日)
午前9時〜午後3時

場所 陸上自衛隊健康駐屯地(熊本市東区東町1-1-1)
主な行事内容 記念式典、観閲行進、装備品展示、戦車・装輪車の体験試乗

※詳細については、問い合わせ先、または、西部方面隊ホームページにご確認ください。
▲西部方面隊ホームページ

陸上自衛隊西部方面総監部 広報室
(☎096・368・5111)

春の文化祭



玉名市文化協会主催の春の文化祭が開催されます。春の文化祭では、指導者たちが出演することによって、会員の向上心を刺激し、また、会員以外の来場者へ文化協会の活動をPRすることにもつながり、協会への加入者の増加を図るものです。春に何かを始めたあなた、見にいらつしやいませんか？

日時 3月20日(水・祝)

午後1時開場
1時30分開演

場所 玉名市民会館大ホール
入場料 無料(申込不要、自由席)
演目 コーラス、健康ダンス、社交ダンス、フラダンス、日舞、吟剣詩舞、琴、ユーフォニア、大正琴、邦楽と朗読

図文化課 (☎75・1136)

令和6年度 手話奉仕員養成講座 受講者募集!



日常会話程度の手話を学習しています!



開催日 毎週木曜日(年間45回開催予定)
【入門課程】4月4日〜8月22日
【基礎課程】9月19日〜3月20日
時間 午後6時45分〜8時45分
場所 玉名市文化センター3階視聴覚室
受講資格 高校卒業以上の学力を有し、手話奉仕員・手話通訳者を目指す人
※この講座は手話奉仕員・手話通訳者養成が目的のため、小中学生は受講できません。
※この講座を修了しただけでは、手話通訳に関する資格を取得することはできません。
定員 20人程度(先着順)
受講料 テキスト代(8,590円)※開講日に徴収
申し込み 3月1日(金)〜29日(金)に、総合福祉課窓口か電話でお申し込みください。
図総合福祉課 (☎75・1121)

岱明B&G海洋センター



岱明B&G海洋センターで3つのイベントを開催します。

◎ママのための
リフレッシュ
ピラティス



ママの元気は家族の元気。赤ちゃんや子どものお世話・家事・仕事でガチガチになった身体を小さなボールを使ってほぐした後には骨盤底筋やおなか

周りなど産後気になる筋肉のエクササイズを行います。ラク

クーに・気持ちよーく骨盤・姿勢調整しませんか? 「チカラを抜くこと」から始まるエクササイズです。

日時 4月1日から6月24日までの毎週月曜日(祝日は休み) 午前10時~10時40分
場所 岱明B&G海洋センター

講師 長友香織氏(ながともかおり)(理学療法士・ピラティスインストラクター)
対象 産後半年から3歳までのママ

定員 7人(先着順)

参加費 月額3千円×3月分

準備物 タオル、飲み物、動きやすい服装

申し込み 3月12日(火)以降に

電話でお申し込みください。

◎書道講座



基本点画(とめ・はね・はらい)を意識しながら次の行書・草書に進みましょう。小学3年生から参加できます。
日時 4月6日から6月22日

までの毎週土曜日(月3回、第4・5週目はお休み)

午後1時~2時30分

場所 岱明B&G海洋センター

講師 山本真翠氏(やまもとまこと)

対象 小学3年生から一般人まで

定員 16人(先着順)

参加費 月額2,250円×3月分

準備物 書道道具、新聞紙(1日分)・スリッパ

申し込み 3月16日(土)以降に

電話でお申し込みください。

◎朝ヨガ



姿勢改善とヨガを通して人生をハッピーに過ごしていただけるお手伝いをします。初心者の方、大歓迎です! ヨガの時間は人と比べず、自分と向

き合う時間です。自分の体調に合わせて、無理なく行っていきましょう。

日時 4月3日から6月26日

までの毎週水曜日(月4回、第5週目はお休み)

午前10時~10時45分

場所 岱明B&G海洋センター

講師 大瀬良麻利弥氏(おおせらまりや)

対象 女性の人

・マタニティの人は安定期に入り、医師の許可を取られてください。

・産後3カ月から参加可能。

(お子さま連れでの参加可)

定員 6人(先着順)

参加費 月額4千円×3月分

準備物 タオル、常温の飲み物、ブランケット(薄めの体に羽織れるくらいのサイズ)

申し込み 3月13日(水)以降に

電話でお申し込みください。

※いづれも保険加入はありませんで、各自ご対応ください。

園玉名市岱明B&G海洋センター

〒57-3339

電話 78-4433

クリーンパークファイブリサイクル体験講座

受け付けは3月1日(金)午前9時から19日(日)の午後3時まで(希望者多数の場合は22日(金)午前10時から抽選)

園クリーンパークファイブ (☎78・4433)

春休み親子体験講座
「ガラスカレットで砂絵を作ろう」

日時 3月26日(日) 午後1時30分~3時

講師 職員 定員 10人

準備物 ①A4用紙サイズの下絵(砂絵にした絵を描いてきてください。線の少ない簡単なものが良いです) ②手拭きタオル



※絵が苦手な人は下絵のご用意がありますので、そちらをお使いいただけます。
※クリーンパークファイブで見本を展示しております。



イベント・講座

募集

福祉・健康

相談

お知らせ

玉名市公民館講座

申し込み期間
3月1日(金)～15日(金)

中央公民館

〒865-0051 繁根木 88-1 (☎75・1312)

講座名	初回	開講曜日と回数	時間	定員	備考
① 宇宙一楽しい 星空学習会	4/12	全1回 (金曜日)	午後7時	20人	◎場所/玉名市中央公民館 大研修室(玉名市文化センター内) ◎対象者/天体に興味のある人なら誰でも ◎参加費/無料 ※事前申し込み制
② 天体観察会 「ほしぞらウォッチング」 in文化センター	4/12	全1回 (金曜日)	午後7時40分	なし	◎場所/玉名市中央公民館 屋上(玉名市文化センター内) ◎対象者/天体に興味のある人、望遠鏡で観察してみたい人など誰でも ◎参加費/無料 申し込みは不要です。玉名市文化センターの屋上へ直接お越しください(1階から4階までエレベーターで直通です)。

天水町公民館

〒861-5401 天水町小天 7237-1 (☎82・3570)

講座名	初回	開講曜日と回数	時間	定員	備考
① 春休み! 多肉植物 ～寄せ植え～ 講座	3/26	全1回 (火曜日)	午前10時 ～正午	10人	◎場所/天水町公民館 第2会議室 ◎対象者/小学1年生から大人(小学3年生以下は保護者同伴) ◎材料費/千円

〒□□□-□□□□

往信
〇〇公民館
行
公民館の所在地

(返信の裏)
※何も書かないで
ください。

3月15日(金) 必着

〒□□□-□□□□

返信
受講する人の氏名
自宅の住所

(往信の裏)

①講座名
②郵便番号
③住所
④氏名(ふりがな付き)
⑤学年(小中学生のみ)
⑥電話番号
(自宅と携帯)

1講座につき
1枚必要です

受講対象者 原則市内に在住、通勤、通学をしている人(高校生未満の人は保護者の同意が必要)

申し込み方法
LINE 玉名市公式LINEのトーク画面下の基本メニューから「申請・申込み・応募・予約」を選び、フォームに沿ってお申し込みください。

窓口 官製はがき1枚を持参し、希望の講座が開講される公民館の窓口へお越しください。

往復はがき(記入例)



*講座の様子を撮影します。写真は講座の紹介で、市ホームページなどに掲載することがあります。



第36回シルバースポーツ交流大会（熊本ねんりんピック2024）

熊本さわやか長寿財団では、高齢者の健康・生きがいづくりを目的に、第36回熊本県シルバースポーツ交流大会を開催します。スポーツ愛好家の皆さま、奮ってご参加ください。

※令和6年秋に開催予定の第36回全国健康福祉祭ととり大会（はばたけ鳥取2024）への派遣選手は、本大会の成績なども参考の上で選考されます。

日時 3月9日(土)から5月18日(土)まで
場所 熊本県民総合運動公園ほか

競技種目

◎3月開催 グラウンド・ゴルフ

◎4月開催 テニス、ソフトテニス、健康マラソン、サッカー、健康マージャン、太極拳、ペタンク、バウンドテニス

◎5月開催 ゴルフ、剣道、ソフトボール、ダンススポーツ、ソフトバレーボール、ラジボール卓球、ゲートボール、弓道、バドミントン

参加資格 県内在住者で、令和7年4月1日時点で60歳以上の人（昭和40年4月1日以前に生まれた人）

※ただし、健康マラソン女子については、50歳代の人のオープン参加を認めます。

参加費 1人千円

申し込み 4月開催競技については3月8日(金)までに、5月開催競技については4月5日(金)までに、高齢介護課または各支所市民生活課に置いてあるパンフレットにてお申し込みください。

※3月開催競技については、ことしの募集は締め切りしました。

☎一般財団法人熊本さわやか長寿財団 生きがい推進グループ 担当…河部かわべさん

☎096・3083

第36回熊本県シルバー囲碁・将棋大会

熊本さわやか長寿財団では、高齢者の相互交流を図り、健康と生きがいづくりを推進することを目的に第36回熊本県シルバー囲碁・将棋大会を開催します。

※上級の部は、令和6年秋に開催予定の第36回全国健康福祉祭ととり大会（はばたけ鳥取2024）の派遣選手選考会を兼ねます。

日時 6月1日(土) 午前9時30分～開会式

【囲碁の部】

場所 熊本県総合福祉センター（熊本市中央区南千反塔1丁目3-7）

種目

- ①男子上級の部（4段以上）
- ②男子中級の部（3段、2段）
- ③男子初級の部（初段以下）
- ④女子上級の部（初段以上）
- ⑤女子一般の部（1級以下）

定員 140人

【将棋の部】

日時 6月2日(日) 午前9時30分～開会式

場所 熊本県総合福祉センター（熊本市中央区南千反塔1丁目3-7）

種目

- ①上級の部（2段以上）
- ②一般の部（初段以下）

参加資格 県内在住で令和7年4月1日時点で60歳以上のアマチュアの人

定員 70人

参加料 千円

※大会当日受付にて徴収

申し込み 3月11日(月)から4月19日(金)までに高齢介護課または各支所市民生活課においてあるパンフレットにてお申し込みください。また、熊本県さわやか長寿財団のホームページからもダウンロードできます。

☎一般財団法人熊本さわやか長寿財団 担当…堀ほりさん

☎096・3083

太極舞教室

中国の伝統武術、舞踏、陰陽五行などのエッセンスを取り入れた、年齢に関係なく、どなたでも楽しめるローインパクトエクササイズです。

日時 4月4日から令和7年3月27日までの毎週木曜日（月4回） 午前10時～11時

場所 横島体育館

講師 清田智浩きよたともひろ氏

対象 太極舞を経験したい一般の人

定員 15人（先着順）

参加費 500円（1回）

準備物 タオル、飲み物、動きやすい服装での参加（ジーパン、スカート不可）、シューズ（上履き）

申し込み 3月14日(木)以降に電話でお申し込みください。

※保険加入はありませんので、各自ご対応ください。

☎玉名市岱明B&G海洋センター

☎57・3396

イベント・講座

募集

福祉・健康

相談

お知らせ



玉名市民卓球大会

日時 3月17日(日)

午後1時開会

場所 玉名市総合体育館

参加資格 市内在住または市内の事業所に勤務している人。市内小中高校に在学する人。

競技種目 男女混合の団体戦。大会当日にチーム編成を行います。

試合方法 3人3シングルスによるリーグ戦(硬式エンジョイの部、硬式バトルの部、ラージボールエンジョイの部、ラージボールバトルの部)。試合球は硬式、ラージボール公認球です。

参加費 1人500円

※当日受付にて徴収

申し込み 3月8日(金)までに玉名郵便局私書箱19号玉名市卓球協会宛てへお申し込みください。

玉名市卓球協会事務局

松永さん

☎090・33077・0899(3)

第27回 くまもと県北病院市民公開講座

日時 3月9日(土) 午前10時～11時(9時30分開場)

場所 くまもと県北病院

2階たまきなホール

講師 くまもと県北病院

緩和ケア認定看護師 神田

尚代氏、社会福祉士 永田

恵里香氏

題目 『もしもの時のための人生会議〜あなたが大切にしているもの〜』

定員 50人

参加費 無料

申し込み 問い合わせ先まで

電話でお申し込みください。

い。

※事前申込制(オンライン配

信はありません)

直通 (☎79・7323)

くまもと県北病院総務課

〒860-0823 玉名市

〒860-0823 玉名市

〒860-0823 玉名市

大麻文化会館 令和5年度絵手紙講座生作品展

日時 3月23日(土)から26日(火)まで

午前9時～午後5時

※26日は午後4時まで

場所 大麻文化会館

※絵画、習字、押し花の作品展も同時開催します。ぜひ、お越しください。

くまもと県北病院

〒860-0823 玉名市

〒860-0823 玉名市

〒860-0823 玉名市

〒860-0823 玉名市

〒860-0823 玉名市

〒860-0823 玉名市

〒860-0823 玉名市

〒860-0823 玉名市

〒860-0823 玉名市

〒860-0823 玉名市

〒860-0823 玉名市

〒860-0823 玉名市

〒860-0823 玉名市

〒860-0823 玉名市

〒860-0823 玉名市

〒860-0823 玉名市

〒860-0823 玉名市

〒860-0823 玉名市

〒860-0823 玉名市



有明海沿岸道路(長洲町)玉名市の道路計画に関するアンケートにご協力ください

有明海沿岸道路は、有明海沿岸部の主要都市を連絡し、九州佐賀国際空港や三池港、長洲港、熊本港の物流・交通拠点を連絡する高規格道路です。有明海沿岸道路(長洲町

チーム3人1組)ただし、登録は4人まで可能。②予選リーグ、順位別決勝トーナメント戦を行います。参加費 1人300円 ※当日受付にて徴収 申し込み 3月16日(土)までに電話またはファクスでお申し込みください。 玉名市ペタンク協会 (☎/ファクス74・1517)

くまもと県北病院)間の道路整備の計画検討を進めるに当たり、地域の皆さまが日頃から感じている「道路交通や地域の課題」などについてご意見を頂くことを目的とし、対象者を無作為に抽出しアンケート票を配布しています。皆様のご協力をお願いします。

対象者 市内在住の18歳以上の 人

提出方法 同封の返信ハガキに記入し、返送する方法

インターネットを使う方法

※なお、アンケート票が届いていない人でも、次のURLをアドレスバーに入力、もしくは二次元コードから回答が可能です。

https://www.ariakekadouro.com/webform/s3

ariakekadouro.com/webform/s3

ariakekadouro.com/webform/s3

ariakekadouro.com/webform/s3

ariakekadouro.com/webform/s3



有明海沿岸道路(長洲町)玉名市の道路計画に関するアンケートにご協力ください

有明海沿岸道路(長洲町)玉名市の道路計画に関するアンケートにご協力ください

有明海沿岸道路(長洲町)玉名市の道路計画に関するアンケートにご協力ください

有明海沿岸道路(長洲町)玉名市の道路計画に関するアンケートにご協力ください

防災行政無線の戸別受信機を貸与します

市では、防災行政無線の放送を屋内で聞くことができる戸別受信機を下記条件付きで無償貸与します。

■貸与条件について

玉名市に居住（生活の本拠地が玉名市にある）し、次の各号のいずれかに該当する世帯が対象となります。

(1)高齢者（65歳以上）のみの世帯や土砂災害特別警戒区域（レッドゾーン）に居住されている世帯等で、どうしても情報入手が困難であると認められる世帯

(2)身体障害者福祉法第15条の規定により身体障害者手帳の交付を受けた視覚または聴覚に障害を有する者のみで構成される世帯

※世帯が分かれていても、生活の実態として同一家屋・敷地内に高齢者以外の人と同居している場合は、貸与できない場合があります。

※メールなどの受信が可能である場合は、そちらでの情報入手を優先していただきます。なお、メール登録などの支援は防災安全課窓口で行っています。

■申請場所 玉名市役所防災安全課、各支所窓口

■注意事項

• 次の①～④については、使用者の負担となります。

①電気料金および電池の補給費用

②家屋などの移転、改修、その他の理由による移設費用

③使用者の故意または過失による損傷、故障、紛失にかかる修理代または損害額

④上記以外、受信者の都合により生ずる費用

• 市外への転出などにより不要となった場合は、必ず市へご返却していただきます。

• 申請後、貸与に該当するか審査を行いますので、当日に貸与はできません。



問防災安全課 防災消防係
(☎ 75・1130 / ファクス 75・1166)

イベント・講座

募集

福祉・健康

相談

お知らせ

くまもと県北病院正職員募集

— 地域の中核病院で活躍してみませんか —

採用日：令和6年4月1日

①事務職員…1人程度 ②社会福祉士…2人程度

受験申込先／問い合わせ先
くまもと県北病院 総務課
(☎ 79・7323)



受験資格

- ①医療事務、診療情報管理士およびシステムエンジニアなど病院事務勤務経験者
- ②社会福祉士有資格者

試験

【1次】日時：3月10日(日) 午前9時開始 場所：くまもと県北病院2階たまきなホール
【2次】3月15日(金) ※開始時間と場所は1次試験合格者に別途通知します

試験内容

【1次試験】 教養試験、事務適性検査 【2次試験】 面接

募集期間

3月8日(金)まで必着 持参の場合は、午前8時30分～午後5時(土日祝除く)。

申込方法

封筒の表に「希望職種」を記入の上、履歴書、職務経歴書1通（経験者のみ）をくまもと県北病院総務課へ提出または郵送（〒865-0005 玉名市玉名550番地）してください。 ※詳しくは、くまもと県北病院ホームページをご覧ください▶





玉名市LINE公式アカウント 友だち募集中



— 友だち追加は —
二次元コードを読み取るか
LINE 玉名市 で検索
@tamanacity

友だち追加で、暮らしを **もっと** 便利に!

まずは受信設定の「基本設定」から自分が欲しい情報を選択してください。受信設定はいつでも再設定が可能です。

玉名市シルバー人材センター 会員募集



センターの会員になって働いてみませんか。高齢者に向けた仕事を事業所や家庭から引き受け、会員に提供します。

入会の条件

- ・玉名市内にお住まいの原則60歳以上の人
- ・入会説明会を受講した人
- ・会費（年額2千円）を納入した人

入会説明会

毎週月曜日から金曜日の午前9時～午後4時の間、高齢者等就業支援センター内で随時受付中。
※来所前に事前にご連絡をお願いいたします。

〒973-3610

国民健康保険の適正運営にご協力をお願いします

国民健康保険課 (☎ 75・1117)

【国民健康保険】お引っ越し・ご就職などの場合は届け出が必要です!

春はお引っ越しやご就職などで、生活状況が変わりやすい季節です。

国民健康保険に自動的に加入または脱退することは原則ありません（75歳になり、後期高齢者医療制度に加入する場合を除く）。

次の場合は、14日以内に保険年金課または各支所で国民健康保険の届け出をお願いします。

- 1 国保をやめるとき
- 2 転居・修学など
- 3 国保に加入するとき

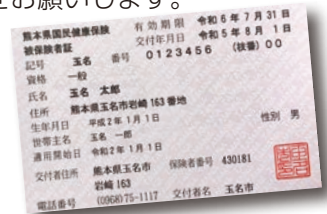

● 手続きに必要なもの

こんなとき	持ってくるもの				
	身元が確認できるもの※1	国保の保険証	マイナンバーが確認できるもの※2	その他	
1 国保をやめるとき	他市町村へ転出するとき	○	○	○	—
	職場の健康保険に加入したとき、社会保険などの扶養になったとき	○	○	○	職場の健康保険証（やめる人全員分）
2 国保世帯の転居・修学など	住所・世帯主・氏名などが変わったとき	○	○	○	—
	修学のため、他市町村に住むとき	○	○	○	学生証または在学証明書
3 国保に加入するとき	他市町村から転入したとき	○	—	○	転出証明書
	職場の健康保険をやめたとき	○	—	○	離職票、健保資格喪失証明書など
	任意継続・社会保険などの扶養をやめたとき	○	—	○	健保資格喪失証明書

※1 「身元が確認できるもの」は、届出者のマイナンバーカードや運転免許証、パスポートなどのうちいずれか1つを持参すること。

※2 「マイナンバーが確認できるもの」は、該当者のマイナンバーが確認できるものであること。（マイナンバーカードやマイナンバーが記載された住民票の写しなど）

▶外国人は、在留カードとパスポートを持ってきてください。

▶国保税の試算・お問い合わせは税務課（☎ 75・1114）までお願いします。



一 対象者
 下のいずれかに当てはまる児童を
 監護している父、母、または父母に
 代わって養育している人(児童と同居
 し、監護し、生計を維持している人
 が受給できます。
 児童扶養手当の受給には申請が必
 要です。該当事由によって提出書類
 が異なりますので、詳しくは問い
 合わせください。

**ご存じですか？
 児童扶養手当**

ひとり親家庭
 支援事業

4 質の高い教育を
 みんなに

8 働きがいも
 経済成長も

10 人や国の不平等
 をなくそう

子育て支援課 (☎ 75・1120)

- 父母が離婚(事実婚解消も含む)した児童
 - 父または母が死亡した児童
 - 父または母に重度の障がいがある児童
 - 父または母が裁判所からDV保護命令を受けた児童
 - 父または母が1年以上拘禁されている児童
 - 婚姻によらないで生まれた児童 など
- ※児童とは、18歳になって最初の3月31日までの人や、一定の障がいがある20歳未満の人。
 ※請求者が事実上の婚姻関係にあるなど受給できない要件があります。
 ※手当の額は、請求者と配偶者、同居の扶養義務者の所得額により決定します。

**ひとり親家庭の自立支援
 高等職業訓練
 促進給付金**

ひとり親家庭を対象に、専門的な資格取得を支援する制度です。本制度の給付金には「高等職業訓練促進給付金」と「高等職業訓練修了支援給付金」の2種類があります。

- 一 対象者** 市内在住の20歳未満の子どもを養育しているひとり親家庭の父親か母親で、次の要件を全て満たす人
- ① 児童扶養手当を受給している、または同等の所得水準にある。
 - ② 養成機関で1年以上修業し、資格取得が見込まれる。
 - ③ 就業または育児と修業の両立が困難であると認められる。
 - ④ 過去に本制度の給付金を受けていない。
- 一 対象となる資格**
 看護師、准看護師、介護福祉士、保育士、理学療法士、作業療法士、理容師、美容師、歯科衛生士、社会福祉士、製菓衛生師、調理師 など
- 一 支給額** 下表参照

給付金の支給額

	市民税 非課税世帯	市民税 課税世帯
訓練促進給付金 (月額) (※)	10万円	7万500円
修了支援給付金	5万円	2万5千円

※支給期間には上限があります。養成機関における課程の修了までの最後の12カ月間は、月額4万円を加算します。

令和5年度の特例
 令和6年3月31日までに養成機関で修業を開始する人で、6カ月以上修業し、上記対象資格のほか、デジタル分野などの民間資格の取得を目指すされる場合にも給付対象となること
 があります。お早めにご相談ください。

◎申請には事前相談が必要です。面談日時の予約は子育て支援課(☎75・1120)まで。
 ▼令和6年4月に養成機関に入學予定の人は3月中に面談を済ませてください。
 ▼就業に結び付けるための講座を受講する人もご相談ください。





子ども予防接種週間

令和6年 3/1(金) ~ 3/7(木)

岡玉名市保健センター (☎ 72・4188)

子どもの予防接種週間とは、日本医師会、日本小児科医会、厚生労働省が主催する、保護者をはじめとした地域住民の予防接種に対する関心を高め、予防接種率の向上を図る週間です。



予防接種は、お子さまの健やかな成長のために一番必要な時期に受けていただくよう決められています。定期予防接種の対象年齢で、まだ予防接種を受けていないものがないかご確認ください。受けていない予防接種があれば早めに接種しましょう。接種年齢を過ぎると全額自己負担となります。

※日本脳炎ワクチン接種の積極的推奨の差し控えにより、日本脳炎の予防接種を受ける機会を逃した人（平成19年4月1日以前に生まれた人で20歳未満にある人）も日本脳炎の予防接種を受けることができますので、事前に保健センターにご相談ください。

◎接種場所

市が委託する医療機関で接種することができます。

詳しくはこちら



◎乳幼児期の予防接種と予診票の交付

予防接種の説明と予診票の交付は、保健師または助産師の乳児家庭訪問で行っています。ご都合が合わない人は保健センターにご相談ください。

◎玉名市へ転入された人または予診票を紛失された人は母子健康手帳で接種履歴を確認し、未接種の定期予防接種予診票を交付しますので、必ず母子健康手帳をご持参の上、保健センターにお越しください。

◎個人番号（マイナンバー）の届け出をお願いします

予防接種法に基づき、接種歴の管理による誤接種の防止や転出入に伴う自治体間での情報連携のための個人番号の届け出をお願いします。

対象者 平成29年4月1日以降に生まれた人および玉名市に転入された人

届け出方法 乳児家庭訪問時や保健センター来所時に届け出をお願いします。



※予防接種について詳しいことは、かかりつけの医師または保健センターにお問い合わせください。

フードバンクへご提供いただきました！

令和5年12月～令和6年1月

- ・おやまだ耳鼻咽喉科クリニック（築地）：レトルト食品
- ・JAたまな女性部横島支部（横島町）：米、餅、青果
- ・セブン-イレブン・ジャパン（熊本市）：食品、日用品
- ・合同会社いのうえ（岱明町）：米
- ・有限会社アースコーポレーション（六田）：米 ※令和3年6月から毎月

岡フードバンク玉名
(くらしサポート課内 ☎75・1222)



ご協力ありがとうございました。

相談

悩み事の相談を 臨床心理士の相談会



日常生活に関わる心配事や不安な気持ちなどについて、臨床心理士（カウンセラー）が相談をお受けします。相談は無料。秘密は守られます。一人で悩まずにご相談ください。

日時 3月13日(水)

①午後1時30分～2時30分

②午後3時～4時

※①または②の時間帯でご予約ください。

場所 玉名市役所

申し込み 総合福祉課へ電話かメールでお申し込みください（予約者優先）。

※相談会以外に、電話で相談できる「熊本のちの電話」

☎096・4343

イベント・講座

があります。

※LINEを活用した相談窓口「こころの悩み相談@熊本県」が開設されました。

ID:@079iwxt を検索して

友だち追加してください。

詳しくは、熊本県のホームページをご覧ください。

☎075・1121

☒fukushih@city.y.tama.na.lg.jp

休日（土曜）・遺言等の 公証法律相談（無料）

日時 3月9日(土)

午前9時～午後5時

場所 大牟田公証役場

相談内容 遺言、相続、高齢者の財産管理、離婚、尊厳死宣言など（1組約50分）

※平日に電話で事前予約必要
☎0944・525944



募集

女性のための女性司法 書士による無料相談会



「女性になら話せそう」「女性なら分かってもらえそう」といった女性の皆さまのために、女性司法書士がしっかりと相談をお受けします。女性がより自分らしく生きるためのお手伝いをいたします。秘密は固く守られますので、お気軽にご相談ください。

日時 3月10日(日)

午前10時～午後4時

場所 熊本県司法書士会館

（熊本市中央区大江4丁目4番34号）

相談例

- ・相続の手続きがよく分からない
- ・遺言書を残したい
- ・借金で悩んでいる
- ・認知症の親のことで相談したい
- ・夫婦関係・親子関係で悩んでいる

- ・離婚したい
- ・起業したい など

相談方法

①電話相談（予約不要）
☎096・3640800（当日のみ）

②面談相談（前々日までに要予約）
☎096・3642889

※予約受付：午前9時～午後5時（土日祝を除く）

※予約締切：3月8日(金)午後5時

面談での相談を希望する人は、前々日までにご予約の上、ご予約の時間に会場にお越しください。

相談料・対象者

・相談料：無料

・対象者：女性

※女性でない人のご相談は別の相談窓口を紹介させていただきます。ご了承ください。

☎096・3642889

定期購入に関する消費生活トラブルは消費生活センターへ

ネット通販で安価な「お試し価格」の広告を見て、1回だけのつもりで申し込んだが、定期購入になっていたという相談が寄せられています。

定期購入で申し込みをしようと思うと、容易に解約できないケースや、解約料を求められたりする可能性があります。

申し込みの際は、最終確認画面で内容や解約条件などを慎重に確認しましょう。

定期購入に関するトラブルでお困りの場合は、局番なしの「188」にお掛けください。お近くの消費生活センターなどにつながります。

☎096・3830999

相談

お知らせ



お知らせ

オンラインで転出届ができます！

引越す際に手続きが必要な

転出届は、マイナポータルを通じてオンラインによる提出が可能です。このサービスを利用する人は、転出に当たり玉名市への来庁が原則不要となります。

電子証明書が有効なマイナンバーカードをお持ちの人で、日本国内での引越しをする人がご利用いただけます。ご自身単身での引越しの際、ご自身と同一世帯員、ご自身以外の同一世帯員の人の引越しでも利用可能です。

※マイナポータルを通じて転出届の提出をした後は、別途、転入先市区町村の窓口で転入届などの手続きが必要です。

手続きは、二次元コードからお申し込みください。



市民課 (☎75・1116)

マイナンバーカード 休日・平日夜間窓口開設



仕事や学校などで忙しく、

市役所の開庁時間内にマイナンバーカードの申請や受け取り、住所変更などに伴うカード記載事項変更、電子証明書の更新や暗証番号の変更・初期化などの手続きができない人のために、休日・平日夜間延長窓口を開設します。

なお、休日・平日夜間窓口は予約制としているため、予

約がない場合は開設いたしませんのでご了承ください。

開設日時

【休日窓口】

・3月10日(日) 午前9時～正午 (※3月8日(金)正午まで)

【平日夜間延長窓口】

・3月27日(水) 午後5時30分～8時 (※同日の正午までに要予約)

○開設場所および予約先

・マイナンバーカードサポートセンター

※休日・平日夜間延長窓口につきましては、本庁マイナンバーカードサポートセンターのみ開設しており、各支所市民生活課では行っておりませんので、ご注意ください。

☎マイナンバーカードサポートセンター (☎57・7547)

きれいな川を次世代に 菊池川流域同盟 河川水質検査結果公表

☎菊池川流域同盟事務局 (環境整備課) (☎75・1118)

▶水質検査結果の公表

「玉名市河川を美しくする条例」に基づき、市内18カ所の採水地点での水質検査結果を公表します。



水質の汚れ具合はBOD (生物化学的酸素要求量) という値で見ることができます。玉名市の汚水は、生活系が大半を占めているため、公共下水道整備や農業集落排水処理施設、合併処理浄化槽の普及促進など生活排水対策を推進する必要があります。

▶水質結果の考察

横島の拾号橋の値が若干高いため、今後も経過を観察していきます。

BOD 数値の目安

BOD*	川の様子	目安となる生物例
2以下	とてもきれい	サワガニ・ヤマメ・イワナ
3以下	きれい	アユ・マス
5以下	汚れている	コイ・フナ・ナマズ・タニシ
5超え	とても汚れている	イトミミズなど、魚がすみにくい環境

玉名市の河川水質検査結果

地区	採水地点	BOD*
玉名	清松新川 (境川)	2.5
	明辰川 (富新橋)	2.8
	木葉川打出し	0.7
	竹ノ下樋門 (小田)	2.8
	三蔵川打出し	0.5
	山口川打出し	0.6
	裏川打出し	1.2
岱明	繁根木川 (永徳寺堰)	1.0
	友田川 (北川橋)	1.3
	行末川 (行末橋)	1.8
横島	今泉川	2.2
	拾号橋	4.0
	六号橋	3.4
天水	拾参号橋	3.2
	湯の浦川	3.2
	本村川	2.4
	石橋川	2.1
	長葉川	2.5

*生物化学的酸素要求量：BOD(mg/ℓ) (令和5年11月29日検査実施)

入札結果(12月開札分)

詳細は市ホームページに掲載しています。

固契約検査課 (☎ 75・1125)

場所	工事等名称 指名業者	予定価格 (円)	落札価格 (円)
		落札業者	落札率 (%)
上小田	下小田上小田線道路災害復旧工事 (有)谷口砂利店, (有)永田設備, (有)古庄工務店, 子本運送(有), (有)コヤナギ設備工業, (株)杉浦解体	2,421,100	2,343,000
		子本運送(有)	96.77
山田	境川河川災害復旧工事 (有)上嶋工業, (株)眞和工房, 西嶋建設, (有)タナカ工業, (株)万両, (株)玉設	2,695,000	2,618,000
		(株)眞和工房	97.14
北坂門田	田崎開野線舗装工事 (有)廣田組, (株)土木建設, 興亜建設工業(株)玉名支店, (株)中川組, (株)熊野組, (有)大和建设	9,343,400	9,091,500
		(有)大和建设	97.30
伊倉北方	西田端線道路改良工事 ジャパン工業(有), (有)土棚工務店, (有)きんかい, 玉水建設, (有)谷口組, (有)大家建設	9,078,300	8,778,000
		(有)谷口組	96.69
天水町 立花	立花井手線道路改良工事 (株)島村建設, (有)土棚工務店, (有)三川建設, 玉水建設, (株)上村建設, (有)環境玉建	6,718,800	6,512,000
		(株)上村建設	96.92
天水町 尾田	長葉川土砂撤去等業務委託 (株)大東組, (有)土棚工務店, (有)三川建設, (有)林建設, (有)本田産業, (株)上村建設	7,048,800	6,820,000
		(有)土棚工務店	96.75
岱明町 浜田	岱明中学校武道場電気設備工事 (株)星翔電気商会, 牧野電気商会, (有)笠原電工, (株)松野電気商会, (株)九電工 玉名営業所, 大谷電気(株)	10,241,000	10,153,000
		大谷電気(株)	99.14
岱明町 浜田	岱明中学校武道場機械設備工事 (有)半沢工業, (有)林設備, (有)ありあけ管工設備, (株)九州設備工業, 西村水道, (株)九電工 玉名営業所	4,013,900	3,960,000
		(有)ありあけ管工設備	98.65
岩崎	岩崎汚水枝線管路工事 松本建設(株), (有)倉組, 田上建設(有), 宮本鉄工(株)玉名営業所, 植野建設(株), 熊本利水工業(株)有明支店	7,467,900	7,238,000
		(有)倉組	96.92
玉名	新玉名駅周辺整備に伴う汚水枝線測量設計業務委託 双建コンサルタント(株)玉名営業所, (株)三和測量設計社 玉名営業所, (株)東亜建設コンサルタント 玉名営業所, (株)パブリックコンサルタント 玉名支店, (株)大進コンサルタント 玉名営業所, (株)A R I A K E 玉名支社	8,512,900	8,085,000
		双建コンサルタント(株)玉名営業所	94.97
岱明町 中土	岱明中央公園休養及び便施設改修工事 (株)土木建設, (株)アーバングリーン 玉名支店, (株)井手口建設, (株)中尾工業, 興亜建設工業(株)玉名支店, (有)清田組	7,252,300	7,106,000
		(株)中尾工業	97.98
立願寺	蛇ヶ谷公園外灯改修工事 (株)正興電気商会, (有)東電設, (株)有明電設, (有)小岱電設, (株)松村電気, 熊本利水工業(株)有明支店	9,295,000	9,108,000
		(有)東電設	97.98
岱明町 中土	岱明中央公園外灯改修工事 (株)星翔電気商会, 牧野電気商会, (株)有明電設, ヨコタ電工, 九州電管(株), 大谷電気(株)	7,482,200	7,370,000
		大谷電気(株)	98.50

イベント・講座

募集

福祉・健康

相談

お知らせ

スポーツ安全保険に加入しましょう

令和6年度のスポーツ安全保険の加入受け付けが3月から始まります。スポーツを楽しく安全に行うために、万一のけがや賠償責任に備えて加入しましょう。

内容 傷害保険、賠償責任保険、突然死葬祭費用保険

対象 子ども会やスポーツクラブなど4人以上で活動する団体

補償範囲 「加入団体での活動中」と「団体活動への往復中」の事故

保険料 子どもが年額800円から。高校

生以上は活動内容で金額が異なります。

 ▲詳しくはこちら

固公益財団法人

スポーツ安全協会

固定電話から

(☎ 0570-087109)

携帯電話から

(☎ 03-5510-0033)

ことしもオープン！岱明コスモス会の無人販売所

地元産の新鮮野菜が並んでいます！



岱明町農業者クラブ「コスモス会」(高本昌揮会長他20人)が出店する無人販売所が、12月14日からJ A たまな岱明供給センター・元J A たまな鍋支所前・岱明ふれあい健康センター駐車場前にオープンしました。昭和62年から続くこの販売所では、6月30日まで毎朝会員らが地元で採れる旬の新鮮野菜(トマトやニンジン、白菜、ミカンなど)を持ち寄り、1袋100円均一で販売しています。地元産の新鮮な農産物をぜひ一度食べてみてください。

固農業政策課

(☎ 75・1126)



(重要) 岱明コミュニティセンターの温水機更新工事に伴う休館のお知らせ

岡総合福祉課 (☎ 75・1121)

予定期間: **2月26日(月)～4月2日(火)**

(期間に変更する場合があります。)

◎期間中は施設を利用できません。ご迷惑をお掛けしますが、ご協力のほどよろしくお願いいたします。



水道お客様センターの営業日が変わります



令和6年4月より、次のおり玉名市水道お客様センターの営業日を変更することとなりました。皆さまのご理解とご協力のほどよろしくお願いいたします。

営業日 月曜日から金曜日の午前8時30分～午後5時15分(土日祝・年末年始除く)

営業時間外の料金のお支払い方法
納入通知をお持ちの人は、お近くのコンビニまたはスマホアプリからお支払いいただけます。ただし、納期限内に限りです。

水道の開始・中止 土日祝と営業時間外は受け付けを行っておりません。転入、転出および転居などのご連絡は、玉名市水道お客様センターへお電話いただくか、予定日の3営業日前までにインターネットまたは

市公式LINEアカウントからお手続きください。

岡玉名市水道お客様センター (☎ 72・2105)

公共下水道供用開始区域



市では、都市の健全な発展や市民の環境衛生の向上、公共用水域の水質保全のため、下水道事業を進めています。

次の区域の公共下水道の供用開始に伴い関係図面の縦覧を行います(閉庁日は除く)。

供用開始区域

- ・岩崎の一部
- ・岱明町鍋の一部

期間 3月11日(月)～22日(金)

縦覧場所 上下水道工務課

岡上下水道工務課

(☎ 75・1144)

地球温暖化のために今できることを

なんばすつとよかとね?!

家庭用太陽光発電システムを設置されている人のほとんどが余剰電力の売電にFIT制度(固定価格買取制度)を活用されていると思いますが、買取期間終了後はどのように考えていますか?

岡環境整備課 (☎ 75・1118)



●効果と取り組み ⑤

FIT制度による太陽光発電設備(10kW以下)の1kWh当たりの買取価格は、制度初期の平成23年度では42円でしたが、太陽光発電の普及などにより毎年見直され、令和5年度には16円となっています。FIT制度の契約期間終了後に売電を続ける場合は各電気事業者などとの契約し売電することになりますが、その価格は6～10円といわれています。一方、一般的な電気料金は23円程度ですので、余剰電力は“売る”よりも蓄電して“自分で使う”方が経済的にも環境的にも効果が高いことがあります。FIT制度終了時には自分の生活スタイルに合った電源確保を考えてみましょう。



「学校部活動」から「地域部活動」へ

子どもたちのスポーツ・文化芸術環境を守るために！



少子化などの影響により、これまでの学校単位を基本とした部活動を継続していくことは難しい状況にあり、その在り方を見直すことが、今、全国的な課題となっています。

玉名市は、子どもたちのスポーツ・文化芸術に親しむ環境を維持するために、持続可能な部活動の実現を目指して取り組みを進めています。令和5年度から7年度までを「改革推進期間」とし、下図のような目標スケジュールで進めていきます。

「地域部活動」玉名モデルのこれから 学校部活動の地域移行推進期間（R5～R7）



すでに今年度、以下の9つの部活動が、新たな形で「休日の地域部活動」を始めています。

① 岱明男子 バレーボール	② 有明・天水女子 バレーボール	③ 有明剣道
④ 玉名女子 バレーボール	⑤ 有明・天水男子 バレーボール	⑥ 岱明柔道
⑦ 玉名・岱明卓球	⑧ 岱明附属 ラグビー	⑨ 玉名男子 バレーボール

令和6年度は、中体連大会後、新チームから6～8割の休日の運動部活動を地域移行することを目指します。また、文化部活動の地域移行についても検討を始めます。

「部活動の地域移行」に関する玉名市からの情報は、市ホームページのトップページ「くらしの情報」内の「生涯学習・文化スポーツ」のカテゴリーに随時掲載しています。

問教育総務課 (☎ 75・1133)

問県道路保全課
(☎ 096・333・2495)

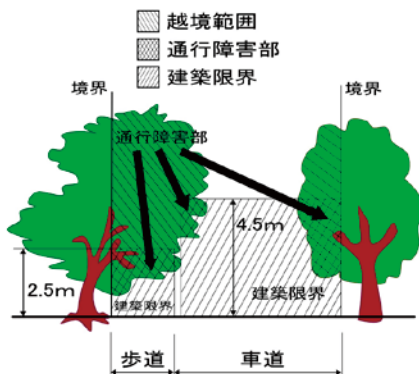

道路や歩道への枝の張り出しや倒木により歩行者や自動車などに損害が発生した場合、樹木所有者の管理責任を問われることがあります。よって、道路沿いで樹木を所有されている人は点検を実施していただき、危険な場合は伐採するなどの措置を講じていただきますようお願いいたします。

道路に張り出ししている木の伐採にご協力を!!

イベント・講座

募集

福祉・健康

相談

お知らせ



音楽に出会えるまち

市民会館ホールのロビーで開催します



〈出演〉

寺田 健一郎 (ギター)

〈曲目〉

アルハンブラの思い出／森に夢見る／
タンゴ・アン・スカイ／愛のロマンス ほか

日時／3月27日 水

午後0時20分～0時50分

場所／市民会館ホールロビー

園文化課 (☎ 75・1136)

●出演者紹介

佐賀県出身のクラシックギタリスト。甲陽音楽学院ギター科を首席で卒業後、西日本を中心にリサイタルやコンサートを行っています。大阪フェニックスホール、大阪いずみホールなどでのコンサートに出演するなど、演奏活動に取り組んでいます。

出張!! 市役所ロビーコンサート

今までの

出張!! 市役所ロビーコンサート の模様

園文化課 (☎ 75・1136)

リヴィラ
Livilla
(フルート)

12月13日



初めに玉名市歌「我らの故郷 玉名」を演奏され、3人の息の合ったフルートの音色が満席の会場内に響き渡りました。次の「アンダー・ザ・シー」「パート・オブ・ユア・ワールド」では、ゆったりとしたテンポで曲を表現されており、静かな時間が流れていました。12月開催ということもあり、クリスマスの曲「もろびとこぞりて」「ひいらぎ飾ろう」「きよしこの夜」も演奏されました。雰囲気も変わり、会場のお客さんも鈴で参加しての楽しい演奏でした。最後は「我らの故郷 玉名」を全員でフルートに合わせて歌いました。3本のフルートのハーモニーと季節感を感じられた、温かく優しいコンサートでした。



開催しました！ 令和5年度 第1回 「玉名らしい景観づくり交流会」

岡都市整備課 (☎ 75・1122)

1月28日に開催された、令和5年度 第1回「玉名らしい景観づくり交流会」では、歴史博物館こころピアの^{たなか}館長から玉名温泉の歴史を教えてもらい、その後、夕暮れの玉名温泉でまち歩きをしながら、玉名温泉街地区の「○」（いいところ）と「×」（残念なところ）を写真で投稿してもらいました。ワークショップではみんなで足湯に漬かりながら、投稿した写真を共有し新しい発見や意見など、存分に語り合いました。

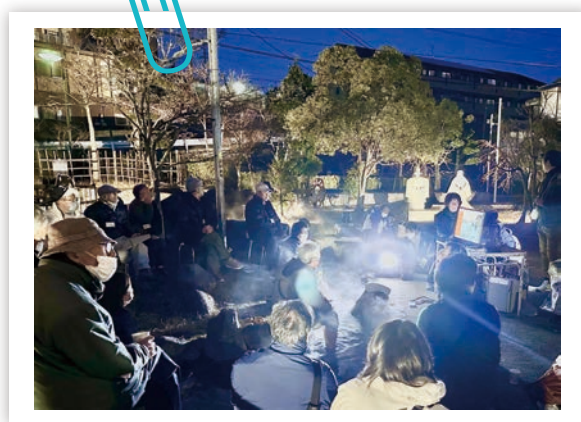

消防・防災・安心安全情報

メールや電話で確認できます！

岡防災安全課 (☎75・1130)



防災に関する
緊急情報

玉名市 安心メール



tma@123123.tv

空メール送信すると折り返し登録フォームが返信されてきますので、返信の操作手順に従い登録をお願いします（登録無料）。



防災無線の
放送を
電話で確認

玉名市 防災無線電話応答サービス

☎ 0968・73・3400

- 玉名市全域にかかる放送を対象とし、通話料は自己負担です。放送直後は、電話回線が混み合うことがあります。つながらない場合は、しばらくたってからおかけ直してください。
- 放送内容の保存期間は24時間です。24時間経過しますと自動で削除されますのでご注意ください。





玉名警察署だより その⑤③ 問玉名警察署 (☎ 74・0110)

～進学・進級時における少年の非行・犯罪被害防止～

16 平和と公正を
すべての人に



1 子どものインターネット利用による犯罪被害を防止しましょう！

インターネット上で、子どもたちがさまざまな犯罪に巻き込まれています。フィルタリングを設定し、有害情報から子どもたちを守るとともに、この機会に家族でインターネット利用のルールを決めましょう。

(ルールの設定例)

- ・スマホの利用時間は〇時から〇時まで
 - ・ネット上の相手とは会わない
 - ・個人情報や写真は掲載しない
 - ・トラブルが生じた場合は、必ず保護者に相談する
- ※ルールが形骸化しないよう、保護者が関心を持って見守ることも大切です。

2 SNS に起因する非行および被害防止啓発 YouTube 動画！

熊本県警察では、SNS などに起因する子どもの非行や被害防止を目的とした広報啓発用動画を制作し、熊本県警察公式 YouTube チャンネルで配信しています。子どもが SNS などの非行や被害に遭わないためにも、学校の情報モラル教室やご家庭でぜひお役立てください。

ゆっぴーと学ぼう！
あんしん
ネットスクール！



3 春休み期間中の少年非行・家出を防止しましょう！

例年、卒業・新学期を迎えるこの時期は、少年の気持ちが不安定になりやすく、また、春休みの開放感から家出や非行に走る傾向が見受けられます。毎日の生活の中で、子どもの言葉や生活態度に注意して、

- 行き先を告げずに外出したり、帰りが遅くなる。
- 言葉遣いが乱暴になる。
- 買いとっていないものを持っている。
- 片時もスマートフォンを離さず、SNS を使っている。
- 友人関係に変化が見られる。

など、非行の「兆し」を発見した場合、早期に適切な指導を行い、子どもを非行に走らせないようにしましょう。

4 肥後っ子テレホンで少年相談を受け付けています！

肥後っ子サポートセンターでは、

- 非行に関わる相談
 - 家出や夜遊びなどの不良行為の相談
 - 犯罪被害やいじめなどの相談など
- を少年自身や保護者からの電話や来訪により受け付けています。お気軽にご相談ください。



地方独立行政法人

くまもと県北病院だより Vol.25

問地方独立行政法人くまもと県北病院 (☎ 73・5000)



市民公開講座からのお知らせ

第25回市民公開講座：

「サプリメントと薬の正しい知識」～正しい知識で健康長寿～

くまもと県北病院 薬局長 村本慎悟

1月13日に開催しました市民公開講座には、多数のご参加を賜り厚く御礼申し上げます。おかげさまで会場38人、オンライン36人の計74人の皆さまにご参加を賜り、大変うれしく思います。

日本では、急激な少子高齢化が進み高齢者人口の増加で医療費が増え続けています。高齢者が増え、病気になる人が増えるため、1人当たりの医療費は同じでもトータルの医療費は多くなります。また、医学が進歩し、新しい医療技術や画期的な治療薬が開発されることで必要な費用も加わります。

今回「ポリファーマシーの概念と重要性」「おくすり手帳を上手に活用し薬害から自分の身を守ろう」「サプリメントで健康を守るために薬剤師が関わること」をお話させていただきました。頭が痛い、おなかが痛い、熱があるなどは日常によく起こる症状ですが、それらの症状の影に重大な病気がひそんでいることもあります。特に、突然生じた症状や、今までに経験のない症状には注意が必要です。市販薬を使用するか？それとも医療機関を受診すべきか？判断に迷うときには、薬剤師にご相談ください。

①症状に合う薬を服用する②生活に合う薬を選ぶ③体質や服薬状況に応じた薬を選ぶ、中で市販薬やサプリメントを購入する際は薬剤師に相談しましょう。

「自分自身の健康に責任を持ち、軽度な身体の不調は自分で手当てする」ためにかかりつけの薬剤師を持ち、上手に活用してください。



米作り、二千年にわたる大地の記憶

～菊池川流域「今昔『水稻』物語」～



菊池川流域

閩文化課 (☎ 75・1136)

第11回 菊池川流域の井手・ため池

井手とは、人工的に造った「農業用水路」のことです。菊池川流域では、井手は平安時代後半ごろから造られます。まず、水を確保するため、大小さまざまなため池を造成するか、川に堰を築き水をせき止め、そこから田に向けて溝を掘っていきます。標高の高い場所に水をためれば、そこより低い場所に水を引くことができるため、ため池や川の堰は比較的標高の高い場所に造られました。

菊池市には原井手・築地井手・古川兵戸井手など、山鹿市には御宇田井手・津留井手・小坂井手など、和水町には平野井手、玉名市には寺田井手・河崎井手・浮田溜池があります。

・寺田井手

寺田井手は、寺田井樋や寺田井樋用水とも呼ばれます。

慶長10年(1602)、加藤清正が行った新田開発により、塘下8カ村(小島・千田川原・小野尻・川島・北牟田・大浜・大園・横島)と呼ばれる600ヘクタール以上の小田牟田新地が完成しました。その際に井手も造り木葉川の水を小田牟田まで引き入れましたが、十分な用水は確保できず農民は干害に苦しめられました。そこで宝暦14年(1764)、玉名村出身の小田手永惣庄屋小田次左衛門とその子茂助は、寺田に新しく井手を掘って菊池川から取水し木葉川の水と合わせて用水を確保する工事を行いました。この工事により小田牟田は干害を免れるようになりましたが、それでもなお水面が田地より低い所もありました。文政12年(1829)、小田手永惣庄屋三村章太郎の改修により、小田牟田のみならず海辺の干拓地まで用水が行きわたるようになりました。この井手は今でも、小田牟田や横島に用水をもたらしています。

村人は彼らの功績をたたえ石碑を寺田に建てました。正面には「井手乃碑」の字と小田親子の功績をたたえる451字の碑文、背面には「後の井手乃碑」の字と三村章太郎の功績をたたえる407字の碑文を彫ってあります。



▲井手の碑・後の井手の碑

・河崎井手

菊池川右岸の小浜・滑石・高道がある大野牟田は、江戸時代後期になり干拓地の増加により用水が不足するよ

うになりました。そこで文化年間(1804～1817)の末期、滑石村庄屋大野十左衛門は河崎に井手を造って菊池川から大野牟田へ用水を引き入れる工事を行いました。この井手は十左衛門の名から「十左衛門堀」「じゅうじゃぼり」とも呼ばれます。さらに天保13年(1842)、坂下手永惣庄屋三村章太郎は迫間村に水門を設けて井手につなぐ工事を行い、海辺の干拓地まで用水が行きわたるようになりました。

この2人の功績を後世に伝えようと、慶応2年(1866)に木下初太郎の筆による顕彰碑が河崎に建てられました。

大野十左衛門は滑石村出身で、墓は滑石にあります。また、同地の大野神社は大野十左衛門を祭っています。



▲河崎井手の碑(向かって左)

・浮田溜池

浮田溜池は、玉名市岱明町開田と玉名市築地に所在する3つの池が繋がったため池です。上から、上ノ池、中ノ池、下ノ池と呼ばれます。まず、坂下手永惣庄屋清田新之助が文化13年(1816)に中ノ池を築造し、庄山村・友田村・上村・中程村・下村に用水をもたらします。しかし、行末川下流域の村々では、干ばつの際に行末川の上流各所で堰き止められ水不足に悩まされていました。そこで、嘉永5年(1852)に坂下手永惣庄屋関忠之丞が上ノ池と下ノ池を築造し、鍋村・扇崎村・山下村・野口村・開田村・築地村など15カ村に用水が行きわたるようになりました。

この工事の恩恵を忘れないようにと、忠之丞の功績をたたえた顕徳碑が下ノ池の脇に明治39年に村人たちにより建てられました。

浮田溜池は現在も周辺の地域に用水をもたらしています。



▲関忠之丞顕徳碑

私

は

り

に

見

つ

め

る

玉

名

台湾出張に、行ってききました、



玉名市と台湾桃園市。それぞれが開催するマラソン大会に、お互いの地域のランナーが参加する「マラソン交流」が始まりました。その最初の取り組みとして、市は昨年12月、桃園市で開催された「桃園国際シティハーフマラソン大会」に合わせてマラソン交流を記念した観光ツアーを実施し、市役所を発着する4日間の日程でランナーと応援者合わせて21人が参加。私も台湾に渡って、大会や藏原市長のトップセールスを取材しました。

■新竹市・竹北市訪問

桃園市から車で約1時間移動して台湾のシリコンバレーと呼ばれる新竹市で体育施設を見学。車窓からは開発が進む街並みが見られました。その後、竹北市役所を訪問して互いの町の観光やスポーツを紹介。竹北市は約20万人が住むまちでTSMCの従業員も多々働いているほか、



玉名市と竹北市は、スポーツや芸術活動が盛んな点が似ている。今後も交流を図りたい。
竹北市 / 鄭朝方^{テイ ヨウホウ} 市長

■大会前日記者会見

桃園市内のホテルで桃園国際シティハーフマラソン大会（台湾体育運動競技協会主催）の前日記者会見に出席。地元メディアも多数取材に駆け付けていました。会見では、藏原市長と共にタマにゃんもステージに上がり市をPR。タマにゃんにとっては、これが初めての海外活動です。



私は元ランナーで、金栗四三を尊敬している。玉名市のマラソン大会を見習いたい。
台湾体育運動競技協会 / 林義傑^{リン ギョウ} 会長

■日本水神株式会社

簡社長などと会食

日本水神株式会社は、玉名市石甕で飲料水の工場を構えている会社で、桃園市に半導体関連の親会社があります。簡社長は「玉名市には良質な水があっという間も世話になっている」として「日本と台湾のマラソン交流を円滑に進めるのに貢献したい」と話しました。



日本と台湾の架け橋になれるよう、玉名市から要望があれば全力で支援したい。
日本水神株式会社 / 簡忠誠^{カン チョウセイ} 社長

12月22日、藏原市長は台湾体育運動競技協会と日本水神と玉名市の3者でマラソン大会を通じて交流する協定を結びました。競技協会は、桃園マラソンに玉名市民が無料で参加できる出場枠を用意し、日本水神が大会に飲料水を提供。市は、優勝選手を玉名で開催するマラソン大会（玉名びだてマラソン）など3大会のいずれかに招待します。

桃園国際シティ・ハーフマラソン大会は、ハーフマラソン・12キロ・4キロの3部門。シアー客からはハーフマラソンに4人、12キロに2人が出場し、大会全体としては、約3千人のランナーが集結しました。

スタートは午前6時。発着地点の桃園市立陸上競技場で、藏原市長もスタートを務めました。このコースも市街地から郊外へ抜けるOPENINGの激しいコース。ランナーたちは、頑張る意味する「加油」(ジヤーイウ)の応援を受けながら走り抜きました。また協定に基づき、台湾産のハーフマラソン用ランニングシューズを無料で提供し、男女各40位「熊本の」のランナーを支援しました。



■日本台湾文化芸術交流会

台湾の音楽や文化・芸術を日本へ発信している民間団体「日本台湾文化芸術交流会」林慧諭名誉会長がご懇談しました。

7月に玉名市で国際音楽祭を計画していて
 今後は全世界の音楽が集まる機会にしたい
 日本台湾文化芸術交流会 / 林慧諭 名誉会長



■台湾熊本会

台湾熊本会は台湾に住む熊本にゆかりがある人たちが構成された団体。現在4代目会長を務める本村結城さんは、玉名高校出身です。

私は台湾で焼肉店事業を展開している。
 玉名の農産物を台湾にも届けたい。
 台湾熊本会 / 本村結城 会長



■台湾ショッピングセンター・商業不動産協会

台湾の中小企業関係者や飲食店関係者をつくる団体。「熊本は生活や考え方が似ている」と話していました。

熊本は、昔の新竹市に似ていて、JR 新玉名駅の開発の進捗に興味がある。
 台湾ショッピングセンター・商業不動産協会 / 蔡明璋 理事長



取材をしながら、私も沿道から応援。「加油」と言つと、皆さん笑顔で手を振り返してくれました。

今回の出張では、マラソン大会と市長のトップセールスだけでなく交流ツアーに参加した皆さんの観光の様子も取材してきました。

YOUTUBEで後日配信します。チャンネル登録をしてお待ちください☆



YOUTUBE
 「熊本県玉名市公式チャンネル」

ますます利用しやすく！ 乗合タクシー



固地域振興課 (☎ 75・1421)

乗合タクシーの
運行内容が変わります！

令和6年4月から乗合タクシー（しおかぜ・いちご・いだてん・おれんじ）は全ての乗合タクシーの運行内容を統一します。また、便数を増やして運行しますので、さらに便利になります。

▼利用方法

①事前に、地域振興課または各支所で**利用登録が必要**です。
※利用日の7日前までに利用登録申請をしてください。

②利用したい便の**予約締め切り時間**までに予約専用ダイヤルに電話し、**氏名・利用したい日と便・乗降場所**を伝えてください。

※10～17時便の予約は、各便の45分前までに変更となりますのでご注意ください。

※予約が多いときはお断りする場合があります。7日前から受け付けておりますので、早めの予約をお勧めします。

③予約した場所で乗車し、**降車時に利用料金をお支払い**ください。

※特定乗降場所…玉名駅、文化センター、保健センター、六田の4カ所

乗降できる場所	区域内利用	しおかぜ いちご いだてん おれんじ	滑石・岱明地域 ⇄ 滑石・岱明地域 大浜・豊水・横島地域 ⇄ 大浜・豊水・横島地域 玉陵地域 ⇄ 玉陵地域 天水・玉南地域 ⇄ 天水・玉南地域
	区域外利用	しおかぜ いちご いだてん おれんじ	滑石・岱明地域 ⇄ 特定乗降場所 大浜・豊水・横島地域 ⇄ 特定乗降場所 玉陵地域 ⇄ 特定乗降場所 天水・玉南地域 ⇄ 特定乗降場所
	区域内利用	片道 300円/人	小学生半額、小学生未満無料。 ただし、小学生未満も利用登録が必要。
	区域外利用	片道 400円/人	
利用料金			
運行日		毎日（12月29日～1月3日は休み）	
運行便	平日	7・8・9・10・11・12・13・14・15・16・17・18時発便	
	土日祝	8・10・12・14時発便	
予約締め切り時間	平日	7～9時発便 ⇒ 前平日 17時まで	予約専用ダイヤル ☎ 57・7480
		10～17時発便 ⇒ 当日 45分前まで	
		18時発便 ⇒ 当日 17時まで	
	土日祝	8・10・12・14時発便 ⇒ 前平日 17時まで	予約受け付け時間

CHECK

- 便数を増やして運行！
- 平日 10～17時便の予約は当日の45分前までに！
- 予約受け付け時間が平日 8時45分～17時に！

◇ご利用時の注意

- ① 一般乗用タクシーと違い、お迎えや到着の時間は指定できません。
- ② 他の利用者との乗り合いですので、送迎時間が毎回異なります。時間に余裕を持ってご利用ください。
- ③ 区域内と特定乗降場所以外での乗り降りはできません。
- ④ 目的地への移動の途中でコンビニや銀行などに寄ることはできません。
- ⑤ 予約を変更・キャンセルしたときは、必ず予約専用ダイヤルにご連絡ください。
- ⑥ 特定乗降場所から特定乗降場所への移動はできません。

◇お得な乗継券

しおかぜ・いちご・おれんじタクシーの利用者で、くまもと県北病院に向かうバスに乗り継ぐ場合は、1回のバス運賃が100円引きとなるお得な乗継券を交付します。

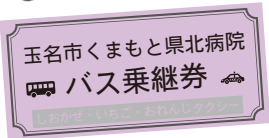



子育て保健コーナー

child's health



岡玉名市保健センター (☎ 72・4188)

母子健康手帳交付 **■** 予約制

※妊娠 11 週までに妊娠の届け出をし、母子健康手帳・妊婦健康診査受診票・妊婦歯科健診受診票の交付を受けましょう。

対象者	場所	期日	受付時間
妊婦さんとそのご家族	保健センター	毎週金曜日 (祝日を除く)	①午前9時 ②午前9時50分 ③午前10時50分

- **申し込み** 前々日までに玉名市公式 LINE にて予約、または保健センターに電話予約してください (先着順)。LINE での予約はトーク画面下の基本メニューから「申請・申込み・応募・予約」を選び、フォームに沿ってお申し込みください。
- **持参物** 妊娠届出書、妊婦健康カード、個人番号カードまたは通知カード (通知カードの場合は身分証明書が必要)、第2子以降の場合は上の子の母子健康手帳、妊婦名義の口座情報の写し (通帳など)

乳児健診

健診の際は、保健師または助産師が赤ちゃん訪問で交付した健診受診票が必要です。

4月対象…令和5年12月生まれ (4カ月児健診)、令和5年8月生まれ (8カ月児健診)

委託医療機関名	電話番号	健診日	備考
浦田医院	74・2412	月・火・水:午前11時～午後0時45分 木・金:午後2時30分～3時45分	当日予約可
ひらしま小児科医院	73・5530	木・火・水:午後2時～3時	1週間前までに要予約
前田小児科医院	74・1333	木・火・水:午前11時～、午後3時～ 木:午前11時～ ※各30分	3日前までに要予約 (左記以外の日程も相談可)
もみの木こどもクリニック	72・0033	月・火・木・水:午後2時～3時	要予約 (予約すれば他日時でも可)
くまもと県北病院 (小児科)	73・5000 (代表)	水:午後1時～	※先天性疾患や低出生体重など、基礎疾患がある子どもに限られます。 1週間前までに要予約 (電話受け付けは午後1時～4時)

幼児健診

※健診 1 カ月前に郵送でご案内します。対象者数により、日程調整を行うことがあります。

健診名	対象者	実施日
1歳8か月児健診	令和4年8月生まれの人	4月15日(月)、24日(火)
3歳6か月児健診	令和2年10月生まれの人	4月16日(火)、25日(火)

● 詳しい日程につきましては、個別に送付します案内をご確認ください。

はじめてのもぐもぐ教室 / すくすく赤ちゃん教室

教室名	対象者	場所	期日	受付時間
はじめてのもぐもぐ教室	令和5年12月生の第1子	保健センター	4月30日(火)	①午前9時30分 ②午前10時30分
すくすく赤ちゃん教室	令和5年9月生	保健センター	4月9日(火)	①午前9時30分 ②午前10時30分

- ・「はじめてのもぐもぐ教室」「すくすく赤ちゃん教室」の詳しい内容については、保健師・助産師の赤ちゃん訪問でお渡ししたチラシをご確認ください。
- ・「はじめてのもぐもぐ教室」は第2子以降の子どもさんでもご希望があれば参加いただけます。予約制となっておりますので、事前に保健センターへご連絡ください。

フッ化物塗布 **■** 予約制

※1人当たり年4回まで無料で塗布を行います。

対象者	場所	期日	受付時間
4歳未満のお子さま	保健センター	4月10日(火)	午前9時30分から午後0時30分まで 10分ごとの19枠

- **申し込み** 3月1日午前9時から開始します (先着順)。LINE での予約はトーク画面下の基本メニューから「申請・申込み・応募・予約」を選び、フォームに沿ってお申し込みください。なお、予約に達した場合のキャンセル分の予約は4月5日から再開します。
- **持参物** 母子健康手帳、フェイスタオル1枚

子育てひろば

園子育て支援課 (☎ 75・1120)

天水子育てほっとルーム / 若宮児童館

12月23日に小天保育園、若宮児童館合同の「もちつき・クリスマス会」が行われ、天水子育てほっとルームから6組の親子が参加されました。



サンタクロースがやってきた♪



天水子育てほっとルーム

若宮児童館の小学生



音ながらのもちつき



ジャン♪

ジャン♪



プレゼントどうぞ〜



みんなで音楽に合わせてお遊戯をしていると、鈴の音とともにサンタクロースがトナカイのそりに乗って登場! みんなにプレゼントを持ってきてくれて、楽しいクリスマスとなりました。

玉名市子育てネットワーク

敬愛保育園内 (☎ 74・4514)
開所日時: 月~金
午前9時30分~午後2時30分
電話相談: 月~金
午前9時~午後4時

- 手作りデイ (要予約) ※火曜日
3月5日、12日 午前10時~
- 絵本の読み聞かせ
3月6日 午前10時~
- Smile マミー (妊婦さん~生後6カ月)
3月7日 午前10時~
- 身体測定 3月8日 午前10時~
- バレエストレッチ (要予約)
3月11日 午前10時~
- 離乳食展示、話
3月13日 午前10時~
- 0歳児親子のつどい ※身体測定もできます。
3月14日 午前10時~
- 入園お祝い会 3月15日 午前10時~
- お父さんと遊ぼう 3月16日 午前10時~
- ピースくらぶ (双子のつどい)
3月18日 午前10時~
※妊婦さん参加可能
- 誕生会 3月21日 午前10時~
※誕生月の人は9時45分までにお越しください。
- 1歳児以上親子のタッチケア&わらべうた
3月27日 午前10時~
※身体測定もできます。

森のひろば ログさんち

おおくらの森保育園内 (☎ 74・6931)
開所日時: 月~金
午前9時30分~午後2時30分
電話相談: 月~金
午前9時30分~午後4時

- ひなた plus 春の森コンサート
3月4日 午前10時30分~
- ファーストアート (要予約)
3月6日 午前中
- ハンドメイド講座 (要予約)
3月7日 午前10時30分~
- 身体測定とベビーマッサージ
3月11日 ①午前10時~②午後1時~
- 「たまたまばこ」絵本の会
3月13日 午前10時30分~
- エンジョイ☆イングリッシュ (要予約)
3月15日 ①午前10時20分~
②午前11時~
- 誕生会&石窯ピザ作り (要予約)
3月19日 午前10時20分~
※ピザトッピング持参
- 自然くらぶ
3月21日 午前10時30分~
※汚れてもよい服装でご参加ください。
- 開所日 3月23日 日
ねぞうフォト
3月26日 日、28日 午前中

玉名市岱明子育て支援センター遊

大野保育園隣 (☎ 57・3844)
開所日時: 月~金
午前9時30分~午後2時30分
電話相談: 月~金
午前9時30分~午後2時30分

- ゆったりヨガ (要予約 5組限定)
3月5日 午前10時30分~
※ヨガマット (貸出可)、タオル、水分持参
- 親子チョキチョキクッキング (要予約 3組限定)
3月8日 午前10時30分~
※エプロン、タオル持参
- 開所日 3月9日 午前9時30分~
- ひらめき工房 (要予約 5組限定)
3月13日 午前10時30分~
- はるこママと秘密のお話し会
3月14日 午前10時30分~
- 花はなの会 (要予約 5組限定)
3月18日 午前10時30分~
- 歯科衛生士さんに聞いてみよう!
3月19日 午前10時30分~
- お見送り会 3月21日 午前10時30分~
- 親子まぜまぜクッキング (要予約 3組限定)
3月22日 午前10時30分~
※エプロン、タオル持参
- お誕生会 (要予約)
3月25日 午前10時30分~
※誕生者は手形と写真を撮ります。

たまっ子らんど	ルーテルキッズ広場	天水子育てほっとルーム
玉名市社会福祉協議会 (☎ 73・1151) 開所日時: 月～金 ※祝日を除く 午前 10 時～午後 3 時 電話相談: 月～金 午前9時～午後 4 時	玉名ルーテル幼稚園内 (☎ 080・5796・7476) 開所日時: 月～金 午前 10 時～午後3時 電話相談: 月～金 午前 10 時～午後4時 30 分	若宮児童館内 (☎ 82・3313) 開所日時: 月～土 午前 10 時～午後3時 電話相談: 月～金 午前9時 30 分～午後3時
お雛祭り 3月1日☎午前 10 時 30 分～ 貴美先生とママの為のボディケア (要予約 7組) ※水分持参 3月5日☎午前 10 時 30 分～ 友美衛生士さんと歯の講話と相談 (要予約 7組) 3月7日☎午前 10 時 30 分～ お楽しみ会 (※金曜日) 手遊び他 3月8日、15日、22日、29日午前11時～ 友加里先生とリトミック (要予約 7組) 3月 12 日☎午前 10 時 30 分～ お誕生会 (3月生まれ対象) 3月 13 日☎午前 11 時～ ※事前に写真と手形をとります ひなた学級 (0歳児のつどい) (要予約) 3月 15 日☎午後1時受付、1時 30 分～ 親子工作 (要予約 5組) 3月 21 日☎、28 日☎午前 10 時 30 分～ 開所日 3月23日☎午前10時～午後3時	プレママday～プレパパ・ママ集まれ!～ 3月2日☎午前 10 時～午後3時 のん先生の発酵教室～おからみそ作り～ (要予約) 3月4日☎午前10時30分～ ※参加費 500 円 0歳児さんあつまれ! 3月8日☎午前 10 時～午後3時 皆で祝おう誕生会 3月 12 日☎午前 11 時ごろ～ ※事前に写真と足形をとりにきてください。 いずみ先生のバランスボール (要予約) 3月 21 日☎午前 10 時 30 分～ ルーテルランチ (要予約) 3月 26 日☎午前 11 時～ ※参加費 500 円 ひだまりタイム～助産師来所～+0歳児さん集まれ! 3月 27 日☎午前 10 時～午後3時 ※ひだまりタイムは正午まで。	ひな祭り会 3月1日☎午前 10 時～正午 ※保育園と合同 お誕生会 (3月生まれ) 3月1日☎午前 10 時～正午 ※誕生月の人は、手形と写真をとります。 ※保育園と合同 簡単小物作り (要予約5組) 3月5日☎午前 10 時～正午 ※内容は電話でご確認ください。 身体測定 3月8日☎午前 10 時～正午 手形足形とり (要予約5組) 3月8日☎午前 10 時～正午 季節の折り紙遊び 3月14日☎、21日☎午前10時～正午 園内お花見散歩 3月 25 日☎～1週間程度 午前 10 時～ ※開花時期により日程変更あり。 砂場遊び 3月 28 日☎午前 10 時～

児童館活動案内 children's house

若宮児童館 小天保育園隣接 (☎ 82・3313)
開所日時: 月～金 午前9時～午後6時
 土日祝 午前8時30分～午後5時

かくれんぼ遊び 3月1日☎午後4時～
宝探しかくれんぼ 3月2日☎午前10時～正午
 ※水筒、帽子、ハンカチ持参

パン焼き体験 3月9日☎午後1時出発 場所:水本オレンジガーデン
 ※エプロン、三角巾、水筒、帽子、ハンカチ持参
 ※参加費 500 円 **※事前申し込み必要**
なわとび遊び 3月 11 日☎～ 15 日☎午後4時～
農園活動 3月 16 日☎午前 10 時～正午
テニス遊び 3月 18 日☎、19 日☎午後4時～
かくれ鬼遊び 3月 23 日☎午前 10 時～正午
 ※水筒、帽子、ハンカチ持参
ボール遊び 3月 25 日☎～ 29 日☎午後4時～
壁面制作 3月 30 日☎午前 10 時～正午

玉名市伊倉ふれあいセンター (☎ 73・2221)
開所日時: 月～土 午前8時30分～午後5時
 乳幼児と伊倉校区外の小学生の利用は保護者同伴です。

伊倉ふれあいセンターフェスティバル 3月9日☎午前中
 ※8日☎は会場設営のため児童館の利用は正午までです。
 ※当日はイベント開催のため児童館の利用は午後3時からです。
人生ゲームで遊ぼう 3月25日☎～29日☎午前10時～午後4時40分

病児・病後児保育施設 ひだまりキッズ

園子育て支援課 (☎ 75・1120)
 ひだまりキッズ (☎ 72・9001)

働くママ・パパの強い味方です

子どもが病気などで集団保育が困難なとき、保育園や保護者に代わって一時的に預かる施設です。土日祝日、年末年始はお休み。

- 対 象 生後2カ月～小学3年生
- 場 所 くまもと県北病院敷地内
- 利用方法 事前にひだまりキッズへ電話で予約してください。

利用時間 (月～金)	利用料金
午前 8 時～午後 0 時 30 分	1,000 円
午後 0 時 30 分～5 時 30 分	
午前 8 時～午後 5 時 30 分	2,000 円



君たちはどう生きるか
出版：徳間書店
監督：宮崎駿

火事で母を失った11歳の少年・真人は、なぞの青サギに導かれ、別世界に足を踏み入れた。そこは、死が終わり生が始まる、ふしぎな場所です…

所蔵：市民・岱・横・天



心ときめく世界の民族衣装
出版：産業編集センター
著者：双森文

華やかな刺しゅう、伝統的な文様など、「かわいい」をキーワードに世界各地の民族衣装をオールカラーで紹介する。「気候風土と民族衣装」のコラムも収録する。

所蔵：市民・岱・横・天



サイレントクライシス
出版：PHP研究所
著者：五十嵐貴久

品川桜警察署の刑事・橋口志郎は、サラリーマンの変死事件に臨場する。同じ署の刑事と共に捜査を進めるうちに、死亡した男が勤めていた建設会社に不信を抱く。

所蔵：市民・岱・横・天



ホームページでは他の新刊も紹介しています

問い合わせ・休館日

- 市民図書館 (☎ 75・1315) (4日、7日、11日、18日、25日)
- 岱明図書館 (☎ 57・0045) (4日、11日、18日、25日、28日)
- 横島図書館 (☎ 84・6111) (1日、8日、15日、22日、27日、29日)
- 天水図書館 (☎ 82・3600) (6日、13日、20日、25日、27日)



おまえ うまそうだな
出版：ポプラ社
作・絵：宮西達也

たおれたティラノサウルスを、アンキロサウルスが助けてくれました。そのアンキロサウルスは…。『おまえうまそうだな』の20年後を描く、せつない再会の物語。

所蔵：市民・岱・横・天



パパはたいちようさんわたし
出版：PHP研究所
作・絵：ゴンサロ・モウレル

目の見えない父親は、少し見える娘を「ぼくのガイドさん」と言う。でも娘には、父親こそが頼れる「わたしのたいちようさん」。視覚障がいのある父娘の心の交流。

所蔵：市民・岱・横・天



薬の終い方
出版：メディカルケアサービス
著者：中原保裕

多剤服用をやめ健康寿命を延ばそう！飲んでる薬を見直すことは、自らの「治す力」の活性化につながる。かかりつけ薬剤師と相談し、薬を賢く手放す方法を伝える。

所蔵：市民・岱・横・天



父がしたこと
出版：KADOKAWA
著者：青山文平

秘密裡に告げられた藩主の病状。手術を引き受けた医師は、目付の永井重彰にとって息子の命の恩人でもあった。武士が護るべきは、主君か、家族か。医療時代小説。

所蔵：市民・岱・横・天

いつも としょかんと いっしょ

電子図書館のご案内



図コミュニティ推進課(☎75・1312)

①書籍名：『STOP!海賊版』

違法サイトと知りながらマンガをダウンロードして読むと、有罪の場合、2年以下の懲役か、200万円以下の罰金、またはその両方が科せられることはご存じですか？2020年以降、海賊版が違法であることを有名なマンガ作品とコラボして啓発が行われています。

たまな圏域電子図書館にある『STOP!海賊版』は、このコラボ作品のうち、2020年に公開された描きおろし漫画全16作品です。違法な海賊版サイトによる被害を知り、楽しみながら著作権について理解を深めることができます。海賊版の深刻な状況やA B Jマークの重要性を知る機会に活用してみてください。



②書籍名：現代語訳名作シリーズ スラよみ! 『山月記』電子版

著者：中島敦
出版：理論社

スラよみ!のシリーズは、名作を読みやすい現代語に訳してあり「学生の時に苦戦しながら読んだ名作文学がもっと読みやすく分かりやすかったら」を実現してくれるシリーズです。明治の名作文学が言葉の意味の解説がなくてもすらすら読めます!

今回紹介している『山月記』は短編なので、オーディオブック版などで違いを探してみるのも面白いかもしれません。



Museum Info.

歴史博物館こころピアからのお知らせ

閩歴史博物館こころピア (☎ 74・3989)

休館日…毎週月曜日・祝日の場合は翌日

(4日、11日、18日、21日、25日)

3/23 特集展示 「新収蔵品展」

歴史博物館こころピアでは、開館以来、地域ゆかりの資料を中心に収集保管・調査研究を行ってきました。本展では、近年新たに寄贈された古文書や美術工芸品等といった資料群と、そこから分かる玉名の歴史について紹介します。

日時 3月23日(土)～5月12日(日)

場所 博物館企画展示室

観覧料 一般 300円、大学生 200円、高校生以下無料



左：永松大悦所用肥後琵琶

右：美濃派俳諧高瀬連文台



展示品 美濃派俳諧高瀬連文台(玉名市指定文化財)、迫間八幡宮神道裁許状、手永会所関連文書、肥後琵琶関連資料、国策型ラジオなど

春の装飾古墳一斉公開

装飾古墳とは、古墳内部の石室や石棺、横穴墓の壁などに文様や絵画が描かれたり、彫刻された古墳のことです。装飾には当時の人々の死生観が表れており、死者への祈りや邪悪なものの排除などの想いが込められていると考えられています。装飾古墳は、全国に723基(令和元年度調べ)が見つかっており、そのうち熊本県内には205基(令和元年度調べ)と、全国の約30%を占めています。その中でも菊池川流域は全国一装飾古墳が集中している地域であり、117基の装飾古墳が知られ、



国指定史跡 石貫穴観音横穴(石貫)



国指定史跡 大坊古墳(玉名)

菊池川流域の古墳文化を大きく特徴づけるものです。また、平成29年度に認定された「菊池川流域日本遺産」構成文化財の1つになっています。

普段は石室の保護のために見学できない国指定史跡の装飾古墳も、公開日には現地で古墳に詳しい文化財専門職員の分かりやすい解説を聞きながら見学できます。

日時 3月16日(土)

午前10時～午後4時(随時受け付け)

公開古墳 大坊古墳、石貫穴観音横穴

※見学無料 ※駐車場あり ※事前申し込み不要

閩文化課(☎ 75・1136)

新型コロナウイルスワクチンについて



令和2年1月に新型コロナ感染者が国内で確認され4年となります。昨年3月13日からマスクの着用は個人の判断に委ねられ、5年には感染症法などに基づくさまざまな取り組みはおおむね平常時に変更され、コロナ禍前の生活に戻りつつあります。一方、インフルエンザと新型コロナが同時流行しており、この冬に新たな変異株が発生しています。日常生活の中で周囲の人に感染を広げないため、あるいは、ご自身を感染から守るために、引き続き感染対策を徹底しましょう。

問玉名市保健センター (☎ 72・4188)

特例臨時接種による無料接種は3月31日で終了します。接種を希望する人は、医療機関へ直接ご予約ください!

新型コロナワクチン接種は「令和5年秋開始接種」と「初回接種」を実施しています。生後6カ月以上の方が対象となります。なお、令和5年秋開始接種は、令和5年9月20日以降1人1回の接種です。

新型コロナワクチンの情報は、市ホームページをご覧ください。



【接種対象となる人と接種間隔】

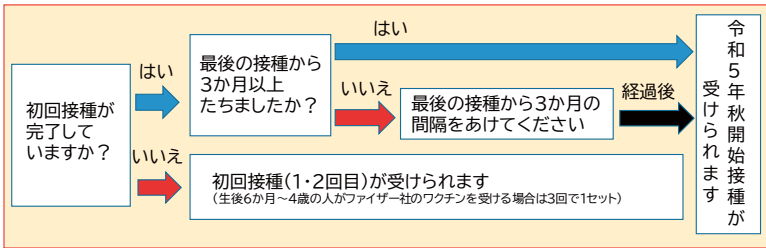

令和6年4月から

○新型コロナ感染症の疫学的状況、ワクチンの有効性・安全性、費用対効果等にかかる科学的知見等に基づき新型コロナをB類疾病とし、重症化予防を目的として65歳以上の高齢者等に対する定期接種として秋冬に1回実施となり接種費用は有料になります。

感染症から身を守るために

新型コロナやインフルエンザなどウイルス感染症は発熱や倦怠感があり、基本的な対策は共通しています。この4年間、基本的な感染対策である「手洗いやうがい・換気・場面に応じたマスクの着用・ワクチンの接種」にご協力をいただきました。感染対策は、市民の皆さまの自主的な判断が基本になります。引き続き、ご対応をお願いします。

新型コロナワクチンに関するお問い合わせ

玉名市保健予防課コロナワクチン担当 (☎ 71・0266 / ファクス 72・5208)

受付時間: 午前8時半～午後5時 (土日祝除く)

*接種情報は、2月5日時点の情報を基に作成しており、国の決定により変更される場合があります。

休日在宅医 (3月)

! 当番医は変更になる場合があります

市または玉名郡市医師会ホームページや新聞でご確認ください

3月	浦田医院	岩崎	☎74・2412	3月	田辺クリニック	南関町	☎53・8211
3日	田宮二郎内科	長洲町	☎78・2150	20日	大塚医院	天水町	☎82・2005
(日)	鶴上整形外科リウマチ科	亀甲	☎72・2007	(水・祝)	玉名泌尿器科クリニック	岩崎	☎74・3272
3月	前田小児科医院	立願寺	☎74・1333	3月	大林循環器科内科医院	築地	☎72・3866
10日	大野内科クリニック	伊倉南方	☎72・3405	24日	坂田内科医院	岱明町	☎66・8600
(日)	吉田医院	繁根木	☎73・5100	(日)	岡本外科医院	亀甲	☎74・2277
3月	大磯耳鼻咽喉科医院	亀甲	☎73・4133	3月	ひらしま小児科医院	岩崎	☎73・5530
17日	西山クリニック	長洲町	☎78・7811	31日	多田隈内科医院	長洲町	☎78・3011
(日)	小田整形外科	天水町	☎82・4488	(日)	平山整形外科医院	立願寺	☎72・4000

■在宅医は、医院の都合で変更することがあります。最新情報は、市または玉名郡市医師会のホームページでお確かめください。

■発熱時の医療機関への受診については、来院前に必ず電話連絡後、受診されますようお願いいたします。

■診療時間は午前9時から午後5時までです。

■和水町の医療機関への電話は、市外局番 (0968) のダイヤルが必要です。

■夜間の救急診療は、災害情報指令センター (☎ 69・1760、荒尾消防署内) か、くまもと県北病院救急センター (☎ 73・5000) へご確認ください。