

真、白なキャンパスに、まちなかの未来を描こう

玉名市まちなか未来プロジェクト

広報たまな

2024  
No.337  
6月号

人と自然が輝き やさしさと笑顔にあふれるまち 玉名  
people + nature + kindness + smile

UD  
FONT  
by MORISAWA



づくり ~6つのエリアごとのイメージ~

# KU×WAKU×YUKU わくが湧く まちづくり~

温泉・蛇ヶ谷  
エリア

非日常を  
味わう・感じるエリア

- ◎観光を楽しむ機能の強化
- ◎ヘルスツーリズム、スポーツツーリズム機能の創出
- ◎レジャーを楽しむ機能の強化

新玉名駅  
エリア

新しいが湧く  
シン・玉名エリア

- ◎市内外から人を呼び込む機能の創出
- ◎これまで玉名になかった機能の創出
- ◎まちなかとの交通連携機能の強化

交流  
エリア~  
こせる

強化

目例

施設

活びエリア

強化

こせる

九州農工  
福祉大学

蛇ヶ谷公園

北稜高校

玉名中学校

旧中央病院  
跡地

玉名女子高校

玉名町小学校

玉名高校  
玉高附属中学校

玉名駅

駅通り  
エリア

駅とマチを  
楽しくつなぐ寄り道エリア

- ◎高瀬や温泉まで寄り道しながら回遊できる空間づくり
- ◎多世代・多文化が共生する機能の強化

新玉名駅

玉名市役所

旧庁舎跡地

旧商業施設  
跡地

高瀬  
エリア

歴史・文化のかおる  
うろんころん エリア

- ◎観光を楽しむ機能の強化
- ◎起業を目指せる機能の強化
- ◎子どもを中心とした交流の促進

旧庁舎跡地周辺の活用例

- ・公立保育所(第1保育所)と子育て・防災などの機能を備えた複合施設(子どもセンター、公民館など)

旧商業施設跡地周辺の活用例

- ・高瀬のまちづくりとの連動
- ・旧庁舎跡地周辺との連動

▲まちなかブランドデザイン原案(たたき台) ※市ホームページでご覧いただけます。

# まちづくりの「たたき台」作りしました プロジェクト 進行中!



で笑顔あふれる持続可能なにぎわいのあるまちづくりの実現を  
ム庁内20課+まちづくりに関心がある職員(約60人)において、  
くりを考えていくための「原案(たたき台)」を取りまとめました。



## ■「行政」と「民間」が “共に創る”まちなか

このプロジェクトでは、行政と民間が共に考え、共に動き、共に創り出す「行政と民間が連携したまちづくり」を目指しています。



玉名市のまちづくり



## ■“共に創る”まちづくり ～市民の皆さんと対話、そして実行へ！～

### ●玉名市まちなかプラットフォーム

令和6年度は「まちなか未来デザイン協議会」と「まちなか魅力向上委員会(仮称)」で構成する「玉名市まちなかプラットフォーム」を立ち上げ、原案をたたき台に、まちづくりの方針を示す基本構想である「玉名市まちなかランドデザイン(仮称)」の策定を目指します。

(4頁掲載スケジュール参照)

### 玉名市まちなか未来プロジェクト

#### 行政 玉名市まちなか未来プロジェクトチーム

「玉名市まちなかランドデザイン」(仮称)の策定、公的資産の適正配置についての検討、公的未利用地の利活用についての検討、民間と連携したまちづくり活動など

#### 民間 玉名市まちなかプラットフォーム(仮称)

##### 玉名市まちなか未来デザイン協議会 (まちづくりの諮問機関)

- ・「玉名市まちなかランドデザイン」(仮称)の策定、計画の諮問
- ・まちなか魅力向上委員会によるまちづくり活動への助言、支援・応援など

##### まちなか魅力向上委員会(仮称) (まちづくりの実行機関) 【随時募集します】

- ・「玉名市まちなかランドデザイン」(仮称)の策定
- ・まちづくり活動についての話し合い、まちづくり活動の実施・検証・改善、仲間づくり活動 など

「玉名市まちなか未来デザイン協議会」は、学識者、商工関係団体、金融関係者、観光関係者、公共交通団体、自治会、市民などで構成する、まちづくりの諮問機関です。

「まちなか魅力向上委員会(仮称)」は、実際にまちづくり活動を行っている人もしくは行いたいと考えている人などで構成され、目指すまちの将来像を実現していくための活動、仲間づくりの場となります。

6月から随時委員の募集を行っていきます(詳細は市ホームページでご確認ください)。



# 玉名市まちなか未来

【玉名市まちなか未来プロジェクトとは】  
玉名駅周辺や旧庁舎跡地周辺を含む「まちなか」の活力と魅力を高め、健康を目指し、プロジェクトが進行中。昨年度は、市の職員によるプロジェクトチームワークショップや講演会での学びを重ね、市民の皆さんとまちなかのまちづくり

# ■スケジュール (令和6年度)

4月 5月 6月 7月 8月 9月 10月 11月 12月 1月 2月 3月

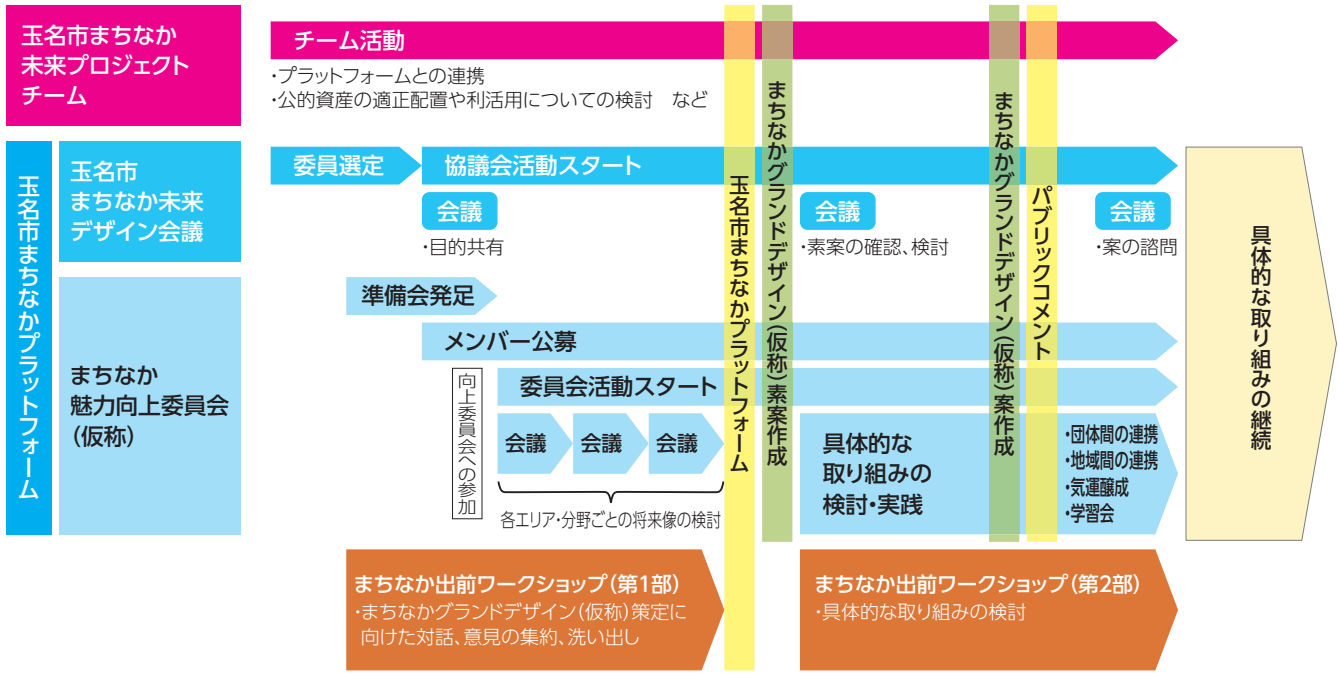

●まちなか出前ワークショップ募集中!  
市職員が「まちづくりのたたき台」を引っ提げてまちに飛び出します! 皆さんの集まりの場に出向いて、まちなかの未来について語り合います。玉名市公式LINEから申し込みできます。



**玉名市まちなか未来プロジェクト**

**聞かせてください!**  
**まちなかの未来**

**まちなか出前ワークショップ**

一緒に玉名の「まちなか」を語りましょう!

「玉名市まちなか未来プロジェクト」がいよいよ始動!  
市役所職員で考えた玉名のまちなかの将来像。その案を引っ提げて、まちに飛び出します!  
仲良しグループ・団体・事業所など、皆さんの集まりの場へどこへでも伺います!  
まちなかを「楽しいこと」「やりたいこと」「ワクワクすること」で埋め尽くしましょう!  
皆さんの思いを聞かせてください!

**募集期間: 令和6年5月1日(水)~8月30日(金)**  
**実施期間: 令和6年5月1日(水)~9月30日(月)**

こんなこと話します!  
★玉名市まちなか未来プロジェクトについて  
★ワークショップ「みんなで創る玉名のまちなか」

**【応募方法】**  
仲良しグループ・団体・事業所など、5名以上のグループなら誰でもOK!  
詳しくは、裏面「募集要項」をご覧ください。  
応募は、次の①②いずれかの方法で応募してください。

①玉名市公式LINEから応募  
「基本メニュー」  
「申請・申込み・応募・予約」  
「まちなか出前ワークショップ申込フォーム」

②「応募用紙」を下記申込先に、FAXまたは持参する。

玉名市まちなか未来プロジェクト事務局 (玉名市建設都市整備課)  
〒865-8501 玉名市岩崎 163  
TEL 0968-75-1122 FAX 0968-75-1221  
E-mail: toshi@city.tamana.lg.jp

●グランドデザインの策定に先駆けて、まちなかでの活動を官民で実践します!  
まちなか魅力発信プロモーションなど具体的な取り組みを進めるとともに、まちなかで活動している市民や団体を応援し、まちなかを動かしていく人材の発掘や育成、仕組みづくりに取り組んでいきます。



▲玉名駅エリアでのイベント



▲高瀬エリアでのイベント

○まちなかの市民活動へ備品を貸し出します!  
まちなかの道路や公園などの公共空間を活用したイベントを行う際に、椅子やテーブル、テント、ライトアップ用のライトなどの貸し出しを行います。詳細は都市整備課(☎75・1122)までお尋ねください。

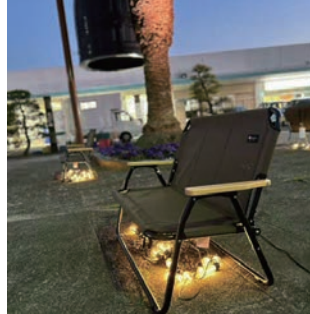

◀ライトアップ備品の例

問都市整備課(☎75・1122)  
プロジェクトについては、随時、市ホームページで発信していきます▶



# 電力・ガス・食料品等価格高騰重点支援 給付金(10万円/1世帯)のご案内



- 電力・ガス・食料品等価格高騰重点支援給付金(1世帯当たり10万円)は、令和6年度に新たに住民税が非課税となった世帯および均等割のみが課税される世帯を支援する新たな給付金です。

## ■ 給付金の支給額

1世帯当たり **10万円** + 該当する世帯に属する **18歳以下の児童1人当たり 5万円**

※18歳以下の児童:18歳に達する日以降3月31日までの児童

## ■ 給付金の支給時期

7月中旬以降順次支給予定

## ■ 支給対象

### 令和6年度の住民税が

- 世帯全員が新たに非課税となった世帯
- 新たに均等割のみ課税となった世帯

※令和5年度に対象であった世帯は、支給の有無に関わらず対象外となります。

## ■ 申請方法

令和6年6月3日時点で住民登録のある世帯主の人に「給付金支給の申請書」が届きます。必要事項を記入し、書類添付と一緒に市役所窓口に、直接または郵送でご提出ください。

- 6月中旬以降発送予定
- 申請期限:11月15日必着

注1:令和5年分の税の申告がお済みでない方は、申請前に市税務課にて税の申告をお済ませください。

注2:令和6年1月2日以降玉名市に転入された方がいる場合は、令和6年1月1日に住民登録のあった自治体が発行する「課税証明書」の添付が必要です。

### [ 問い合わせ先 ]

玉名市役所非課税世帯等臨時特別給付金室

☎ 75・1406

受付時間:平日午前9時~午後5時



## 玉名の農業の魅力为全国へ!

三津家貴也さん JA たまな公式アンバサダー就任

JA たまな（玉名農業協同組合）公式アンバサダーに玉名市出身のインフルエンサー三津家貴也さん<sup>みつ かつたかや</sup>が就任したことを受け、4月5日、JA たまな本所にて就任式が開催されました。JA たまなの橋本明利代表<sup>はしもとあきとし</sup>理事会長は「農業を取り巻く環境が厳しい中でも、組織として新しいことにチャレンジしていく必要がある。若年層を中心に影響力のある三津家さんを通して、玉名の農産物の消費拡大や新規就農者の増加などにつながれば」と期待を述べました。

三津家さんは SNS の総フォロワー数 100 万人超の人気インフルエンサー。祖父は横島町の元イチゴ農家で、三津家さん自身も幼少期にパック詰めなどを手伝ったことも。「大好きな地元玉名に貢献できることがうれしい。JA たまなや、玉名の農産物の魅力を全国に発信していきたい」と抱負を語りました。



▲橋本代表理事会長<sup>⑥</sup>と三津家さん<sup>⑥</sup>

三津家さんは今後公式アンバサダーとしてイベントへの参加やコラボ商品の販売を通し、玉名産農畜産物の PR 活動を行っていきます。その一環として、6月8日（土）午後1時から専修大学熊本玉名高等学校グラウンドにてランニングクリニックイベントが開催される予定です。

## 花いっぱい玉名市に

農業クラブ「コスモス会」 プランター贈呈



▲市産業経済部長<sup>⑥</sup>と高本会長<sup>⑥</sup>

4月5日、岱明町の農業者クラブ「コスモス会」<sup>たかもとまさき</sup>高本昌揮会長が市役所にガザニア、サルビア、マリーゴールドなど春の季節の花を寄せ植えしたプランターを贈りました。この活動

はことして 36 年目になり、高本会長は「このような活動を通じてもっと玉名の発展のために自分たちができることを増やしていきたい」と話しました。この日、同会は市役所のほか、市内の保育園、小学校・中学校、老人ホームなど 26 カ所に同様のプランターを贈りました。



▲市産業経済部長（前列中央）とコスモス会の皆さん

## 岱明町公民館まつり2024が開催されました

岱明町公民館まつり 2024

4月20日、21日に岱明防災コミュニティセンターにおいて「岱明町公民館まつり」が開催されました。日頃から岱明町公民館で一生懸命練習に励んでいる皆さんの素晴らしい発表と展示でした。2日間で延べ千人近くの来場があり、大盛況のうちに終了することができました。これからもこの岱明町公民館を利用して、元気に生涯学習！そして、来年も楽しみにしています！！



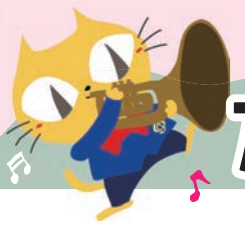

# たまなの話題

TAMANA'S TOPICS



## 自分の身は自分で守る!

村上まどかさん 令和5年度交通安全ファミリー作文コンクール受賞

3月18日、村上まどかさん(玉名町小4年)が、市長を表敬し「交通安全ファミリー作文コンクール」にて国務大臣・国家公安委員会委員長賞を受賞したことを報告しました。本コンクールは、各家庭や学校、地域などにおいて交通安全に関する話し合いを進めることにより、国民一人一人の交通安全意識の一層の高揚を図り、交通ルールの遵守と正しい交通安全マナーの実践確保に資することなどを目的として、昭和54年度から行われており、第45回となる令和5年度は小学生の部が1,185点、中学生の部が4,089点の合計5,274点の応募がありました。



▲村上さんと市長

村上さんは「自分の身は自分で守る」という題名で作品を応募し、家族の交通安全に対する思いやその交流の生き生きとした表現が評価され、今回受賞に至りました。受賞を受け、村上さんは「横断歩道を渡るときに右と左の確認をこれからもちゃんとしていきたい」と抱負を語りました。

## 赤白帽子をカンボジアの子どもたちに

～空を飛んだよ僕らの赤白帽子2024～



▲赤白帽子を段ボールに入れる児童(築山小学校)

3月、市内15小学校の児童が、カンボジアの小学校へ使わなくなった赤白帽子を寄付しました。これは、熊本市の熊本国際化センター(カンボジア支援団体)が、カンボジアの体育授業の環境整備および日本文化、教育交流を支援する取り組みで、賛同した玉名国際交流協会が「赤白帽子のように卒業と同時に不要となるもの、廃棄されるものがカンボジアの子どもたちには宝物になることを知ってほしい」という思いから、卒業する児童に呼び掛けました。

築山小学校卒業生の田上雄崇さんは「ぜひ運動会を開いて、楽しんでもらいたい」と述べました。



▲玉名国際交流協会に赤白帽子を手渡す児童たち(築山小学校)

## 九州大会準優勝! 全国大会出場へ!

宮本七星さん 空手全国大会出場報告

4月9日、空手道旭勢會に所属する宮本七星さん(玉陵小3年)が市長を表敬訪問し、3月24日に宮崎県で開催された「第8回戦極杯宮崎県空手道選手権大会」において小学2年女子の部で準優勝し、6月22日に大阪市で開催される全国大会「第29回オープントーナメントグランドチャンピオン決定戦大会」へ出場することを報告しました。

宮本選手は「九州大会では緊張しましたが自分の本気を越えて戦えたので良かったです。全国大会はキツイときほどガツガツ立ち向かえればと思います」と意気込みを語りました。

市長は「日々の練習も本番だと思って集中して頑張ってください。練習のみならず毎日の生活も規則正しく過ごすことで、いざというときに運を掴みとれる力を発揮することができると思います。素晴らしい結果報告があることを期待しています」と激励しました。



▲左から市長、宮本選手、小坂浩勢代表、坂本和隆先生

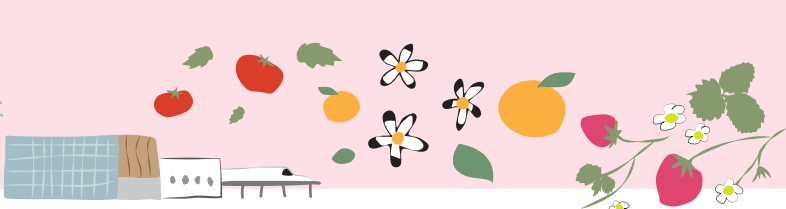

## 金栗トロフィーがつなぐ交流の絆

「第32回金栗記念選抜陸上中長距離大会」に金栗トロフィー寄贈

4月13日、熊本県民総合運動公園陸上競技場（えがお健康スタジアム）において開催された「第32回金栗記念選抜陸上中長距離大会」で、市長が一般財団法人熊本陸上競技協会の河村邦比呂会長に金栗トロフィーを寄贈しました。

金栗記念選抜陸上中長距離大会は「日本マラソンの父」と呼ばれる金栗四三さんの功績をたたえ、その教えを広く伝えるとともに選手強化を目的として開催され、これまで日本陸上競技中長距離界の発展に大きく貢献しています。

市長は「この大会から金栗先生のように世界に羽ばたいてほしい」と選手にエールを送りました。この金栗トロフィーは本大会の最優秀選手賞として贈呈されるもので、田中希実選手に贈呈されました。



▲市長から金栗トロフィーを贈呈される河村会長

## 企業立地協定 締結!

株式会社京写 九州工場 製造設備増設を決定!

3月21日、株式会社京写と工場増設に関する立地協定を締結しました。本市の誘致企業である株式会社京写九州工場はプリント配線板、実装搬送治具の製造・販売を手掛ける会社です。

このたび、着工される増設計画は新たに金属基板加工設備を導入されます。主力のLEDライト関連などの基板に加え、需要の伸びが見込まれる自動車用ヘッドライト、パワー半導体向け基板の製造体制を構築します。

令和6年10月生産開始の予定です。

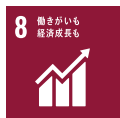

▲立地協定を結ぶ児嶋一登社長と市長

## 百歳の誕生日

おめでとうございます



大正13年4月24日生まれ  
横島町外平北  
ありた みちこ  
有田 美智子さん

● 長寿の秘訣は  
「明るい性格でお話をするのが好きなこと、料理が得意で好き嫌いなくよく食べていた」



大正13年4月28日生まれ  
岱明町大相  
にしむら  
西村 キミ工さん

● 長寿の秘訣は  
「畑仕事をしており、足腰が強くまた、野菜をよく食べていたこと」



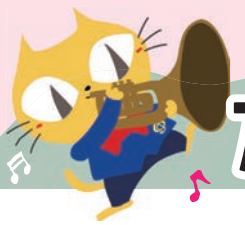

## 子どもたちの国際化・情報化の育成を目指して

玉名市と高雄市(台湾)の小学校がオンラインで交流事業

2月27日、本市の玉水小学校、小天小学校と<sup>たかお</sup>高雄市(台湾)の忠孝<sup>ちゅうこう</sup>小学校の3校を結んでのオンラインによる交流会を実施し、いずれも6年生の玉水小18人、小天小23人、忠孝小25人が参加しました。この交流会は本市と市教育委員会が主催するもので、本市と台湾の子どもたちの交流を

通じてグローバル人材の育成やICT機器の積極的な利活用を図ることを目的に開催。

交流会では、台湾のスタートアップ企業「ユニージム」が開発した運動アプリを活用しての体育を通じた交流や、市内の名所、特産品などを互いに紹介し合ったり、同じ漢字でも日本と台湾で意味が異なるクイズを出し合ったり互いの文化について触れるなどし交流を深めました。



## ヒラメの稚魚を鍋松原海岸に放流

熊本県建設業協会玉名支部 地域貢献活動

4月27日、岱明町鍋松原海岸で熊本県建設業協会玉名支部が地域貢献活動「魚の放流」を行いました。この取り組みは同協会が地元漁協の協力の下、有明海の水産資源の回復を目的として平成21年度から実施しているもの。当日は関係者のほか、地元小学生親子ら約100人が参加。新型コロナウイルスの影響で令和2年からは同協会単独での実施でしたが、今回実に5年ぶりに子どもたちも参加しての開催となりました。

この日用意されたのはヒラメの稚魚5,400匹。稚魚の入ったバケツを受け取った子どもたちは思い思いに海に入りながら「大きく成長して戻ってきてほしい」との願いを込めて放流しました。

熊本県建設業協会玉名支部長の<sup>なかがわてつじ</sup>中川徹治さんは「将来この海に成長して帰ってくるヒラメを、多くの子どもたちが地産地消としてたくさ



ん食べる食育の一環になれば」と、この活動への思いを語ります。また、岱明漁協の<sup>ひろたよしはる</sup>廣田義治代表理事組合長は「地球温暖化などにより最近魚が採れなくなっている。稚魚の放流は地元<sup>ひらめ</sup>に魚が潤うこと。ヒラメが繁殖・生育できる海になってほしい」との期待を述べました。



一般会計当初予算性質別内訳 歳出

一般会計当初予算性質別内訳 歳入

性質別歳出予算

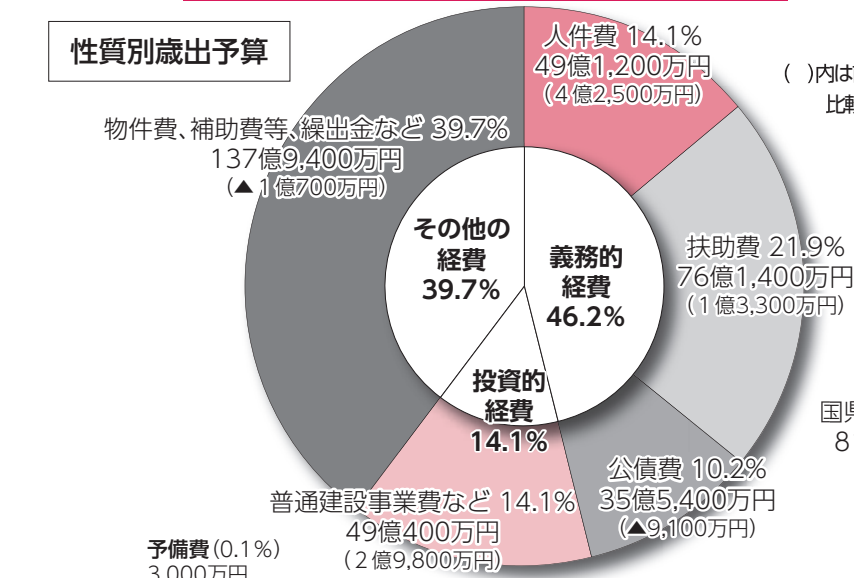

( )内は前年度との比較です

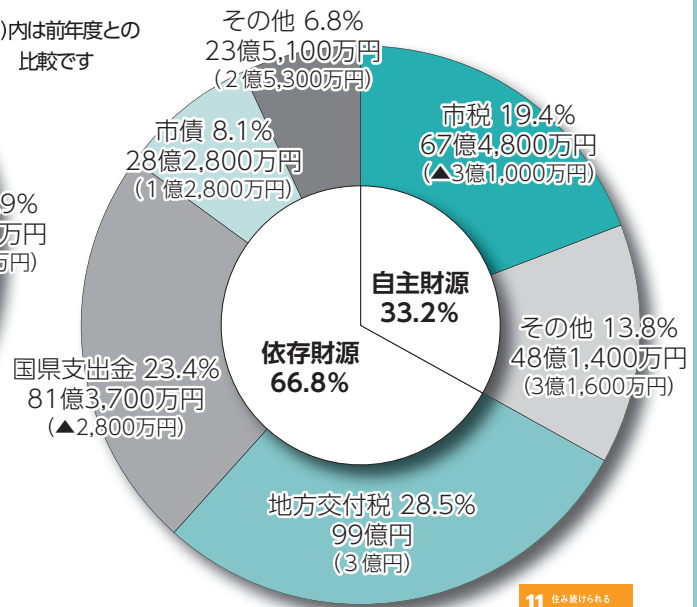

令和6年度 玉名市

# 当初予算

令和6年度一般会計予算 **347億7,800万円** (前年度比1.9%の増)

財政局課 (☎ 75・1112)

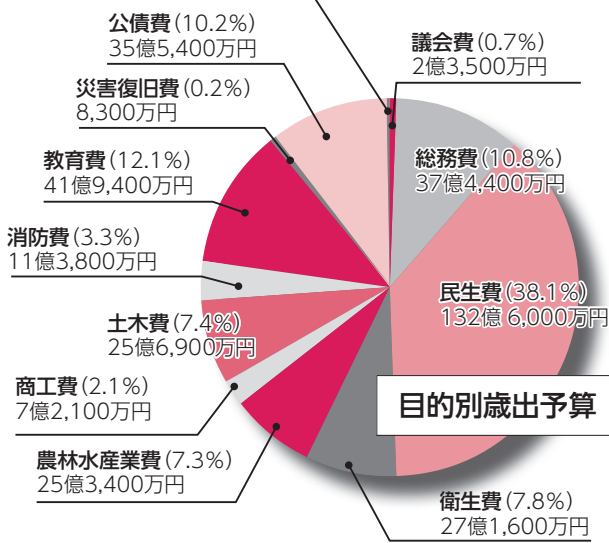

■歳出費目の説明

議会費	市議会運営のための経費
総務費	一般事務や企画費、徴税費、庁舎管理など
民生費	老人・児童・障がい者福祉、保育所運営など
衛生費	ごみ処理経費や健康づくりなど
農林水産業費	農林水産業振興や農道・漁港管理など
商工費	商工業の振興や観光事業など
土木費	道路や橋などの維持・新設・改良など
消防費	有明広域消防負担金や防災事業など
教育費	小中学校や社会教育、スポーツ振興、文化活動など
災害復旧費	災害復旧に要する経費
公債費	市が事業実施のために調達した借金の返済

(11ページ参照)。

**本年度の主な取り組み**  
「市民生活の安定」「まちづくりの充実」「行政運営の進化」の3つの取り組みを柱とした、市民の笑顔が人を呼び込むまちの実現に向けた事業と市民生活に直結した事業へ重点配分を行いました。本年度は更なる情報教育の推進や新たに公共施設包括管理事業に取り組んでいきます。

**当初予算の概要**  
令和6年度の当初予算は、本市の目指す将来像「笑顔をつくる10年ビジョン」の基本目標である、市民の笑顔が人を呼び込むまちの実現に向けた予算編成を行いました。地域公共交通対策事業や小中学校改築事業、新玉名駅周辺整備事業など、優先度の高いものから着手していくこととしました。

令和6年度 当初予算

(単位：百万円)

区分	令和6年度	令和5年度	増減額	増減率 (%)	
一般会計	34,778	34,119	659	1.9	
特別会計	国民健康保険事業	8,945	8,834	111	1.3
	後期高齢者医療	1,236	1,143	93	8.1
	介護保険事業	8,018	7,917	101	1.3
	浄化槽整備事業	23	47	▲24	▲51.1
企業会計	水道事業	1,578	1,604	▲26	▲1.6
	下水道事業	3,123	3,024	99	3.3
	農業集落排水事業	624	597	27	4.5
合計	58,325	57,285	1,040	1.8	

百万円単位で端数調整を行っているため、合計や増減率の計算結果が一致しないものがあります。

一般会計当初予算額 過去5年間の推移





### 市民生活の安定

#### 小中学校改築事業…15億4,800万円

老朽化している岱明中学校の校舎と武道館の建て替えを行っており、令和7年度に事業完了を予定しています。  
令和7年4月の大豊小学校（大浜小学校・豊水小学校統合）開校に向けて、大浜小学校家庭科室の改修工事を実施します。  
玉水小学校と小天小学校の令和9年4月の統合校開校を目指し、校舎などの増改築工事に伴う実施設計を行います。



### 市民生活の安定

#### 地域公共交通対策事業…1億3,600万円

将来にわたって市民に利用され便利で安心して暮らせる街づくりを実現するため、バス路線の欠損補助など公的支援を行い、高齢者などの日常生活における移動手段を確保します。  
令和6年4月から全ての乗合タクシーで運行便を増便し、運行日と運行便を統一します。



### 市民生活の安定

#### 小中学校・保育所等給食賄支援事業…4,100万円

物価高騰に伴う食材費高騰により、子どもたちへ提供する給食の質の低下や保護者の支出負担の増加を防ぐために給食に係る材料費の支援を行います。

### まちづくりの充実

#### 企業誘致、台湾関連事業…2億4,200万円

民間主導により三ツ川産業団地を造成し、効果的な誘致活動を実施しています。産業団地の企業立地が進むことで、団地内の公共インフラを整備する必要があるため、開発事業者へ負担金を支出します。  
台湾関連事業では、ビジネスや観光、スポーツ、教育・文化などさまざまな分野で交流が広がっており、関係部署が連携を強化して取り組みます。



### まちづくりの充実

#### まちなか賑わい再生事業…5,900万円

行政・商工団体・自治会・市民団体など官民のさまざまな人々が集まる会議の場である「まちなか未来デザイン協議会」を設置し、庁内プロジェクトチームと連携するとともに、市中心市街地の拠点である新玉名駅・在来線 JR 玉名駅・旧庁舎跡地・各商店街や温泉街など、賑わいの創出、公共施設の複合化などの検討を行い、将来の青写真となる仮称「玉名まちなかブランドデザイン」（全体構想）を策定します。



**本年度は  
こんな  
取り組みを  
します！**

### まちづくりの充実

#### 担い手確保・育成事業…5,200万円

地域の農業を担う中心的な農業者や青年農業者に対し、研修などの実施、機械設備導入の補助や就農直後の経営支援などを行い、担い手の確保と育成を図ります。



### まちづくりの充実

#### 新玉名駅周辺整備事業…1億6,900万円

新玉名駅周辺整備区域内で民間事業者による住宅系の開発が決定したことに伴い、開発区域に合わせた市道の改良工事や上下水道などのインフラ整備を実施します。  
また、商業施設などの立地を促進するため民間事業者との協議を継続するとともに、良好で適正な土地利用の検討を行うなど、企業が進出しやすい更なる環境づくりに努め、県北の玄関口としてふさわしいまちづくりを引き続き進めていきます。



### 行政運営の進化

#### 公共施設包括管理事業…1億7,600万円

これまで所管課が施設ごとに発注していた保守点検業務や、日常における警備、清掃などの維持管理業務と修繕業務を集約し、複数年にわたってまとめて発注・管理を行うことで、官民協働による施設の管理水準の向上を図り、最適な維持管理や予防保全による長寿命化に努めます。



### 行政運営の進化

#### 自治体 DX 推進事業…3億6,200万円

AI・RPA・生成AI・kintoneを活用した業務改善や、市公式LINEを活用した「行かない市役所」の実現に取り組みます。本庁舎1階ロビーに証明書自動交付機を設置し、マイナンバーカードの利活用のシーンを拡大します。市民課・各支所窓口にもセミセルフレジを導入し、キャッシュレス決済、感染症対策など、時代のニーズに対応します。

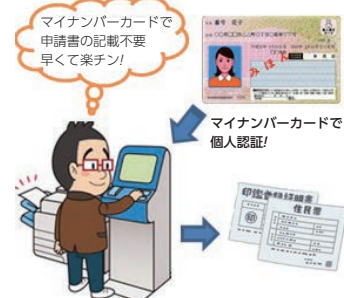

※証明書自動交付機のイメージ

# 令和6年度 個人市民税・県民税・森林環境税のあらまし

固税務課 (☎ 75・1114)

個人市民税・県民税・森林環境税とは、前年1年間の所得に対して課せられる税で、原則住所地で課税されます。また、所得に応じて負担する所得割のほか、広く均等に負担する均等割があり、これらを併せて納めていただきます。森林環境税とは、令和6年度から国内に住所を有する個人に対して課税される国税であり、市区町村において、個人市民税・県民税均等割と併せて1人年額千円が課税されます。

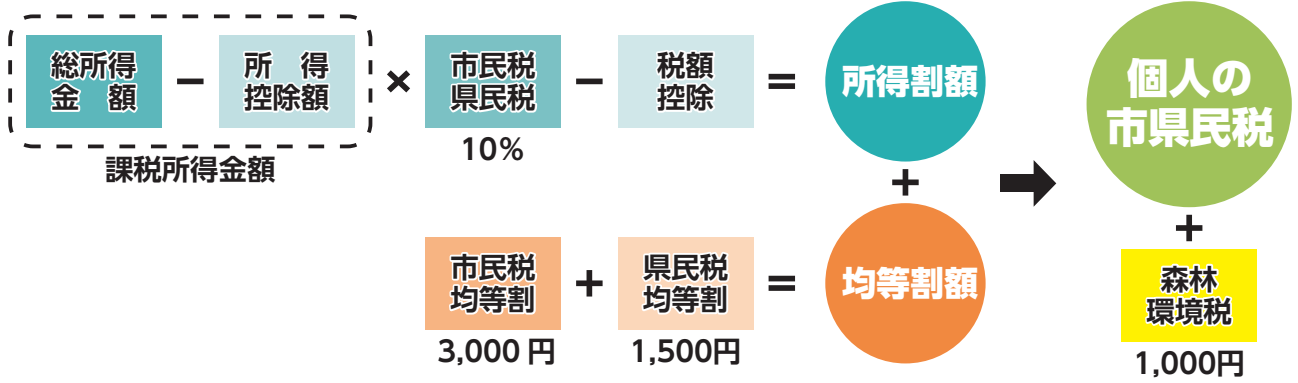

## 所得割 所得割額の計算方法は以下のとおりです。

$$\text{所得割額} = (\text{総所得金額} - \text{所得控除額}) \times \text{税率 } 10\% (\text{市民税 } 6\% + \text{県民税 } 4\%) - \text{税額控除}$$

※   部分を課税所得金額といいます。 ※分離課税の所得がある場合は計算方法が異なります。

### ● 総所得金額

所得割の税額計算の基礎は所得金額です。この場合の所得の種類は、所得税と同様10種類で、その金額は、一般に収入金額から必要経費を差し引くことによって算定されます。市県民税は、前年中の所得を基準として計算されますので、令和6年度の市県民税では、令和5年中の所得金額が基準となります。

### ● 所得控除額

所得控除額は、納税者に配偶者や扶養親族がいるかどうか、また、各種控除額や病気・災害などによる出費があるかどうかなどの個人的事情を考慮して、その納税者の実情に応じた税負担を求めするために所得金額から差し引く金額です。

### ● 税額控除 (調整控除)

国から地方への税源移譲に伴い生じる所得税と市県民税の人的控除額の差に基づく負担増を調整するため、一定の額が所得割から控除されます。



**均等割** 均等割は、地域社会の費用の一部を広く均等に市民の皆さんに負担していただく趣旨で設けられています(熊本県民税には「水とみどりの森づくり税」500円が含まれます)。

玉名市民税	(年額) 3,000円
熊本県民税	(年額) 1,500円

**森林環境税** 令和6年度から新たに導入されます。詳しくは15ページをご覧ください。

国税 (森林環境税)	(年額) 1,000円
------------	-------------

## 市県民税・森林環境税 を納める人(納税義務者)

納める税 納税義務者	均等割	所得割	森林 環境税
玉名市内に住所がある人	○	○	○

賦課期日は令和6年1月1日です。

## 市県民税・森林環境税の 減額または免除

災害などにより著しい損害を受けた場合や生活保護法の規定による保護を受けることになった場合、所得の急激な減少により生活が著しく困難となった場合など、納税者の事情により減免申請をすることで、状況に応じて減免を受けることができます。

## 市県民税・森林環境税 が課税されない人

### ▶均等割・所得割・森林環境税がかからない人

- ・生活保護法による生活扶助を受けている人
- ・障がい者、未成年者、寡婦またはひとり親で前年中の合計所得金額が135万円以下の人

### ▶均等割・森林環境税がかからない人

前年中の合計所得金額が次の算式で求めた金額以下の人  
 $28\text{万円} \times (\text{本人、同一生計配偶者および扶養親族の合計数}) + 10\text{万円} + 16\text{万}8\text{千円}$   
 ※本人のみの場合は38万円以下

### ▶所得割がかからない人

前年中の総所得金額等が次の算式で求めた金額以下の人  
 $35\text{万円} \times (\text{本人、同一生計配偶者および扶養親族の合計数}) + 10\text{万円} + 32\text{万円}$   
 ※本人のみの場合は45万円以下

## 税金の徴収方法

※令和6年度定額減税の対象となる人は、期ごとの徴収が異なります。詳しくは14ページをご覧ください。

### ■普通徴収

市県民税の年税額を4回(6月、8月、10月、1月)の納期に分け、個人で納める仕組みのことで、毎年6月に全納期分の納付書を送付します。

#### ※年金特別徴収のイメージ

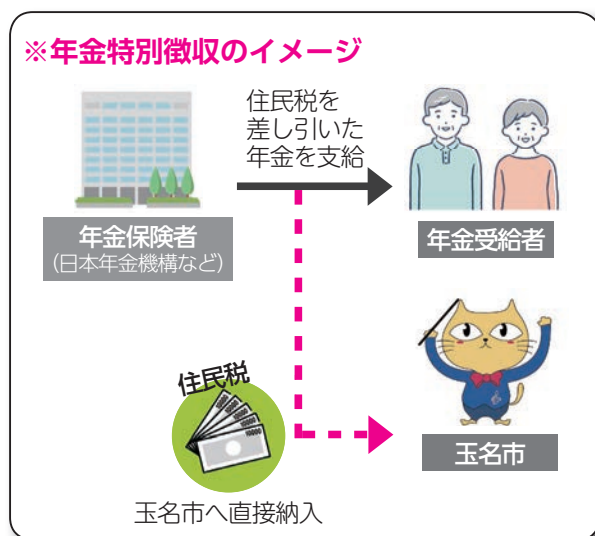

### ■特別徴収

給与からの特別徴収(天引き)と、年金からの特別徴収(天引き)があります。

#### ●給与からの特別徴収

1年間で納める市県民税を、6月から翌年5月までの年12回に分け、毎月の給与から差し引いて納める仕組みのことで、給与以外の所得がある人で、給与特別徴収と普通徴収を併用して納める人の場合、給与のみで算出した年税額が給与からの特別徴収税額となります。

#### ●年金からの特別徴収

65歳以上の公的年金受給者の公的年金などの所得にかかる市県民税を年金から納める仕組みのことで、年金以外に給与などの所得がある人で、年金特別徴収と給与特別徴収などを併用して納める人の場合は、年金所得以外で算出した税額を年税額から差し引いた額が年金からの特別徴収税額となります。

## 市税がコンビニやスマホで納付できます!

使用期限を過ぎたものは市税務課・各支所で納付をお願いします。

注：コンビニ(上限額30万円)・金融機関・市役所窓口では、現金での納付となります。

問税務課 納税対策室(☎75・1115)



▲詳しくはこちら

## 減税額

- 本人、控除対象配偶者および扶養親族1人につき1万円
- ※1 定額減税の対象は、国内に住所を有する人に限ります。
- ※2 同一生計配偶者および扶養親族の判定は、原則、前年12月31日の現況によります。
- ※3 控除対象配偶者以外の同一生計配偶者がいる場合は、令和7年度分の個人住民税において1万円の定額減税が行われます。

## その他

- 減税額については、納税通知書の課税明細欄または特別徴収税額通知書の摘要欄に記載があります。
- 定額減税は、住宅ローン控除や寄附金税額控除など、全ての控除が行われた後の所得割額から減税されます。
- 減税しきれない場合は、別途給付金（調整給付）が支給されます。給付金の詳細は内閣官房ホームページ「新たな経済に向けた給付金・定額減税一体措置」をご参照ください。

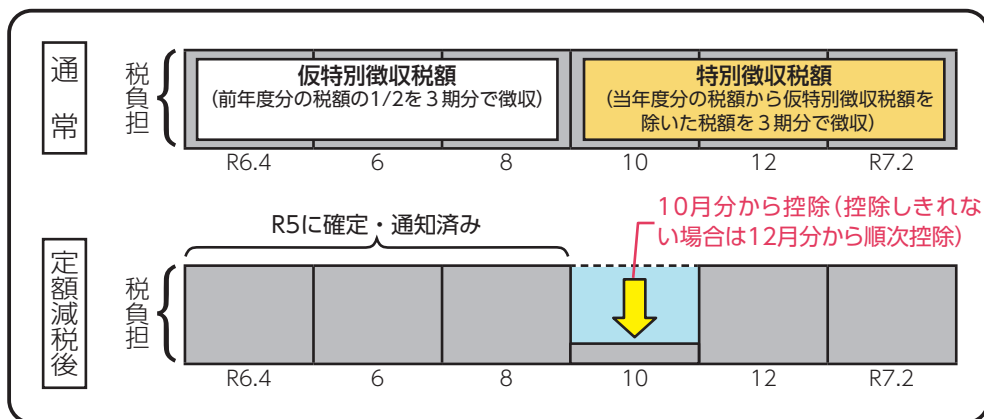

### 3 公的年金等から個人住民税が差し引かれる人(年金特別徴収)で2年目以降の人

令和6年10月以降に支払われる年金から控除します。控除しきれない場合は12月から順次控除します。



### 4 公的年金等から個人住民税が差し引かれる人(年金特別徴収)で初年度の人

普通徴収第1期(6月)分から控除し、控除しきれない場合は第2期(8月)分から控除し、さらに控除しきれない場合は、10月以降に支払われる年金からの本徴収税額から順次控除します。

## 森林環境譲与税



閩水産林務課 (☎ 75・1403)

### ● 森林環境譲与税について

森林整備を進めるために必要な財源を確保する観点から森林環境税及び森林環境譲与税に関する法律が成立し、森林環境税および森林環境譲与税が創設されました。森林環境譲与税は、市町村による森林整備などの財源として令和元年度から国より全国の市町村や都道府県に対して、私有林人工林面積、林業就業者数および人口により按分して譲与されています。市町村は、これを財源に森林整備や人材育成、木材利用、普及啓発などの取り組みに活用します。

※個人に課される税金ではありません。

### ● 玉名市における主な取り組み内容

#### 民有林の間伐を実施



森林環境譲与税を活用し、管理されていない民有林の整備を行っております。

#### 新生児贈呈用の木製品を製作



市マスコット「タマにゃん」をデザインした皿を県産センダンの木で製作。昨年度から新生児に贈呈しています。木の温もりや魅力を知ってもらふ木育の観点や、木材の利用促進を目的に実施しました。

# 個人住民税の定額減税

固税務課 (☎ 75・1114)

わが国経済をデフレに後戻りさせないための措置の一環として、令和6年度税制改正において、令和6年分の所得税および令和6年度分の個人住民税において定額減税が実施されることとなりました。概要は以下のとおりです。

## 対象者

○令和6年度の市民税・県民税所得割の納税義務者のうち、前年の合計所得金額が1,805万円以下（給与収入2,000万円以下に相当）の人

## 徴収方法（令和6年度分）

通常

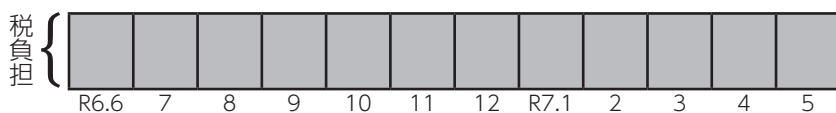

定額減税後

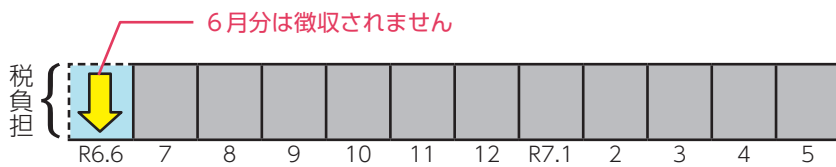

1

給与から個人住民税が差し引かれる人

【特別徴収】

令和6年6月分は徴収せず、定額減税後の税額を令和6年7月分から令和7年5月分の11カ月に分けて徴収します。定額減税の対象とならない人は、通常どおり6月から5月までの12カ月で給与から徴収します。

通常

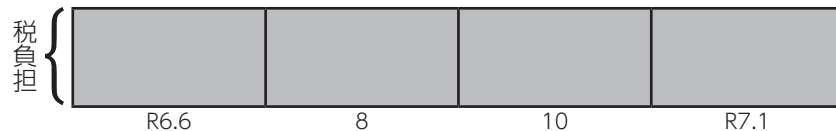

定額減税後

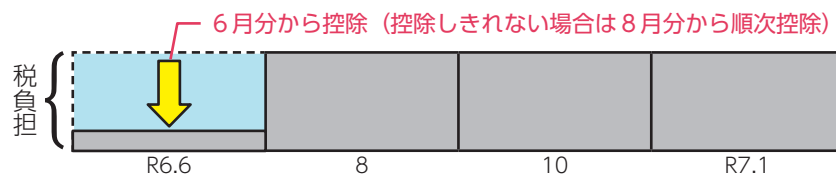

2

納付書及び口座振替でお支払いいただく人

【普通徴収】

通常の4期割の第1期（6月）分から控除し、控除しきれない場合は第2期（8月）分以降の税額から順次控除します。

# 森林環境税について



固税務課 (☎ 75・1114)

令和6年度からは森林環境税（国税）の課税が始まります

## ●森林環境税とは

森林環境税は、森林の整備およびその促進に関する施策の財源に充てるために創設され、令和6年度から、国内に住所を有する個人に対して課税される国税です。個人住民税の均等割と併せて年間千円を市町村が賦課徴収することとされ、その徴収は森林環境譲与税として都道府県・市区町村へ譲与される仕組みとなっています。

## ●令和6年度以降の個人市民税・県民税均等割および森林環境税について

個人市民税・県民税の均等割額は、東日本大震災復興基本法などにに基づき、平成26年度から均等割に年額千円（市500円、県500円）が上乘せされておりましたが、この臨時的措置は令和5年度をもって終了し、令和6年度から新たに森林環境税（千円）が導入されます。

令和6年度

／ 始まります！ ／



# 国保特定健診 & 人間ドック

(医療機関健診)

岡玉名市保健センター (☎ 72・4188)

集団健診以外の特定健診の申し込みをした人に「特定健診受診券(市内医療機関健診)」または「人間ドック健診受診券」を送付します。

- ◎ 済生会・日赤・JA 厚生連へ申し込んだ人には、玉名市からは受診券を送付しません(医療機関から直接連絡があります)。
- ◎ 集団健診は7月26日(金)から8月28日(水)に玉名市保健センターなどで実施します。
- ◎ 人間ドックは定員に達し次第締め切ります。

体調不良や発熱がある場合、当日の受診はお控えいただきますようご協力をよろしく申し上げます。

## ○ 特定健診 (個別医療機関健診)

受診期間	6月3日(月)～令和7年1月31日(金) ※土日祝日を除く
受診方法	受診券到着後、直接、郡市内の特定健診委託医療機関(17㉟)に予約してください。
健診料金	800円
検査内容	①診察(身長、体重、血圧、問診など) ②血液検査(脂質、糖、尿酸、肝機能、腎機能など) ③検尿検査(尿糖、尿たんぱく、尿潜血)

## ○ 人間ドック (くまもと県北病院 健康管理センター)

受診期間	6月3日(月)～令和7年1月31日(金) ※土日祝日を除く
受診方法	受診券到着後、直接、くまもと県北病院健康管理センターに予約してください。
健診料金	受診券に記載 (節目:1万500円、節目外:2万1千円)
検査内容	特定健診の検査内容に加え、胃がん、大腸がん、肺機能、腹部超音波、胸部レントゲン、聴力、眼底、眼圧など

## ○ 人間ドック (済生会熊本病院予防医療センター・日赤熊本健康管理センター・熊本県厚生農業協同組合連合会)

受診期間	令和7年1月31日(金)まで ※土日祝日を除く
受診方法	玉名市保健センターへ提出した人間ドック受診申込書に記載した希望月により、医療機関から連絡があります(受診券は発行しません)。

健診料金	各コースから1万370円を差し引いた額 (詳しくは医療機関にお問い合わせください)
検査内容	特定健診の検査内容に加え、胃がん、大腸がん、肺機能、腹部超音波、胸部レントゲン、聴力、眼底、眼圧など

## ○ 持参するもの

### ① 玉名市国民健康保険被保険者証

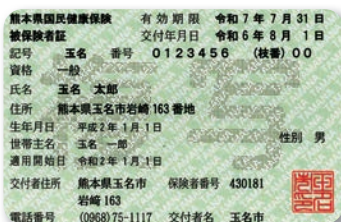

※保険証の色は7月までは「ピンク」です。8月から「緑」に変わります

### ② 受診券

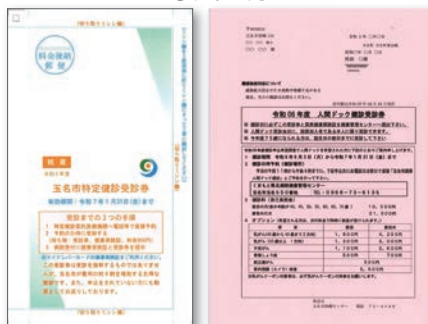

▶ 特定健康診査受診券

◀ 人間ドック健診受診券

※参考写真のため、実際のもとは違う場合があります。

受診をする際は、必ず受診券と玉名市国民健康保険被保険者証を持参してください。

※どちらか一方でも欠けた場合、受診できないことがあります

◎ 済生会・日赤・JA 厚生連の場合は、被保険者証のみ



## ○ 特定健診委託医療機関（市内）50音順

健診機関名	所在地	電話
浦田医院	岩崎 1023-3	74・2412
おおかど胃腸科クリニック	六田 38-6	72・5611
大塚医院	天水町小天 6986-1	82・2005
大野内科クリニック	伊倉南方 987-5	72・3405
大林循環器科内科医院	築地 25-2	72・3866
岡本外科医院	亀甲 248-1	74・2277
河野医院	高瀬 349	73・3734
河野クリニック	繁根木 131-1-2F	72・2345
黒田クリニック内科・代謝内科	寺田 431-1	73・6688
酒井医院	松木 13-2	71・0777
坂田内科医院	岱明町高道 1196-1	66・8600
鹿井内科	高瀬 233-1	72・2275
しまかわ医院	横島町横島 4301-1	84・3722
玉名脳神経外科医院	岩崎 11-1	75・1511
玉名病院	築地 1452-3	72・5155
中野医院	天水町部田見 812-2	82・3970
ひがし成人・循環器内科クリニック	岩崎 665-1-1	71・0600
泌尿器科・内科むらかみクリニック	繁根木 40-2	57・8615
福本内科医院	岱明町鍋 834	57・2811
古庄胃腸科・内科医院	岱明町大野下 1512-1	57・0013
本田医院	岱明町大野下 795-2-1	57・0012
前田小児科医院	立願寺 138	74・1333
まつおクリニック	山田 2016-1	73・2800
本里内科医院	大倉 1574-4	72・2352
安田内科医院	横島町横島 3387	84・3131
悠紀会病院	上小田 1063	74・1131
吉田医院	繁根木 228	73・5100
吉村循環器科内科医院	横島町横島 3894-1	84・2765

## ○ 特定健診委託医療機関（市外）

健診機関名	所在地	電話
有明成仁病院	長洲町宮野 2775	78・1133
いまおかクリニック	長洲町宮野 1468-1	78・3410
田宮二郎内科	長洲町長洲 2932-3	78・2150
ながすクリニック	長洲町長洲 1354	78・0527
西山クリニック	長洲町清源寺 2794-1	78・7811
さかき診療所	南関町上長田 638-1	53・1125
田尻医院	南関町関町 1218-1	53・0016
田辺クリニック	南関町上坂下 3480	53・8211
和水クリニック	和水町原口 729-1	86・6001
安成医院	玉東町木葉 755-6	85・2047

## ○ 人間ドック委託健診機関

健診機関名	所在地	電話
くまもと県北病院健康管理センター	玉名市玉名 550	73・6135
済生会熊本病院予防医療センター	熊本市南区近見 5-3-1	096・351・1011
日本赤十字社熊本健康管理センター	熊本市東区長嶺南 2-1-1	096・384・3100
熊本県厚生農業協同組合連合会	熊本市中央区南千反 畑町 2-3	096・328・1250

### 個別医療健診をご希望で 今年度75歳になる人へ

- ・誕生日が9月2日以降の人は、誕生日の前日までに受診をお願いします。
- ・誕生日が9月1日以前の人は、保険証が国保から後期高齢被保険者証へ変わるため後期高齢者医療健診の受診をお願いします。
- ・後期高齢者健診の受診券は7月下旬ごろ送付します。

事前予約をお忘れなく！  
電話番号もお間違えないように  
ご注意ください。



生活習慣病の芽をいち早く発見し、効果的に予防するため、40歳以上75歳未満の人を対象に行う健診（健康診断）のことです。

特定健診を受診すると、血管を傷める要因（動脈硬化）がないかをチェックできます。動脈硬化が進行すると、脳卒中や心筋梗塞などを発症します。

そもそも  
「特定健診」って  
なにや？



木

THURSDAY

金

FRIDAY

土

SATURDAY

6

市議会定例会本会議(開会)  
(午前10時～ 議場)

7

1

特集展示「赤星亮衛展」  
前期展示(～7月15日)  
(午前9時～ 博物館)

図書館上映会「弟の夫」  
※大人向け  
(午後1時30分～ 岱明図書館)

8

玉名市民会館ホールでピ  
アノを弾こう♪(1日目)  
(午前9時～ 市民会館大ホール)

おはなし会  
(午前11時～ 岱明図書館)

13

14

15

お楽しみ会  
(午後2時～ 市民図書館)

ブリヂストン吹奏楽団久  
留米 玉名チャリティーコ  
ンサート 2024  
(午後3時～ 市民会館大ホール)

20

21

市議会予算決算委員会  
(午前10時～ 市役所本庁)

22

おはなし会  
(午前10時30分～  
天水図書館)

27

ゆた～っと元気体操  
(午後1時30分～  
横島町公民館)

28

29

### 公共施設休館日

| 玉の湯 (☎ 73・2087)  
(25日)

| 潮湯 (☎ 57・4377) 毎週火曜  
(4日、11日、18日、25日)

| ゆとりーむ (☎ 84・3939)  
(10日、24日)

| 草枕温泉てんすい (☎ 82・4500)  
(12日、26日)

| 花の館 (☎ 82・4600) 毎週水、木  
(5日、6日、12日、13日、19日、  
20日、26日、27日)

| 草枕交流館 (☎ 82・4511)  
(5日、12日、19日、24日、26日)

| 博物館こころピア (☎ 74・3989)  
(3日、10日、17日、24日)

| 金栗四三翁住家・資料館  
(5日、12日、19日、26日)

| 天水老人憩の家 (☎ 82・3323)

| 岱明ふれあい健康センター  
(☎ 57・4141) 毎週月曜  
(3日、10日、17日、24日)

※上記以外に臨時休館する場合があります。最  
新情報は、各連絡先へお問い合わせください。

### 各種相談会

#### | 弁護士無料法律相談

※要予約 (☎ 75・1222)

12日(月)、26日(木)

午後1時30分～4時 市役所本庁

#### | 司法書士無料法律相談

※要予約 (☎ 75・1222)

5日(月)、19日(金)

午後1時30分～4時 市役所本庁

#### | 納税相談

○夜間：6日、20日(木曜)

午後5時15分～8時

○休日：23日(日) 午前9時～正午

#### | 行政相談

○玉名地区：13日(月)、27日(金)

午前10時～午後3時 福祉センター

○横島地区：18日(月)

午前10時～正午 ゆとりーむ

○天水地区：3日(月)

午前10時～正午 天水支所

#### | 臨床心理士相談会

20日(月)

午後1時30分～5時 市役所本庁

#### | 社労士年金・労働無料相談

※要予約 (☎ 57・8532)

12日(月)午後1時30分～3時30分

#### | 無料法律相談

※要予約 (☎ 71・0080)

20日(月)午後2時～4時

福祉センター

#### | 玉名市就職相談会

※事前予約 (☎ 74・1125)

午後1時30分～4時

10日(月) 天水支所

17日(月) 横島町公民館

24日(月) 岱明支所

(相談会情報は35ページにもあります)

#### ●証明書発行の本庁窓口延長サービス

日時 毎週木曜(祝日を除く)

午後5時15分～6時15分

内容 戸籍、住民票、印鑑証明の証明書発行

印鑑登録 ※詳しくは(☎ 75・1116)

#### ●手話通訳者設置日

日時 毎週月曜(月曜が休日の場合は翌日)

午前8時30分～午後5時

玉名市の  
人  
の動き

男 30,408 人 (+11)

女 32,625 人 (-7)

人口 63,033 人 (+4)

世帯数 28,585 世帯 (+75)

令和6年4月末日現在



日

SUNDAY

月

MONDAY

火

TUESDAY

水

WEDNESDAY



ぜひチェックするにゃん〜▶▶

＼ 玉名市の情報をいち早くお知らせ ＼



暮らし  
イベント  
観光  
市政  
緊急情報  
まちの話題

玉名市公式  
LINE アカウント



広報たまな  
facebook



2

ねむの木コンサート  
(午後1時30分～ 博物館)

3

選挙管理委員会  
(午前10時～ 市役所本庁)

特設人権相談所  
(午前10時～  
福祉センター他3カ所)

4

玉名市人権教育推進協議  
会総会  
(午後3時～ 岱明防災コミュニティセンター)

さだまさし・山本純ノ介トーク&ライブ  
～音楽が次世代に繋ぐもの～ Legacy  
(午後3時～ 市民会館大ホール)

5

ゆた〜っと元気体操  
(午後1時30分～ 岱明町公民館)

農業委員会総会  
(午後2時～ 市役所本庁)

9

玉名市民会館ホールでピ  
アノを弾こう♪ (2日目)  
(午前9時～ 市民会館大ホール)

マイナンバーカード休日  
窓口 (予約制)  
(午前9時～正午 市役所本庁)

10

11

赤ちゃんおはなし会  
(午前11時～ 横島図書館)  
ゆた〜っと元気体操  
(午後1時30分～ 福祉センター)  
玉名市ロビーコンサート  
(午後0時20分～ 市民会館ホールロビー)

12

16

湯けむり朝市  
(午前8時30分～ 玉名温泉立願寺公園)

17

市議会定例会本会議 (一  
般質問) (～ 20日)  
(午前10時～ 議場)

18

19

23

24

市議会総務委員会  
(午前10時～ 市役所本庁)

25

市議会建設経済委員会  
(午前10時～ 市役所本庁)

ゆた〜っと元気体操  
(午後1時30分～ 福祉センター)

26

市議会文教厚生委員会  
(午前10時～ 市役所本庁)

マイナンバーカード夜間  
延長窓口 (予約制)  
(午後5時30分～8時 市役所本庁)

30

玉名女子高校吹奏楽部に  
よる小・中学生向け吹奏  
楽クリニック  
(午前9時30分～ 市民会館大ホール)

【今月の納期】

市県民税 第1期  
介護保険料 第1期

※7月1日月まで

🚑 6月の献血

岡玉名市保健センター  
(☎ 72・4188)

ご協力よろしくお願ひいたします

<28日迄> 場所: 市役所本庁

①午前9時30分～11時30分

②午後0時40分～4時



# イベント・講座

## 「助けたい！」を行動に 救命講習会(6月)



皆さんは、心肺蘇生法やAEDを適切に実施・使用することができですか。

救急車が到着するまでの間、その場にいる人の一刻も早い適切な行動が命を救う重要なカギとなります。受講者には修了証カードを発行します。

日時 6月16日(日)

午前9時～正午

場所 玉名消防署

内容 小児・乳児に対応した心肺蘇生法(AEDを用いた救命講習)

定員 先着15人

※電話での事前申し込みが必要

受講料 無料

その他 以前、普通救命講習

会を受講したことがある人は修了証カードを持参してください。

※参加申し込み数が5人に満たない場合、開催を延期する可能性がありますので、ご了承ください。

玉名消防署 救急係

(☎73・7117)

## 玉名国際交流協会

### 国際化セミナー



日本在住の中国人・台湾人を講師にお招きし、中国・台湾セミナー「私達の中国・台湾」と題し、中国・台湾についてより一層理解が深まるようお話しいただきます。参加料は無料で、どなたでも参加できます。国際交流の時代です。皆さん、ぜひご参加ください。

日時 6月28日(金)

午後1時～2時

場所 玉名市文化センター

視聴覚室

講師 高継芬氏、陳怡婷氏

定員 30人(先着順)

参加費 無料

申し込み 問い合わせ先まで電話でお申し込みください。

玉名国際交流協会

小林さん

(☎090・6109・3395)

◎玉名国際交流協会では随時

会員を募集しています。

・個人会費 年3千円

・賛助会費 一口5千円

(何口でも可)

「外国人と友達になりたい!」「外国の文化に触れたい」「国際化の力になりたい」など、国際交流に興味のある人は気軽にご連絡ください。

玉名国際交流協会

(☎73・5911)

## 第14回 クリーンパークファイブ ミニフェスタ

玉名クリーンパークファイブ (☎78・4433)



▲第1リサイクル工房抽選会場の様子

ごみの減量・資源化に対して、住民の人たちに関心を深めてもらいリサイクル活動の推進を目的に環境啓発イベントを開催します。来場無料です。

日時 6月9日(日) 午前9時～正午

※リサイクル抽選会投票締切時間

午前11時30分

場所 第1リサイクル工房(旧第1清掃センター)

(玉名郡長洲町折崎213番地)

内容

1. 本・ぬいぐるみコーナー(無料提供)
2. 特産コーナー
3. リサイクル抽選会(約20点)



12 つくる責任  
つかう責任



### 東部環境センターリサイクル体験講座

受け付けは6月3日(月)午前9時から(先着順)  
固東部環境センター (☎75・5050)

#### ネクタイで作るポシェット

日時 6月17日(日) 午前9時30分～午後3時(連続2回講座) ※2回目の受講日は1回目受講日に調整

講師 土山千代子氏 定員 10人

準備物 ①ミシン②裁縫道具③筆記道具④50円物差し⑤弁当⑥材料費 1,200円※お好みがあればネクタイとミシン糸もご持参ください。2回講座を受けれる人の受け付けとなります。

### クリーンパークファイブリサイクル体験講座

受け付けは6月3日(月)午前9時から17日(日)の午後4時まで(希望者多数の場合は20日(金)午前10時から抽選)

固クリーンパークファイブ (☎78・4433)

#### 古布で作る「布ぞうり」

日時 6月24日(日) 午前9時30分～午後3時

講師 土山千代子氏

定員 10人

準備物 ①座布団②弁当③材料費 700円  
※床に座って作業するため、必ずズボンの着用をお願いします。



◎人権啓発ビデオ上映会  
人権に関するビデオを視聴することで、人権に関する「学びの場」となることを目的とし、毎月内容を変えて月曜日から金曜日の平日(祝日などは除く)開催します。ぜひ、ご参加ください。  
日時 ①午前10時～ ②午後1時30分～



### 伊倉ふれあいセンター

題名 人と人とのよりよい関係を...  
手このすてきな関係をつくって...  
場所 伊倉ふれあいセンター  
対象 市内在住の人  
定員 10人程度(先着順)  
参加費 無料  
申し込み 6月3日(月)以降に  
①参加希望の講座名②参加希望日③氏名(ふりがな)  
④住所⑤電話番号を電話、メールでお申し込みください。  
固伊倉ふれあいセンター



☐ jinken@city.ta  
mana.ig.jp (☎73・2221)

一緒に体力づくり・運動不足解消に楽しく効果的に運動しましょう!

運動が苦手な人  
初めての人も大歓迎

## 健康運動教室のご案内



毎週火・木曜に実施中 (※第2月曜が祝日の場合、火曜休館日で水曜に教室が実施されます)

- 火曜**
- ★水中ウォーキング教室 11:00～11:40
  - らくらくアクア教室 13:30～14:30
  - 関節痛予防・緩和教室 15:00～15:40
  - ★リズム体操教室 18:20～19:00



- 木曜**
- 水中ウォーキング教室 11:00～11:40
  - 歌謡曲アクア教室 13:30～14:30
  - 関節痛予防・緩和教室 15:00～15:40



施設使用料で教室参加できます!  
トレーニング室 大人1回:市内200円/市外310円  
温水プール 大人1回:市内310円(70歳以上200円)/市外520円

★の教室は、4月～11月の期間限定で開催します!  
\\ 詳しくはお問い合わせください! //

固玉名市横島総合保健福祉センターゆとりーむ (☎84・3939)



## 高齢者等就業支援センター ター開講講座



◎「Excel基礎」講座・  
「Excel実用」講座

**日時** 【基礎編】7月1日(月)、  
3日(水)、5日(金) 午前9時  
30分～11時30分 【実用編】  
7月8日(月)、10日(水)、12日  
(金) 午前9時30分～11時30  
分

**場所** 高齢者等就業支援セン  
ター

**講師** (有)PCクリエイト

**内容** 【基礎編】Excelの基  
本的な操作や機能を学習する  
(全3回) 【実用編】Excel  
1の機能を活用し、実用的な  
資料を作成する(全3回)

**対象者** 講座全日程に出席で  
きる人、【基礎編】入力操作  
ができる人、【実用編】基礎  
講座を受講した人、もしくは  
基本的な表作成や編集な  
どの操作ができる人

**定員** 各10人(抽選の場合)

初めて受講する人優先)

**受講料** 無料(別途テキスト  
代300円)

**準備物** Excelが使える  
パソコン(電気コード含  
む)、筆記用具

**申し込み** 6月3日(月)から18

日(火)までに高齢者等就業支  
援センターや高齢介護課、  
各支所市民生活課にある申  
込用紙でお申し込みくださ  
い。電話でのお申し込みは  
高齢者等就業支援センター  
までお願いします。

**問** 高齢者等就業支援センター

(☎71・2710)

**問** 高齢介護課(☎75・1339)

## 熊本県国土調査70周年 記念講演会

昭和30(1955)年に始  
まった熊本県での国土調査の  
70周年記念行事として、国内  
トップの識者3人をお招きし  
て、地籍調査の意義を分かり

やすくお話しします。

**日時** 7月19日(金)

午後1時30分～3時35分

**場所** ホテル熊本テルサ 1

階 テルサホール(熊本市

中央区水前寺公園28-51)

**参加費** 無料(途中退場自由)

**申し込み** 聴講ご希望の人

は7月5日(金)までに電話  
かメールで問い合わせ先  
へお申し込みください。

**その他** オンライン聴講



**問** 熊本県国土調査推進協議会

青木<sup>あおき</sup>さん・飯田<sup>いいた</sup>さん

(☎096・333・2419)

✉ iida-k-ldr@pr

ef.kumamoto.lg.jp

jp)



## 結婚50周年を迎える皆さんへ



永い間苦楽を共にし、めでたく金婚式を  
迎えられるご夫婦に表彰状と記念品を贈  
ります。



**日時** 9月26日(木) 午前中

**場所** 玉名市民会館大ホール(予定)

### ◆金婚夫婦表彰該当者

昭和49年12月31日までに結婚し、  
夫婦とも健在で、受付期間中に申出書を  
提出した玉名市民の夫婦。

※既に表彰を受けた夫婦は対象外

### ◆申し込み方法

6月3日(月)から7月5日(金)までに、  
高齢介護課、各支所市民生活課に備え付  
けの申出書に必要事項を記入し、提出し  
てください(受付時間：午前8時30分  
～午後5時 土日祝を除く)。

**問** 高齢介護課(☎75・1339)

イベント・講座

岱明B&G海洋センター  
すいえい教室

水泳の基本を楽しく練習します。クロールのフォーム、呼吸の練習を中心に行います。

**日時** 6月25日(火)から29日(土)までの5日間 ①水慣れクラス 午後5時30分～6時20分 ②クロールクラス 午後6時30分～7時20分

**場所** 岱明B&G海洋センタープール

**対象** ①小学校1～3年生 ②小学校3～6年生

**定員** ①10人 ②10人

**参加費** 2千円(5日分)

**準備物** 水着、水泳帽子、ラッシュガードをお持ちの場合にはラッシュガード、ゴーグル、着替え、タオル、水筒

**申し込み** 6月11日(火)以降に電話でお申し込みください。保険は各自加入してください。

岡岱明B&G海洋センター  
(☎57・33996)

玉名市総合体育館トレーニング室 定期プログラム

玉名市総合体育館にはトレーニング室を併設し、スポーツトレーナーによる運動教室を定期的に開催しています。

**開催日** 毎週月曜日・水曜日 午後2時～3時

**場所** 玉名市総合体育館内 トレーニング室

**プログラム名** 太極舞(健康体操教室)：中国の伝統舞踊や舞踏、陰陽五行などのエッセンスを取り入れた超ローインパクトな運動です。年齢関係なく、どなたでも楽しめるエクササイズです。

**対象** 中学生以上

**参加費** 1回300円

**準備物** 運動に適した服装、室内シューズ

**申し込み** 問い合わせ先までご連絡ください。

岡玉名市総合体育館  
(☎75・1314)

第30回 くまもと県北  
病院市民公開講座

会場・オンライン (Zoom)

同時開催。参加費無料、申し込み不要です。

**日時** 6月15日(土) 午前10時～11時(9時30分開場)

**場所** くまもと県北病院 2階たまきなホール

**講師** くまもと県北病院健康管理センター センター長 佐藤龍一郎氏

**題目** 『どうも無いから大丈夫? 健診で生活習慣病を早期発見!』

**その他** Zoomでの参加方法【ミーティングID】 7549231084 【パスコード】 735000

※先着100人まで視聴可  
岡くまもと県北病院総務課  
直通 (☎79・7323)



募集

福祉・健康

相談

お知らせ

ファミリーサポーター養成講座 受講者募集

保育園・学童への送迎や子どもを一時的に預かるなど、子育ての支援を行うサポーターの養成講座です。



期 間	7月1日(月)、2日(火)、4日(水)、8日(日)、10日(火)、12日(木)の6日間
場 所	玉名市福祉センター
内 容	保育の心、心の発達とその問題、子どもの身体と発育と病気、栄養と食生活、小児看護の基礎知識、子どもの世話と遊び、食育など
対 象	本市在住で子育て支援に関心があり、心身共に健康で講座を全て受講できる人
受 講 料	無料
申 込 み	6月21日(金)までに、たまなファミリー・サポート・センターへ電話か来所にてお申し込みください。

岡 たまなファミリー・サポート・センター (玉名市福祉センター内 ☎79・7077)

# 玉名市公民館講座

申し込み期間 6月3日月～17日月

## 中央公民館

〒865-0051 繁根木 88-1 (☎75・1312)

講座名	初回	開講曜日と回数	時間	定員	備考
① 自宅で楽しむ有機栽培 ～高品質な野菜の 育て方～	7/13	全2回 7/13、27 (土曜日)	午前10時 ～正午	20人	これから家庭菜園に挑戦したい人、 有機栽培に興味がある人におすす めの講座です。
② 人を惹きつける 話し方講座 ～正しい敬語を学ぼう～	7/14	全2回 7/14、21 (日曜日)	午前10時 ～正午	10人	伝えたいことがきちんと伝わるよ う、正しい言葉遣いを学びましょ う。

## 横島町公民館

〒865-0072 横島町横島 3644 (☎84・2122)

講座名	初回	開講曜日と回数	時間	定員	備考
① 歌好きな人なら どなたでも! 男声コーラス	7/1	全6回 (第1月曜日)	午後7時30分 ～9時30分 (※冬期は午後7 時～9時)	15人	◎対象者/市内在住・通勤・通学 の人 ◎準備物/筆記用具、水分、マスク ◎材料費/2千円(初回のみ) ※楽譜代など
② ～ドローンを自分で 組み立てて飛ばして みよう～ 親子ドローン 組み立て講座	7/28	全1回 (日曜日)	【①午前の部】 午前10時～正午  【②午後の部】 午後1時～3時	各10組 (1組で児 童2人ま で参加可)	◎対象者/市内在住・通学の小学 生(要保護者同伴) ◎材料費/児童1人当たり7千円 ◎準備物/筆記用具

**受講対象者** 原則市内に在住、  
通勤、通学をしている人(高校生  
未満の人は保護者の同意が必要)

### 申し込み方法

LINE 玉名市公式LINEの  
トーク画面下の基本メニューか  
ら「申請・申込み・応募・予約」  
を選び、フォームに  
沿ってお申し込みく  
ださい。



玉名市公式LINE

窓口 官製はがき1枚を持参し、  
希望の講座が開講される公民館の  
窓口へお越しください。

往復はがき

(記入例)

6月17日月  
必着

(返信の裏)  
※何も書かないで  
ください。

〒0000-0000  
返信  
自宅の住所  
受講する人の氏名

(返信の裏)  
①講座名  
②郵便番号  
③住所  
④氏名(ふりがな付き)  
⑤学年(小中学生のみ)  
⑥電話番号  
(自宅と携帯)

1講座につき  
1枚必要です

4 質の高い教育を  
みんなに



※講座の様子を撮影します。写真は講座の紹介で、市ホームページなどに掲載することがあります。



# はつらつシニア教室の受講生を募集します

はつらつシニア教室は、参加者が健康保持に務め、社会的教養を高めるとともに、会員相互の親睦を図り、毎日の生活を豊かに過ごしていただくことを目的として開講しています。

◎対象者

市内在住の65歳以上の人

◎申し込み方法

①氏名②住所③電話番号を電話かメールでご連絡ください。

(☎75・1312 / ✉community@city.tamana.lg.jp)

	日にち	時間	場所	テーマ
③	6月13日(木)	10:00~11:45	ありあけ防災館	◎防災体験
④	6月27日(木)	9:30~11:45	玉名市文化センター 「大研修室」	◎高齢者の交通安全 ◎真の幸せとは
⑤	7月11日(木)	9:30~11:45		◎高齢者の食事 ◎高齢者の睡眠
⑥	7月25日(木)	9:30~11:45		◎認知症サポーター講座 (認知症予防の運動)
⑦	8月8日(木)	13:30~15:45		◎高齢者の健康管理 ◎健康体操
⑧	8月22日(木)	9:30~11:45		◎人権問題 ◎遺族相続と遺言
⑨	9月5日(木)	9:30~11:45		◎腸活で健康な生活を目指そう ◎金融トラブルに巻き込まれないために
⑩	9月12日(木)	9:30~11:30		◎文化センターコンサート ◎振り返りスピーチ ◎修了証授与

## スマートフォン体験会・使い方教室の参加者を募集します!

公民館ではスマートフォンへの乗り換えを検討中の人やスマートフォンをもっと使いこなしたい人に向けた教室を開催しています。『スマートフォンって何ができるの?』『買ったのはいいものの使い方が分からない!』という人におすすめの教室です。どちらも受講料は無料です。レンタル機(アイフォン)を用意します。お気軽にご参加ください。

スマートフォンを持っていない人向けの体験会です。スマートフォンの基礎と使える機能について学びます。

番号	期日	時間	場所
1	6月20日(木)	午後2時~4時	天水町公民館 (☎82・3570)
2	8月1日(木)	午前10時~正午	横島町公民館 (☎84・2122)
3	10月2日(木)	午前10時~正午	岱明町公民館 (☎57・0135)
4	12月12日(木)	午前10時~正午	中央公民館 (玉名市文化センター内) (☎75・1312)

すでにスマートフォンを持っている人向けの教室です。ぜひ知っておきたい、スマートフォンの便利な機能について学びます。

番号	期日	時間	場所
1	7月11日(木)	午前10時~正午	中央公民館 (玉名市文化センター内) (☎75・1312)
2	9月10日(木)	午後2時~4時	天水町公民館 (☎82・3570)
3	令和7年1月14日(木)	午前10時~正午	横島町公民館 (☎84・2122)
4	令和7年2月5日(木)	午前10時~正午	岱明町公民館 (☎57・0135)

申し込み方法

開催日の1週間前までに、各公民館へ直接お電話ください。



# 募集

## 生ごみ処理機などの 購入費を補助します



家庭から排出されるごみ分別意識の向上と生ごみ（燃えるごみ）減量化のため、電気生ごみ処理機、生ごみ処理器（コンポスト）の購入者に補助金を交付します。

**対象者** 玉名市民で、過去5年間に同補助を受けていない人

**補助内容** 本体価格（消費税を除く）の2分の1の額（上限3万円）。1世帯当たり電気生ごみ処理機1台または生ごみ処理機2台まで。  
※予算の範囲内で交付。

**申請** 購入前に、環境整備課または各支所で申請書などを受け取り、購入店で販売の証明を受け、6月3日（月）から令和7年2月28日（金）ま

で関係書類とともに提出してください。

**申請に必要なもの** 申請書、販売証明書（販売店の記入・押印が必要）、領収書、申請者本人の通帳、印鑑など

※補助金を受けるには、販売元が作成する販売証明書・領収書が必要です。インターネットで購入の場合は、販売元が販売証明書・領収書を作成可能か確認した上で購入してください。

環境整備課

☎75・1118

## 玉名市営住宅入居者募集

### 募集する住宅と戸数

- ・糠峯団地（山田）…2戸（4階建て3階(1)4階(1)・3K・浴槽風呂釜は入居者負担）
- ・四本木団地（伊倉北方）…1戸（4階建て4階・3K・浴槽風呂釜は入居者負担）
- ・明神尾団地（岱明町扇崎）…1戸（2階建て・3DK・

## ペダルの踏み間違いによる事故防止のために

# ATワンペダルの整備費用を補助します!

令和6年度

**対象者** ①市内に住所を有するか、市内の事業所に5年以上上勤務している人 ②市税の滞納がない人 ③今年度、同じ世帯に補助を受けた人がいない人

**補助額** 本体と取り付け費用の2分の1の額（上限5万円）  
※予算の範囲内

**申し込み** 防災安全課へご相談ください。

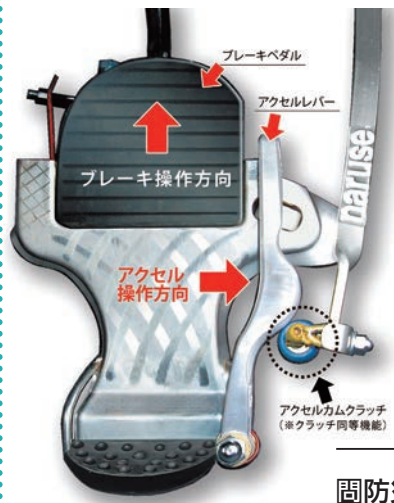

### ATワンペダルとは

**踏** み間違いを防ぐためアクセルとブレーキを一体化させたペダルで、足を右に傾けるとアクセル、踏み込むとブレーキがかかる仕組みです。

☎防災安全課 (☎75・1130)

浴槽風呂釜、TVアンテナは入居者負担)

### 入居資格

- ・次 の要件を全て満たす人
- ・同居しているか、同居しようとする親族がいる人（60歳以上の高齢者、生活保護被保護者、障がい者などは単身でも申し込み可）。
- ・国税・地方税を滞納していないこと。

- ・現在、住宅に困窮している人。
- ・入居予定者が暴力団員でないこと。
- ・世帯の所得が入居基準を満たしていること（所得制限有り）。※詳しくは住宅課へお尋ねください。

**申込期間** 6月3日（月）～17日（月）午後5時

※入居申込書や家賃はホームページで公開中。

### 選考方法

公開抽選で入居順位を決定します。次点以降の人は1年間、申し込み団地の入居待機者となります。

### 家賃

所得に応じて算出

### 敷金

決定家賃の3カ月分

※入居時は連帯保証人が必要

☎住宅課 (☎75・1311)



# 会計年度任用職員 保育所職員募集

玉名市では現在、会計年度任用職員を募集しています。会計年度任用職員とは、一会計年度（4月1日から翌年3月31日まで）を超えない期間で任用される職員のことです。以前働いていた人や、資格はあるけれども働いたことがない人、あなたの持っている力と経験が必要です。興味のある人は、まずご連絡ください！

## 募集職種と勤務形態・給与

●保育士（経験年数11年以上）…2人	【週5日7時間30分/日勤務】 月額219,483円～
●保育士（経験年数11年未満）…2人	【週5日7時間30分/日勤務】 月額201,290円～
●保育士（補助員）代替職員…1人	【月10日7時間45分/日勤務】 月額89,190円～
●保育士（補助員）短時間職員…1人	【週5日4時間/日勤務】 月額96,670円～
●保育所調理員…1人	【週5日7時間30分/日勤務】 月額170,419円～
●保育所調理員（代替または短時間職員）…1人	【月10日7時間45分/日勤務】 月額83,850円～
●保育所看護師…2人	【週5日7時間30分/日勤務】 月額181,258円～
●保育所用務員…1人	【週5日7時間30分/日勤務】 月額156,870円～

## 勤務条件

勤務日	月～土曜日（日曜・祝日以外）※休憩60分
交通費	市の規定に応じて支給
勤務地	公立保育所3園のうちいずれか

※各種保険、手当などの詳細は市ホームページをご覧ください。

## \* 保育所一覧

玉名第1保育所	繁根木163
伊倉保育所	伊倉北方2915
豊水保育所	川島629-2

## \* 応募資格

該当職種の資格（保育士・調理師・看護師）を保有していること  
用務員は資格不要です。

## \* 応募方法

- ・所定の申込書と資格の証明証（写し）を総務課へ提出してください。
- ・申込書は総務課、市ホームページからダウンロードすることもできます。

子育て支援課（☎75・1120）



# 防災行政無線の戸別受信機を貸与します

市では、防災行政無線の放送を屋内で聞くことができる戸別受信機を下記条件付きで無償貸与します。

## ■貸与条件について

玉名市に居住（生活の本拠地が玉名市にある）し、次の各号のいずれかに該当する世帯が対象となります。

- (1)高齢者（65歳以上）のみの世帯や土砂災害特別警戒区域（レッドゾーン）に居住されている世帯等で、どうしても情報入手が困難であると認められる世帯
- (2)身体障害者福祉法第15条の規定により身体障害者手帳の交付を受けた視覚または聴覚に障害を有する者のみで構成される世帯

※世帯が分かれていても、生活の実態として同一家屋・敷地内に高齢者以外の人と同居している場合は、貸与できない場合があります。

※メールなどの受信が可能である場合は、そちらでの情報入手を優先していただきます。なお、メール登録などの支援は防災安全課窓口で行っています。

## ■申請場所

玉名市役所防災安全課、各支所窓口

## ■注意事項

- 次の①～④については、使用者の負担となります。
  - ①電気料金および電池の補給費用
  - ②家屋などの移転、改修、その他の理由による移設費用
  - ③使用者の故意または過失による損傷、故障、紛失にかかる修理代または損害額
  - ④上記以外、受信者の都合により生ずる費用
- 市外への転出などにより不要となった場合は、必ず市へご返却していただきます。
- 申請後、貸与に該当するか審査を行いますので、当日に貸与はできません。



問防災安全課 防災消防係  
(☎ 75・1130 / ファクス 75・1166)

## くまもと県北病院正職員募集

— 地域の中核病院で活躍してみませんか

採用日：令和7年4月1日（有資格者は令和6年10月1日※応相談）

- ①看護師…15人程度
- ②介護福祉士…5人程度
- ③薬剤師…2人程度
- ④臨床検査技師…2人程度

受験申込先／問い合わせ先  
くまもと県北病院 総務課  
(☎ 79・7323)

### 受験資格

①令和7年3月看護師資格取得見込みの人または有資格者 ②令和7年3月介護福祉士資格取得見込みの人または有資格者で、令和6年4月1日で満44歳以下の人（例外事由3号イ）長期勤務によるキャリア形成を図る観点より ③令和7年3月薬剤師資格取得見込みの人または有資格者 ④臨床検査技師有資格者

### 試験

日時：①②6月8日(土) 午前9時～／場所：くまもと県北病院  
③④6月9日(日) 午前9時～／場所：くまもと県北病院  
※2次試験 1次試験合格者へ日時・場所を通知

### 試験内容

【1次試験】専門試験、教養試験 【2次試験】面接

### 申込方法

6月5日(木)必着 午前8時30分～午後5時(土日祝除く)。  
封筒の表に『希望職種』を記入の上、履歴書、職務経歴書（学生の場合は不要）をくまもと県北病院総務課へ提出または郵送（〒865-0005 玉名市玉名550番地）してください。

※詳しくは、くまもと県北病院ホームページをご覧ください▶



**河川で発生した伐採木や刈草を無償提供します**

菊池川河川事務所では、堤防の除草で発生する刈草や、河川管理の観点から伐採を行った木材を無償で提供しています。畑の堆肥や、薪ストーブの薪材、アウトドアなどに活用ください。なお、無償提供は先着順で受け付けしており、無くなり次第終了とさせていただきます。

また、刈草の提供に関しまして、4月～8月、10月～1月の期間にお問い合わせください。



菊池川河川事務所 玉名出張所 (☎74・3175)

イベント・講座

**熊本県母子家庭等就業・自立支援センター講習会**

子育て支援課 (☎75・1120)

ひとり親家庭の親・子ども・寡婦の人の資格取得を支援します。これから働くこととする人、働く上で必要な資格を取得し就業を支援するため、講習会を毎年度実施しています。

**一 募集対象者** 次のいずれも満たす人

- ① 県内のひとり親家庭の親・子ども・寡婦の人（熊本市在住の人を除く）
- ② 希望する講習会の全日程に出席可能で、技能・資格取得に意欲のある人

**一 受講料** 受講料とオンライン授業で使用するパソコン、タブレットのレンタル

は無料（テキスト代、検定料は自己負担）前払いです。返金はできません

**一 申し込み** 市内在住の人は子育て支援課窓口にて受講申込書をお渡しします。必要事項を記入して提出ください。

申込締切日から1週間以内に、熊本県母子家庭等就業・自立支援センターから、申し込みをされた皆さまへ郵送にて受講決定の可否をお知らせします。

※申し込み多数の場合は抽選。

募集

福祉・健康

**【通信制】介護福祉士実務者研修と介護福祉士受験対策**

開催地	受講期間	時間	テキスト代	受講場所	申込期限
宇城会場	6月26日オリエンテーション～12月11日 毎週水曜日（計18回） オンライン授業も含まれます。	午前9時～午後4時	17,000円	宇城市小川レポート（宇城市小川町江頭80小川総合文化センター内）	6月5日 ㊦

**医薬品登録販売者受験対策**

開催地	受講期間	時間	テキスト代	受講場所	申込期限
熊本会場	8月3日～11月23日 毎週土曜日（計15回）	午後1時～5時	5,720円	熊本県男女共同参画センターはあもにい（熊本市中央区黒髪3丁目3-10）	7月13日 ㊦

**オンライン授業**

講座名	受講期間	時間	テキスト代	申込期限
Word3級 検定対策講座	8月27日～9月29日（全16回）	㊦㊦㊦の 午後6時30分～8時30分	8,850円	8月6日 ㊦
Word2級 検定対策講座	10月8日～11月10日まで（全16回）		10,710円	9月24日 ㊦
Excel3級 検定対策講座	11月19日～12月22日まで（全16回）	最終日のみ 日曜日	8,850円	11月5日 ㊦
Excel2級 検定対策講座	令和7年1月10日～2月23日（全19回）		10,710円	12月20日 ㊦

相談

お知らせ



福祉・健康

家族介護慰労金を支給します



この制度は、常時介護を必要とする重度の在宅高齢者を介護している人に慰労金を支給するものです。

**対象** 次の要件の全てを満たす高齢者の家族（介護者）

- ① 介護者と被介護者が、令和6年4月1日現在、本市に1年以上居住し、かつ住民基本台帳に記載されている
- ② 被介護者が令和5年4月1日時点で「要介護4」または「要介護5」の認定状態であり、令和6年4月1日時点までその状態が継続している
- ③ 被介護者を令和5年4月1

日から令和6年3月31日の1年間在宅で介護している（この期間に通算して、61日以上の入院または21日以上上の施設などへの短期入所がある場合は対象外）

- ④ 介護者と被介護者ともに令和6年度市民税非課税世帯に属している
- ⑤ 介護者と被介護者ともに介護保険料の滞納がない
- ⑥ 生活保護世帯でない

- ⑦ 被介護者を虐待していない

**支給額** 被介護者1人につき

年額10万円（9月支給予定）

**申し込み** 7月1日（月）から31

日（水）までに、高齢介護課に

申請してください。

**持参するもの**

- ・ 介護保険被保険者証
- ・ 申請する人の印鑑（認印可）

☎ 75・1339

玉名市女性・子ども相談室に

玉名市こども家庭センター を設置しました

こども家庭センターは、全ての妊産婦・子ども・子育て世帯をサポートするため「母子保健」と「児童福祉」を一体化し、皆さんの子育てを応援します。



妊娠・出産のこと、赤ちゃんのこと、子育ての悩みや不安など、ご家族やご自身の心配ごとの相談に応じます。

地域のさまざまな施設や機関が連携・協力して、妊娠期から子育て期にわたり、切れ目のない支援を行います。

玉名市女性・子ども相談室（こども家庭センター）

☎ 75・1410

月曜～金曜日  
午前8時30分～午後5時（祝日・年末年始除く）

## 風しんの抗体検査・予防接種

風しんの予防には予防接種が有効ですが、子育て世代の男性が予防接種率の低い世代であるため、風しんに感染した男性から妊婦に感染し、先天性風しん症候群（お腹の赤ちゃんが難聴や心疾患などを罹患して生まれてくること）が発生することが危惧されています。赤ちゃんを守るため抗体検査や予防接種を受けましょう。

### ○県「風しん抗体検査」(無料)

**対象** ①妊娠を希望する女性とその同居者など  
②風しん抗体価が低い妊婦の同居者など

**料金** 無料

**期限** 令和7年3月31日(月)

**申し込み**

有明保健所 (☎ 72・2184)

玉名市保健センター (☎ 72・4188)



### ○玉名市「風しん予防接種」

**対象** ①県の風しん抗体検査で予防接種が必要と判断された人②過去の風しん抗体検査で抗体が基準値以下だった人のうち、妊娠を希望する人③風しんの抗体価が低い妊娠している女性の同居者で、過去の風しん抗体検査で抗体が基準値以下だった人

**料金** 麻しん・風しん混合 (MR) ワクチン…3,110円  
風しんワクチン…2,040円

**期限** 令和7年2月28日(金)

**申し込み** 玉名市保健センターに、抗体検査結果通知書など風しん抗体検査結果が分かるものをご持参ください。**※事前申し込み必須**

岡玉名市保健センター (☎ 72・4188)



## 毎年6月は 児童手当・特例給付現況届の 提出が必要です。

岡子育て支援課 (☎ 75・1120)



現況届は、6月分以降の手当を引き続き受給する要件があるかを確認するためのものです。

現況届の提出がない場合、6月分以降の手当が受けられなくなります。6月初旬に届出が必要な人へ現況届を送付しますので、受付期間内に提出をお願いします。

### ■受付期間 (土・日曜日除く)

6月3日(月)から28日(金)まで、午前8時30分～午後5時15分

### ■現況届の提出場所

子育て支援課、各支所

### ■現況届が必要な人

- ・配偶者からの暴力などにより、住民票の住所と異なる市区町村で児童手当を受給している人
- ・玉名市に住民票がない児童を養育する人
- ・離婚協議中で配偶者と別居している人
- ・未成年後見人、施設などの受給者
- ・その他、玉名市から提出の案内があった人

### ■提出に必要なもの

令和6年度児童手当・特例給付現況届 (対象者には6月初旬に送付します)

**注：現況届の提出がない場合、6月分以降の手当が受けられなくなりますのでご注意ください。**

**注：現況届の提出が2年間ない場合は、時効により児童手当資格が消滅しますのでご注意ください。**

※このほか、必要に応じて所得課税証明書などの書類の提出をお願いする場合があります。



# 「たまな認知症応援団養成講座」募集

## (第15期生)

- 日時** ①8月4日(土)、②9月27日(金)、③10月25日(金)、④11月22日(金)  
午後1時30分～4時30分
- 場所** ①岱明防災コミュニティセンター、②③④玉名市福祉センター
- 内容** 認知症専門医や玉名市キャラバンメイトによる講話、グループワークなど。  
修了者には修了証と「たまな認知症応援団」のぼりを贈呈します。
- 対象者** 次の要件を全て満たす人
- ・講座の全課程に出席できる人
  - ・受講後、地域での実践活動（啓発活動や身近な支援など）や研修会に参加できる人
  - ・玉名市在住または玉名市内の介護保険サービス事業所や医療機関などに勤務している人
- 受講料** 無料
- 申し込み** 6月28日(金)午後5時までに、玉名市包括支援センターへ電話で申し込むか、センター備え付けの受講申込書を提出してください（ファクス可）。

☎玉名市包括支援センター (☎ 71・0285 / ファクス 71・0360)

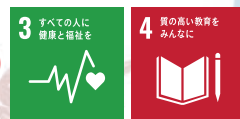

## オレンジカフェ

—地域で支える出発点—



☎高齢介護課 (☎ 75・1339)  
☎玉名市包括支援センター (☎ 71・0285)

オレンジカフェ（認知症カフェ）とは、認知症の人とその家族、地域住民や専門職など、誰もが気軽に集うことができる場所です。

- ・認知症について相談や対応ができるスタッフがいます。お気軽にご参加ください。
- ・地域の皆さまのご参加もお待ちしています。

カフェ名	日時	場所	参加費 (1人)	問い合わせ
カフェ いわさき	6月8日(土) 午後1時30分～3時	ライフサポートいわさき 隣 旧デイサービスゆう きの家 (岩崎 762-2)	100円	ライフサポートいわさき (☎ 71・1855)
カフェ からふる	6月9日(日) 午後1時～3時	BOOK&カフェ るり ゆう (中 1835-1)		NPO 法人キッチンるば (☎ 82・7585)
だれでもカフェ	6月20日(木) 午後1時30分～3時30分	グループホーム第二ゆう きの家 (小田 1180)		グループホーム第二ゆうきの家 (☎ 72・2032)
リクルdeカフェ	6月14日(金) 午後1時30分～3時30分	リクルたまな (中 753-1)		有限会社ライフケア (☎ 73・8855)
カフェよりどころ	6月21日(金) 午後1時30分～3時30分	たいめい苑地域交流ホー ル (岱明町古閑 388)		総合ケアセンターたいめい苑 (☎ 57・1220)
カフェこころの樹	6月16日(日) 午後1時～3時	介護老人保健施設 樹心 台 (伊倉北方 272)		介護老人保健施設 樹心台 (☎ 74・5100)

※カフェ からふるは、飲食物の持ち込み自由。 ※開催状況を事前に各会場へお問い合わせください。





# 事業者の皆さんへ 障がいのある人への『合理的配慮』の義務化



問総合福祉課 (☎75・1121)

令和3年5月に障害者差別解消法（正式名称「障害を理由とする差別の解消の推進に関する法律」）が改正され、令和6年4月1日から、事業者による障がいのある人への「合理的配慮」が義務化されました。

## 合理的配慮の提供とは？

障がいのある人から何らかの配慮を求められた場合に、社会的障壁を取り除くための負担が重すぎない範囲での対応のこと。負担が重すぎると判断した場合でも、障がいのある人にその理由を丁寧に説明し、別の方法を提案することも含め、柔軟に検討することが大切です。

## 合理的配慮の事例

- 筆談、手話、読み上げなど意思疎通の配慮を行う
- 言葉だけで理解ができない場合、写真や絵を使って情報提供をする
- 長時間立っていることが困難な場合、椅子を用意し座れるようにする

## 対象となる「事業者」とは？

会社やお店、民間団体、個人事業主などの事業を行う人々をいいます。NPO法人などの非営利団体も「事業者」です。

障がいのある人もない人も、互いにその人らしさを認め合いながら、  
共に生きる社会の実現に向け考えていきましょう！



## フードバンクへご提供いただきました！

問フードバンク玉名  
(くらしサポート課内 ☎75・1222)

3月～4月

- 九州電力送配電株式会社・九電ネクスト株式会社・九電送配サービス株式会社（玉名）  
：フードドライブにより集まった食品
- 有限会社アースコーポレーション（六田）：米（令和3年6月から毎月）



ご協力ありがとうございました。



入院したときは、診療にかかる費用とは別に食事代を負担します。標準負担額を自己負担し、残りは国民健康保険または後期高齢者医療が負担します。なお、療養病床などの入院は以下の食事代と異なる場合があります。

6月1日から  
**「国民健康保険・後期高齢者医療」**  
**入院したときの食事代が変わります**  
 閏保険年金課（☎75・1117）

所得区分	標準負担額（1食あたり） 令和6年5月31日まで	標準負担額（1食あたり） 令和6年6月1日から
住民税課税世帯	460円	→ 490円 ※1
住民税非課税世帯	過去12カ月で90日 までの入院	210円 → 230円
低所得者Ⅱ ※2	過去12カ月で90日 を超える入院	160円 → 180円
低所得者Ⅰ ※2	100円	→ 110円

※1 一部280円の場合があります。

※2 「限度額適用・標準負担額減額認定証」か「標準負担額減額認定証」が必要となります。保険年金課または各支所市民生活課窓口に申請してください。

## 「人権擁護委員制度」をご存知ですか

岡熊本地方務局玉名支局（☎72・2347）、人権啓発課（☎75・1119）

人権擁護委員は、法務大臣から委嘱された民間人で、各市町村に配置されています。人権擁護委員は、法務局と連携して、地域の皆さんから人権相談を受け、問題解決のお手伝

いをしたり、人権侵害の被害者を救済したり、皆さんに人権について関心を持ってもらえるよう啓発活動を行っています。一人で悩まずご相談ください。



あなたの街の相談パートナー

人権相談  
 法務局などで地域の皆さんからのいじめ・差別などの人権に関する相談に対応し、問題解決のお手伝いをします。

人権啓発  
 国民の皆さん一人一人の人権意識を高め、人権を尊重する社会をめざすために、様々な活動を行っています。

被害救済  
 「人権を侵害された」という被害者からの申請などを受け、法務局職員が協力して調査を行います。

法務省  
 ホームページ

### ●人権擁護委員一覧

人権擁護委員	地区	人権擁護委員	地区
ひさだ 久田 史枝	中尾	まつき 松木 幸美	岱明町扇崎
あしむら 芦村 しんや 伸也	滑石	やまかわ 山川みどり	横島町横島
みずもと 水本 あきこ 明子	中	まえだ ひでお 前田日出男	横島町横島
ひだ 白田 たくみ 匠	片諏訪	むらかみ 村上 一則	横島町大園
きたもと 北本 せつよ 節代	玉名	りゅう 笠 哲郎	天水町立花
てらおか 寺岡 かずお 和夫	岱明町野口	ほり 堀 真澄	天水町小天
よしなが 吉永 くにひろ 訓啓	岱明町開田	しるやま 城山 春美	天水町小天
おがた 緒方 さなみ 真美	岱明町下沖洲		

# 消費生活Q&A

イベント・講座

募集

福祉・健康

相談

お知らせ

今回のテーマ  
**賃貸住宅—原状回復—**

きょうは賃貸住宅（アパート）の原状回復の話をするにゃあ。

原状回復の考え方は『借り主の不注意（タマにゃん）による消耗は借り主が修繕費を負担するけど、通常の使用による消耗や年数がたったことによる自然消耗の修繕費用は月々の賃借料に含まれているもので、借り主に原状回復の義務はない』とされているんだにゃ。

だから、契約前に貸し主と基本的な費用の確認をすること・契約書の内容を確認して契約すること・入居前には立ち会いの下、自分の目で物件確認や写真撮影など、記録を残し入居前の傷などを証明しておくといにゃ。

原状回復は、借り主が入居当時の状態に戻すことじゃないんだね。

それに入居前に記録（証明）を残すこと（しんちゃん）で、原状回復費用のトラブルを防止することができるね。

退去時に家主から原状回復費用の請求があったときは、書面で説明を求めるといいにゃ。

何に修理費用がかかったのか内訳を明確にして、きちんと理解・納得した上で支払うことが大切だにゃ。

だから、契約前に気を付けることは…

1. 貸し主と基本的な費用の確認をすること
2. 契約書の内容を確認して契約すること
3. 入居前には立ち会いの下、自分の目で物件確認や写真撮影など、記録を残し入居前の傷などを証明しておく

の3つだにゃん。

困ったときは支払う前に消費生活センターに相談するといにゃ。

**岡玉名市消費生活センター**  
(くらしサポート課内 ☎75・1422)

消費生活センターでは、悪質商法による被害や多重債務などで困っている人の相談を聞き、その解決のお手伝いをさせていただきます。お気軽にご相談ください。



## 相談

### 60歳からの就業相談会

**日時** 6月24日(月) 午前10時  
午後1時 ※入退室自由

**場所** 玉名市民会館会議棟  
第2会議室

8 働きがいも経済成長も

**内容** シルバー人材センターの仕組み、活動状況、仕事の内容

**対象** 60歳以上の健康な人

**受講料** 無料

**申し込み** 不要。当日お好きな時間帯にご来場ください。

**岡公益社団法人 玉名市シルバー人材センター**  
(☎73・3610)

### 悩みの相談を 臨床心理士の相談会

日常生活に関わる心配事や不安な気持ちなどについて、臨床心理士（カウンセラー）が相談をお受けします。相談は無料。秘密は守られます。一人で悩まずにご相談ください。

**日時** 6月20日(木)

3 すべての人に健康と福祉を

①午後1時30分～2時30分  
②午後3時～4時

※①または②の時間帯でご予約ください。

**場所** 玉名市役所

**申し込み** 総合福祉課へ電話かメールでお申し込みください（予約者優先）。

**岡総合福祉課**  
(☎75・1121)

(☐) f u k u s h i i @ c i t  
y . t a m a n a . l g . j p

### 休日（土曜）・遺言等の 公証法律相談（無料）

**日時** 6月8日(土)  
午前9時～午後5時

**場所** 大牟田公証役場

**相談内容** 遺言、相続、高齢者の財産管理、離婚、尊厳死宣言など（1組約50分）

※平日に電話で事前予約必要

**岡大牟田公証役場**  
(☎0944・52・5944)

16 平和と公正をすべての人に



# お知らせ

## 道路の異常を発見したら

道路の陥没や側溝の破損、道路への倒木などを発見された場合は道路管理者へご連絡ください。

### 【市道・里道】

土木課 (☎75・1124)

### 【県道・国道501】

玉名地域振興局 維持管理調整課 (☎74・2143)

### 【国道208】

国土交通省 熊本河川国道事務所 山鹿維持出張所 (☎0968・44・3014)

## 道路や水路の占用は

玉名市管理の道路や里道に建築足場などを設置するときや、配水管を埋設するとき、また水路に橋などを架けると

きは、道路管理者の許可が必要ですが、

申請書の様式は市ホームページからダウンロードできます。また、許可申請には図面や写真などが必要となりますので、詳細は申請書の記入例をご確認ください。

事前に相談を要する場合は、土木課までご連絡ください。

土木課 (☎75・1124)

## あなたの街の住宅デー

地域の建築職人が日頃の感謝を込めて取り組みます。

日時 6月2日(日)

午前10時～正午

場所 熊建労城北支部事務所 (繁根木311-18)

内容 ①包丁研ぎ(1人3本まで無料) ②網戸張り替え(実費) ③住宅相談(一級建築士が無料応談)

問熊本県建築労働組合城北支部 (☎82・8342)

## トマト黄化葉巻病対策

玉名管内では、トマト黄化葉巻病が発生しており、この病気が多発するとトマトの栽培に甚大な被害を与える可能性があります。

◎トマト類を栽培する農家の皆さまへ

トマト黄化葉巻病の撲滅を図るため、およそ1カ月のトマトを栽培しない期間を設けます。栽培終了後は、7月17日までに株のすき込みとハウスの蒸し込み(密閉)を実施します。定植は、天井被覆フィルム、防虫ネットを設置して8月15日以降に実施します。

◎一般の家庭菜園でトマトを栽培している人へ

家庭菜園でも、トマト黄化葉巻病の発病株を放置しておく、他のトマトに次々に伝染していきます。発病株を見つけたら直ちに抜き取り、土中に埋めるか肥料袋などに入れ、密閉して処分してください。

◎黄化葉巻病の特徴

・先端部の新葉が黄色に変色  
・葉が巻くように萎縮して生長が止まってしまふ。



◎トマト以外の作物

ナス、アスパラガス、オクラなど、他の作物もコナジラミ類の防除にご協力をお願いします。

問玉名地域緊急病害虫防除対策会議事務局 (☎74・2193)

## (重要) 天水老人憩の家建て替えの着工延期に伴う休館時期変更のお知らせ

玉名市天水老人憩の家は、建て替え工事に伴い6月から休館予定でしたが、工事着工時期の遅れにより、当初の予定を変更し、10月から休館することといたします。休館時期の変更により大変ご迷惑をお掛けしますが、何とぞご理解とご協力をいただきますようお願いいたします。

### 変更前

休館の期間：6月～令和7年3月

### 変更後

休館の期間：10月～  
※9月までの期間は開館

問高齢介護課 (☎75・1339)



◎令和6年4月から施設の指定管理者が「玉名市社会福祉協議会」から「株式会社あんしん Co.,Ltd.」に変わりました。指定管理者の変更に伴う利用料金の引き上げなどはありません。

## 道路上に張り出している樹木・竹林伐採のお願い

イベント・講座

募集

道路や歩道への枝の張り出しや倒木により、歩行者や自動車などの通行に支障となる場合があります。また、強風や大雨時の安全確保のためにも樹木の管理にご協力をお願いします。樹木の倒木などが原因で歩行者や自動車に損害が発生した場合は、被害者から樹木所有者の管理責任を問われることがあります。道路を安全に通行するため、一定の幅、一定の高さの範囲内に通行の障害となるものを設けてはならない区域として建築限界が定められておりますので、建築限界にはみ出した樹木などの伐採にご協力をお願いします。緊急の場合は、道路管理者が道路通行の支障となる竹木や枝などを予告なく伐採・撤去することがありますのでご理解願います。

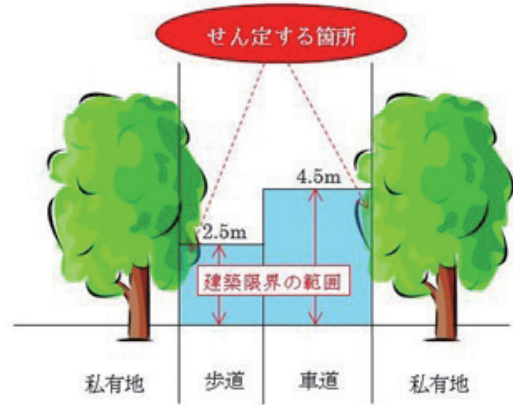

園土木課 (☎75・1124)

福祉・健康

相談

お知らせ

園総務課 (☎75・1420)

## みんなで進める協働のまちづくり 行政区（自治会）活動

玉名市には、住民自治組織として 258 の行政区（自治会）があります。各行政区では、行政区の代表として選ばれた区長が中心となって、環境美化活動や交通安全・防犯・防災活動、さらにはスポーツレクリエーション活動やお祭りの伝統行事など、それぞれ地域ぐるみの活動が行われています。

行政と地域との連携を図るため、本市では、区長に「広報たまな」の配布や行政区内の住民異動の把握など行政活動の一翼を担っていただき、明るく住みやすい地域づくりに協力をいただいています。

### 交通安全・防犯・防火活動

児童・生徒の通学途中の交通事故を防ぐための道路横断の際の安全確保、防犯灯の施設整備、防犯パトロール



### 環境美化活動

地域の道路・公園などの掃除やごみステーションの維持・管理



### レクリエーション

地域のコミュニケーションを図るためのお祭りや運動会などの親睦イベントの開催



# 地域と学校で子どもたちの学びや成長を支えるために

—玉名市地域学校協働活動推進事業—

☎コミュニティ推進課 (☎ 75・1312)

## 地域学校協働活動とは・・・

地域と学校がお互いにパートナーとして連携・協働して行うさまざまな活動のこと。本市では次のような学校と地域の課題解決を目指しています。

### ●学校の課題：地域から学校への支援

1. 学びの充実  
(地域を知る学習、体験的な学習、専門性を必要とする学習)
2. 教師の児童・生徒に向き合う時間確保  
(授業補助、読み聞かせ、環境整備、登校指導など)

### ●地域の課題：児童・生徒の地域行事・活動への参加や参画

1. 地域の文化や伝統の継承
2. 地域行事の活性化

## 地域学校協働活動推進員・・・

学校の事情や地域の要望を理解し、地域と学校がパートナーとして協働できるよう各学校に1～2人を配置しています。



### ▼各学校の地域学校協働活動推進員

学校名	氏名	学校名	氏名
玉名町小学校	はまさき やすえ 濱崎 安絵 ひらしま ゆみこ 平島 由美子	鍋小学校	まえだ あつこ 前田 敦子
築山小学校	あかまつ ゆかり 赤松 友加里 なかはら ちかこ 中原 智佳子	高道小学校	にしむら まりこ 西村 まり子
滑石小学校	たのうえ しげみ 田上 重美	玉水小学校	くすもと すなえ 楠本 砂恵
八嘉小学校	かわの まゆみ 河野 まゆみ	小天小学校	みずもと りえこ 水本 利恵子
伊倉小学校	まつもと しげみ 松本 重美	玉名中学校	ふるかわ しんや 古川 信也 まつお たかひこ まつお 隆彦
玉陵小学校	まつかわ てつひで 松川 哲秀	玉南中学校	はやしだ たかし 林田 享
大浜小学校	きよはら くみこ 清原 久美子	玉陵中学校	あらかき あけみ 荒木 あけみ
豊水小学校	よねざき さちよ 米崎 幸代	有明中学校	まえだ とむひろ 前田 智宏
横島小学校	しまむら ちくせ 島村 千種	岱明中学校	まつい きぬ代 まつい 絹代
大野小学校	はらぐち あきひさ 原口 明久	天水中学校	はまさき みつくに 濱崎 光邦
睦合小学校	いまむら けいこ 今村 恵子		

推進員の活動はこちら



地域学校協働活動とは



## 地域学校協働活動ボランティアを募集しています!

小中学校の行事や授業に参加して学校教育活動のサポートをするボランティアを募集します。特別な資格は不要です。趣味や特技を生かしたり、空いている時間を活用したり、皆さんができることを、できるときに、子どもたちのために発揮してみませんか?

### ●活動の例

1. 専門的な知識や技術が必要なもの  
(習字指導、裁縫・ミシン・調理実習の支援、英語指導など)
2. 部分的な時間を活用したもの  
(プリントの丸付け、印刷補助、読み聞かせなど)
3. その他  
環境整備(花壇整備、草刈り、登校指導など)

### ●注意事項

各学校の実情に応じた内容で活動をしています。ボランティアとして応募いただいた場合でも、種別や時間帯など希望に添えない場合があります。

### ●ボランティアへの応募方法

コミュニティ推進課へファクス  
またはメールでお申し込みください。

ファクス 75・1164

☒ community@city.tamana.lg.jp

応募用紙はこちら



# 教科書を展示します

閩教育総務課 (☎ 75・1133)

教科書展示会では、文部科学省の検定などを経た現在使用できる「小学校用教科書」と「中学校用教科書」を展示しています。この展示会は、教科書について関心や理解を深めていただくために、毎年この時期に開催しています。

ことは、玉名市文化センターと天水図書館の2カ所で開催しますので、お立ち寄りください。

■期間 6月10日(日)～7月7日(日)

■場所

- ・玉名市文化センター (休館日:月曜日)  
午前9時～午後6時
- ・天水図書館 (休館日:水曜日、第4月曜日)  
午前10時～午後6時



イベント・講座

募集

福祉・健康

相談

お知らせ

## 天ぷら油(家庭用廃食用油)を回収します



ご家庭で出た廃食用油を、以下の回収場所にお持ちください。回収した廃食用油はBDF(バイオディーゼル燃料)となり、トラックやバス、重機、発電機等で利用されることで、二酸化炭素(CO<sub>2</sub>)排出量の削減につながります。

**回収場所** 環境整備課(本庁舎2階)

**回収時間** 午前8時30分～午後5時15分(休日、祝日を除く)

**回収可能な油** 天ぷら油などの植物性油で、家庭から出たものに限ります。動物性油(ラードなど)や鉱物油(エンジンオイルなど)、常温で固形の油(パーム油など)は回収できません。

**回収方法** 天かすなどを取り除き、油を購入時のプラスチックやペットボトル(びんは

回収不可)に入れてお持ちください。

※未開封であれば、容器が缶やびんであっても回収可能です。

**廃食用油の回収容器の持ち込み例**



② ペットボトル



環境整備課

(☎ 75・1118)

**使用済み農薬容器(産業廃棄物)を回収します**



**日時** 7月3日(水)・4日(木)

午前9時～午後4時

**場所** 市内各丁Aたまな供給

センターと丁A大浜本所

**対象** プラボトル、水和剤(すいわざい)、ふんりゅうざい粉粒剤の袋、農薬ビン類、農薬缶類(ミカノールなど)、パール缶(ハーベストオイルなど)

**回収方法** J A指定の回収袋に、ふたを外し下向きに15本程度入れ①住所②氏名③電話番号を記入して出してください。

**回収袋** 各回収場所、1枚110円で販売しています。※プラボトルの洗浄、紙袋の残量を確認し、プラボトルと紙袋は分別してください。※残液がある容器は回収できません。必ず洗浄し、ふたを外して出してください。

閩丁Aたまな本所

(☎ 72・5500)  
J A大浜 (☎ 76・2126)





# 毎年6月23日から29日までは 男女共同参画週間



## キャッチフレーズ決定！

内閣府では「男女ともに自らの個性と能力を最大限に発揮できる社会を実現していくためのキャッチフレーズ」を募集し、応募総数 2,348 点の中から審査により決定されました。

## 令和6年度キャッチフレーズ

### だれもがどれも選べる社会に

男性と女性が、職場で、学校で、地域で、家庭で、それぞれの個性と能力を発揮できる「男女共同参画社会」を実現するためには、皆さん一人一人の取り組みが必要です。私たちの周りの男女のパートナーシップについて、この機会に考えてみませんか？

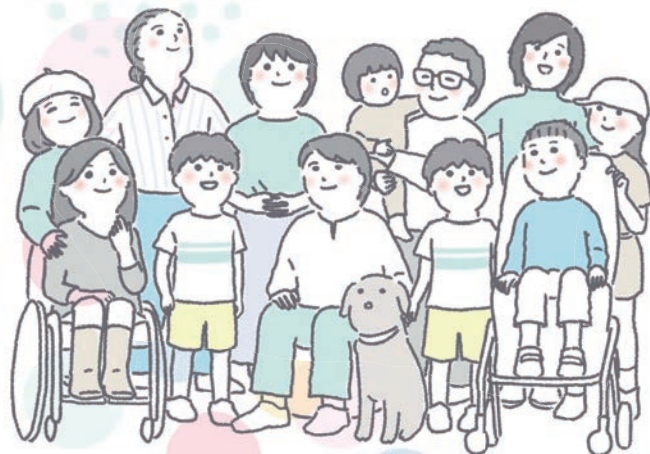

閩人権啓発課 (☎ 75・1119)

## 滞納者への財産差し押さえを実施しています！

市では、納期内に納付をしている納税者との公平性を保つため、滞納者へ財産差し押さえを実施しています。地方税法の規定により、滞納者が督促を受け、その督促状を発送した日から起算して10日を経過した日までに完納しないときは、滞納者の財産を差し押さえなければならないと定められています。

預貯金、給与、生命保険などの債権や、家宅捜索で発見された現金、動産(家財)、自動車、不動産(土地、建物)などほとんどの財産が差し押さえの対象となります。差し押さえた財産は公売により換価し、その代金を滞納税へ充当しています。

納税は国民の義務です。市税は、納期限までに納付しましょう。

### 令和5年度滞納処分実績(累計)

家宅捜索	7件
預貯金債権	898件
給与債権(※完納になるまで毎月継続)	新規28人
その他の債権(生命保険ほか)	新規72件



▲差し押さえた財産の一部

閩税務課 納税対策室 (☎ 75・1115)



## マイナンバーカード 休日・平日夜間窓口開設



仕事や学校などで忙しく、市役所の開庁時間内にマイナンバーカードの申請や受け取り、住所変更などに伴うカード記載事項変更、電子証明書の更新や暗証番号の変更・初期化などの手続きができない人のために、休日・平日夜間延長窓口を開設します。

なお、休日・平日夜間窓口は予約制としているため、予約がない場合は開設いたしませんのでご了承ください。

### 開設日時

#### 【休日窓口】

- ・6月9日(日) 午前9時～正午 (※6月7日(金)正午までに要予約)

## 【平日夜間延長窓口】

- ・6月26日(水) 午後5時30分～8時 (※同日の正午までに要予約)

### ○開設場所および予約先

- ・マイナンバーカードサポートセンター
- ※休日・平日夜間延長窓口につきましては、本庁マイナンバーカードサポートセンターのみ開設しており、各支所市民生活課では行っておりませんので、ご注意ください。

### ☎マイナンバーカードサポートセンター

(☎57・7547)

## 6月は環境月間です



環境の日(6月5日)は、国連人間環境会議を記念し、その後、環境基本法で定められた環境保全について関心と理解を深めてもらう日で、6月を「環境月間」として全国

でさまざまな取り組みが行われています。そのため私たち一人一人が環境に深い関心を持ち、家庭や地域など身近なところから環境保全のための行動を始めることが大切です。身近な取り組みとしては、各家庭での適切なごみ出しや、家電製品や自動車の運転方法を少し変えるだけで、海洋プラスチックごみや地球温暖化の原因となる温室効果ガスの排出量を減らすことがで

きます。暮らしのちょっとした工夫や節約で、環境保全や地球温暖化対策に取り組みましょう。

### 環境整備課

(☎75・1118)

## 農業者年金受給者へ

### 「現況届」の提出を

農業者年金受給者は、農業者年金基金から送付される現況届を提出してください。期限内に提出されない場合、提

出されるまでの間、年金支払いが差し止められますのでご注意ください。

経営移譲年金・特例付加年金の受給者は、現況届に自己チェック欄が追加されていますので、必ずご記入の上、提出をお願いします。

**提出期限** 6月28日(金)まで

**提出先** 農業委員会事務局

または各支所市民生活課

☎75・1127

## イベント・講座

## 募集

## 福祉・健康

## 相談

## お知らせ

適格請求書等保存方式

## インボイス制度

## 登録要否相談会

当該制度の円滑な導入に向けた周知のため、一般事業者が誰でも参加できる説明会を玉名税務署が開催します。登録のための申請書の記載方法も説明します。

※個人事業者はマイナンバーとスマートフォン持参で、e-Taxの登録申請がその場でできます。

日にち	時間	定員
6月25日(火)	午後1時～3時	14人

**場所** 玉名合同庁舎(玉名税務署) 2階共用会議室  
**申し込み** 6月24日(月)午後5時までに玉名税務署へ電話でお申し込みください。※事前申込制  
※音声ガイダンスに沿って「2」を選択してください。

### インボイス制度に関する相談窓口

さまざまなお困り事に対し事業者の皆様へのご支援を行っています▶▶▶



- 一般的な質問は、コールセンターまで ☎0120・205・553(無料) 受付時間:午前9時～午後5時(土日祝除く)
- 個別相談は、所轄の税務署への事前予約をお願いします。

☎玉名税務署 (☎72・2125)



# 6月18日はおにぎりの日

～みんなでおにぎりを食べよう!!～

12 つくる責任  
つかう責任



☎農業政策課 (☎75・1126)

☆6月18日は自宅やお店でできる限りおにぎり（ご飯）を食べましょう!

☆できれば直売所などを利用して地元産のお米を買いましょう!

毎年6月18日は「おにぎりの日」に認定されています。石川県旧鹿西町で日本最古のおにぎりの化石が見つかったことにちなみ、6月18日がおにぎりの日として定められました。

普段はパン派な人もこの日はおにぎりを食べてみるのはいかがでしょうか。また、オリジナルのおにぎりをSNSにアップするのも面白いかもしれません。あらためて日本の伝統食であるおにぎり、そしてお米に感謝してみる。そんな一日にしてみてもはいかがでしょうか。

※家族や友人などにご飯・おにぎりを食べて、地産地消を推進しましょう!



## 【重要】5年水張りルールに気を付けましょう

☎玉名市地域農業再生協議会（農業政策課内）（☎75・1126）

国の方針により、5年間（令和4年～8年）に一度も水張りが行われない農地は、令和9年度以降、**水田活用の直接支払交付金の交付対象水田から除外**されます。

5年水張りルールの目的は、各地域において転換作物が固定化している水田の畑地化を促すとともに、水田機能を有しながら転換作物を生産する農地では水稲と転換作物とのブロックローテーションの構築を目指すことです。

■水張りは原則、**水稲（主食用米、飼料用米など）作付け**を指します。

例外として次の全てに該当する場合は水張りを実施したとみなし、交付対象水田から除外されません。

① **湛水管理を1カ月（最低35日）以上行うこと**

- ・湛水時期に具体的な指定なし
- ・水稲作付と同等の水深で湛水管理を行うこと
- ・ほ場全体ではなく部分的な湛水は認めない
- ・雨水などではなく、用水での湛水管理を行うこと

② **連作障害による収量低下が発生していないこと**

- ・湛水管理後の販売作物の収量にて確認してください

上記の2点を確認するために、以下の書類の提出が必要です。書類の確認ができない場合、水張りが行われたとみなされませんのでご注意ください。

- **湛水管理計画表**：湛水管理を1カ月（最低35日）以上行うことを確認するため
- **連作障害確認報告書**：連作障害が発生していないことを確認するため

まずは、再生協議会（農業政策課）窓口へご相談ください。

【湛水管理の例】



詳しくはこちら



# 水災害に備えよう Vol.2

## 「流域治水プロジェクト」

～水災害から守るために流域が一体となった防災・減災対策～

本市では、災害の激甚化、頻発化を踏まえ、一級水系の「菊池川流域治水プロジェクト（菊池川流域治水協議会）」および二級水系の「玉名圏域二級水系流域治水プロジェクト（玉名圏域二級水系流域治水協議会）」による事前防災対策を進めています。

### プロジェクトの主な取り組み

#### ◇氾濫をできるだけ防ぐ・減らすための対策

- 河道掘削（浸水被害低減のため市管理の準用・普通河川における河道掘削を実施）
- 学校敷地内貯留機能整備 など

#### ◇被害対象を減少させるための対策

- 防災拠点などの整備（高台整備、防災広場の整備など）
- 玉名市立地適正化計画の策定（防災指針の策定を含む）

#### ◇被害の軽減、早期復旧・復興のための対策

- 3D防災マップの作成など防災情報発信の強化
- ハザードマップの更新・周知
- ため池ハザードマップの作成・周知
- タイムラインの作成、実効性確保およびマイ・タイムラインの作成支援
- 要配慮者利用施設における避難確保計画の作成促進と避難の実効性確保 など



出典：「くまもと流域治水プロジェクト」資料

問土木課 ☎ 75・1124

★連載第3回からさまざまな取り組みについて具体的にご紹介していきます！

## 入札結果（3月開札分）

詳細は市ホームページに掲載しています。問契約検査課（☎75・1125）

場所	工事等名称 指名業者	予定価格（円）	落札価格（円）
		落札業者	落札率（%）
伊倉北方	寺田四本木線舗装工事 末広建設(株), (有)廣田組, (株)池田建設, (株)マルコ建設, 菊川建設(株), (有)大和建設	6,947,600	6,710,000
		(有)廣田組	96.58
岱明町 高道	中線舗装工事 (有)小野組, (有)上光建設, 田上建設(有), (有)栄興建設, (有)田上総業, (有)泰進建設	4,206,400	4,070,000
		(有)泰進建設	96.75
繁根木	繁根木2号線舗装工事 (株)山田組, (株)中尾工業, (有)倉組, (株)久保組, 西嶋建設, (有)清田組	1,862,300	1,804,000
		(株)山田組	96.86
市内 一円	玉名市都市計画基本図修正業務委託（第2期） 国際航業(株)熊本営業所, 中日本航空(株)熊本営業所, アジア航測(株)南九州支店, (株)パスコ 熊本支店, 朝日航洋(株)熊本支店, (株)フジヤマ 熊本営業所	24,986,500	20,493,000
		(株)パスコ 熊本支店	82.01

## （重要）勤労者体育センターのLED化改修工事に伴う休館のお知らせ

問一般財団法人玉名市自治振興公社（☎73・5107）

予定期間：7月1日（月）～8月31日（日）

（期間に変更する場合があります。）



なお、9月分の利用申請は8月1日（火）より市民会館会議棟窓口で行います（受付時間：午前9時～午後5時）。工事期間中、弓道場は午後10時まで利用できますが、午後5時までに利用申請をお済ませください。ご迷惑をお掛けいたしますが、ご理解・ご協力をお願いいたします。

イベント・講座

募集

福祉・健康

相談

お知らせ



# 玉名警察署だより その(56) 問玉名警察署 (☎ 74・0110)

## 1. 風水害への備え



### (1) 日頃の備え

- ア テレビやラジオ、インターネットなどから、気象台の発表する最新の情報を入手しましょう。
- イ 地域の危険箇所や避難経路を、あらかじめ玉名市総合防災マップなどで確認しておきましょう。
- ウ 日頃利用している食料品や生活必需品を少し多めに購入しておく「日常備蓄」で災害に備えましょう。
- エ 家族との安否確認の方法を決めておき、災害用伝言ダイヤルや災害用伝言板などの使用方法を確認しておきましょう。

### (2) 予防的避難の積極的実施

災害発生を予想し、事前に避難施設へ避難することを「**予防的避難**」と言います。明るい時間帯の予防的避難を心掛けましょう。

### (3) 避難時の注意事項

- ア 安全で動きやすい服装で避難
- イ マンホールや側溝に注意
- ウ 隣近所で声を掛け合う
- エ 外への避難が危険な場合は、建物の2階などに避難
- オ 高齢者や病人、子どもなどは手を引くなどして避難

## 2. 大雨時における災害と対策



### (1) 集中豪雨が発生しやすい条件

- ア 前線の停滞
- イ 台風の接近や上陸
- ウ 大気の状態が不安定で次々と雷雲が発生

### (2) 予想される風水害

#### 河川の氾濫・洪水

川幅の狭い河川では、急な増水や氾濫の恐れがあります。また、下流域が小雨でも上流域で大雨が降っている場合には、下流域で急激に増水する可能性があります。

#### 冠水

アンダーパス（地下道など）での冠水は、入口付近では水深が浅くても内部に進むにつれ深くなっている場合があります。少しでも冠水している場合は、安全な道路に迂回しましょう。

### (3) 危険な行為

雨風が強いときに、

- 田畑の様子を見に行く
- 海や川の様子を見に行く
- 屋根などの高所で作業をする



などの行為は大変危険です。絶対にやめましょう！



地方独立行政法人

## くまもと県北病院だより Vol.28

問地方独立行政法人くまもと県北病院 (☎ 73・5000)



### くまもと県北病院の災害医療への取り組みについて

くまもと県北病院 災害派遣医療チーム  
 看護師 林ひとみ / 看護師 森崎恵子

このたびの令和6年能登半島地震により犠牲となられた皆さまへのお悔やみと、被災された皆さまへのお見舞いを心から申し上げますとともに、一日も早い復旧・復興をお祈り申し上げます。

先日の第28回市民公開講座には多数のご参加をいただきありがとうございました。今回は「くまもと県北病院の災害医療への取り組みについて」と題し、有事において当院が担う大切な役割を知ってもらい、地域の皆さんと災害医療を考える機会にすべく、先の能登半島地震での活動報告を交えてお話しさせていただきました。災害派遣医療チーム（以下「DMAT」）は医師、看護師、業務調整員で構成されています。当院では3チームを保有し「平成28年熊本地震」や人吉球磨に甚大な被害を与えた「令和2年7月豪雨」、そして「令和6年能登半島地震」で活

動しました。

今回の能登半島地震では1月24日に出発し、大雪による路面凍結や地震による悪路の影響を受けて到着までに2日を要し、1月26日より公立穴水総合病院で5日間活動しました。病院は断水し、一部の機能は維持していましたが、職員も被災しており、十分な休息が取れず入院の受け入れも困難な状況でした。そのような状況下で、私たちは主に救急外来の診療に当たりました。受診者の中には、入院を希望する患者さん・ご家族がいましたが、支援側として病院の現状を考えると、入院受け入れは難しく、即答できる状況ではありませんでした。しかし、それでも病院側は快く入院を受け入れてくださり、入院できる旨を患者さん・ご家族に伝えると、不安気だったのが涙を浮かべて安堵の表情に変わりました。病院スタッフや被災者双方にとってのより良い支援にシレンマを感じ「これで良かったのか」と今でも考えます。

今後も病院基本方針の一つである「救急・災害拠点病院としての機能を推進します」に従い、地域の医療機関や関係機関との連携を強化して、地域全体の災害対応力の向上に努めてまいります。



音楽に出会えるまち



## 市民会館ホールのロビーで開催します



閻文化課 (☎ 75・1136)

日時 / **6月11日** 火

午後0時20分～0時50分

場所 / 市民会館ホールロビー

〈出演〉<sup>ほり かおる</sup>堀 薫 (声楽)

〈曲目〉東京ブギウギ / てんとう虫のサンバ  
／瀬戸の花嫁 ほか

### ●出演者紹介

オペラ、クラシック歌曲、昭和歌謡曲など、地域交流を中心に演奏活動を広げています。ジャンルを問わず、たくさんの人々に音楽の時間を届ける演奏活動を行っています。

玉名市ロビーコンサート

今までの

玉名市ロビーコンサート の模様

閻文化課 (☎ 75・1136)



てらだけんいちろう  
寺田健一郎  
(クラシックギター)

3月27日

寺田健一郎さんによります、クラシックギターをお届けしました。曲名は「愛のロマンス」「タンゴ・アン・スカイ」「アルハンブラの思い出」「セビーリア」「森に夢見る」「グランソロ」が演奏されました。クラシックギターの音色にお客さんも静かに聞き入っている様子で、ホールいっぱいに広がるギターの調べに酔いしれたコンサートでした。

# 私なりに 見つめる玉名



地域おこし協力隊 種子島 奈里

早いもので、1年の半分が経過しようとしています。振り返ってみて後悔することがある方もない方もこれから先の半年と向き合うとき、出来るだけ元気に過ごせるといいなと思われるのではないのでしょうか。今月は「健康」について取り上げます。

## 美容整体ジム - Bishitto- 美姿ツ人 田畑 里奈さん

去年1月、玉名市中に「美容整体 美姿ツ人(びしっこ)」をオープンしました。トレーニングで「鍛える」だけでなく、身体の歪みや不調を「整える」ことに注力したパーソナルジムです。

以前は、大手ダイエットジムに勤務していて、毎日男女問わず、たくさんのお客様と関わりました。今は、お客様のほとんどが女性で、特に産前産後の方に多く通っていただいています。

お客様の身体づくりをサポートする際に、もちろん前職で得た知識も役立っています。がなにより、自身の妊娠・出産の経験が大きな力になっています。また、産後の体重を落とすことだけに必死にならずに身体を整えるのを疎かしてしまったりトレーニングでの「失敗」は、お客様には味わってほしいありません。



### 美姿ツ人の特徴

- 1 妊娠や出産に寄り添うジム  
女性ならではの悩みもお話ください。楽しくやりがいを持って続けるためのメンタルサポートも徹底しています。
- 2 ジムと整体  
痩せるならジム、痛みは整体…と分けて通う必要がないので、忙しい方にも効率が良いですよ。
- 3 子連れで通える  
バウンサーやベビーカーの持ち込みも可能です。子どもを預ける場所がないと諦めないでくださいね。

美容整体ジム  
美姿ツ人  
玉名市中央1-2-2

理想の体型になるには、自分の身体を知ることが大切。年齢を重ねても元気で居られるように「貯筋(ちりきん)」を積み重ねていきたいと思います。

ジムと整体の機能を備えたお店です。完全個室のプライベート空間なので、トレーニング初心者の方でも安心して訪ねていただくと嬉しいです。



# 小・中学生向け吹奏楽クリニック

～音楽で繋がるワクワク体験！～

参加  
無料

6/30 日

9:30～16:15 (※9:00受付開始)

会場：玉名市民会館ホール棟

## 対象者

玉名市内の小・中学生で、吹奏楽の楽器を準備できる人（ストリングベースの参加も可）吹奏楽部顧問、指導者、保護者

※楽器を持っていなくても聴講が可能です  
※小学生は保護者もしくは引率者同伴です

講習① 9:30～合奏見学・実演指導

講習② 13:00～パート別の講習

講習③ 14:00～先生への悩み相談、指導

講習④ 15:30～玉名女子高等学校吹奏楽部によるミニコンサート

## 携行品&その他

○楽器（打楽器については、スティック、マレットなどを準備）弁当、飲み物、ノート、筆記用具、つば処理シート  
○服装は各校の制服をお願いします。

**申込方法** 6月14日迄までに受講申込書をファクスで送るか、個人でのお申し込みは二次元コードからお申し込みください。

**主催** 玉名市民会館（一般財団法人玉名市自治振興公社）

**後援** 玉名市・玉名市教育委員会 **協力** 玉名女子高等学校

申し込み用  
コード



問玉名市民会館 ☎73・5107 (8:30～17:00) / ファクス73・5108

# 専修大学熊本玉名高等学校Ventures Summer Concert

7/21 日

開場13:00 開演13:30

会場：玉名市民会館ホール棟大ホール

入場料 **1,500円** (全席指定、当日同額 ※前売り券完売の場合、当日券の販売はありません。)

**チケット発売日** 5月31日(金) 8:30～ ※各館で販売時間が異なります。

**チケット販売所** 玉名市民会館会議棟、荒尾総合文化センター、ながす未来館、熊本県立劇場窓口、熊本県立劇場ホームページ

**主催** 玉名市民会館（一般財団法人玉名市自治振興公社）

**後援** 玉名市・玉名市教育委員会 **協力** 専修大学熊本玉名高等学校

問玉名市民会館 ☎73・5107 (8:30～17:00)



あるくバスでいくん  
著者：深見春夫  
出版：文芸春秋

同じ所に立っていることに飽きてしまったバスでいくんは、歩いてよそへ行ってみることに。駅のホーム、海の中。バスでいくんがやってくると、どんなことが起こる？

所蔵：市民・岱・横



地球の歩き方 JAPAN  
出版：地球の歩き方

縄文神アラハバキ、日コ同祖論、天孫降臨伝説…。『ムー』的世界の舞台となった、日本のミステリースポットを紹介するガイドブック。

所蔵：市民・岱・横・天



spring  
出版：筑摩書房  
著者：恩田陸

少年は8歳でバレエに出会い、15歳で海を渡った。同時代に巡り合う者たち、それぞれの情熱がぶつかりあい、交錯する中で彼の肖像が浮かび上がっていく。

所蔵：市民・岱・天



ホームページでは他の新刊も紹介しています

問い合わせ・休館日

- 市民図書館 (☎ 75・1315) (3日、6日、10日、17日、24日)
- 岱明図書館 (☎ 57・0045) (3日、10日、17日、24日、27日)
- 横島図書館 (☎ 84・6111) (7日、14日、21日、26日、28日)
- 天水図書館 (☎ 82・3600) (5日、12日、19日、24日、26日)



最高にすぎざる天気図鑑  
出版：KADOKAWA  
著者：荒木健太郎

少しでも知識があれば、美しい空や雲に出会えるようになり、災害から身を守るようになる。気象と気候、天気等について、実験や観察などを交えながら紹介する。

所蔵：市民・岱・横・天



もったいないばあさんのおばあちゃん  
出版：講談社  
作・絵：真珠まりこ

「だいじなことはみんな、おばあちゃんからおそわった。つたえないのはもったいない」もったいないばあさんが子どもの頃、おばあちゃんから教えてもらったこと。

所蔵：市民・岱・横・天



こまどりたちが歌うなら  
出版：集英社  
著者：寺地はるな

親戚が社長を務める製菓会社に転職した菜子。サービス残業や女性スタッフによるお茶くみなど、会社の中の「見えないルール」が見過ごせず、声をあげていくが…。

所蔵：市民・岱・横・天



センサ わからん  
出版：オーム社  
著者：戸辺義人、ロベラ ギョーム

センサとは、「取得した情報を、機械や人間が読み取りやすい信号、データに変換する装置」のこと。センサの種類、動作原理等具体例を交えわかりやすく説明する。

所蔵：岱・横・天

＼いつも としょかんと いっしょ／

電子図書館のご案内



図コミュニティ推進課 (☎75・1312)

皆さんは依存症と言われると何を思い浮かべますか？ 依存症とは、やめたくてもやめられなくなる病気であり、誰でも発症の可能性があります。よく聞く依存症としては、アルコールやギャンブル、薬物などでしょうか。しかし、これら以外にもたくさんの依存症が存在しているのです。

今回はその依存症にスポットを当てた本を、たまな圏域電子図書館からご紹介します。

書籍名：ネット依存症から子どもを救う本

—「うちの子って大丈夫？」と思ったら読む本—

監修：樋口進

出版：株式会社法研

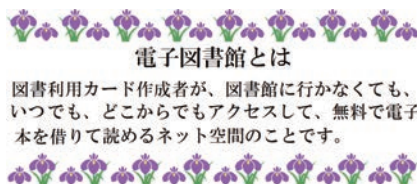

電子図書館とは

図書利用カード作成者が、図書館に行かなくても、いつでも、どこからでもアクセスして、無料で電子本を借りて読めるネット空間のことです。

今や当たり前となったオンラインゲームやSNS、ネット空間には多くの人が集まっています。インターネットの使用時間が徐々に長くなり、夜中まで接続し続けることで睡眠不足になり、そのうち接続していない時間が気になって他の事に集中できなくなり、やがて依存症につながっていきます。依存症は自助努力での回復は難しい病気です。しかもネット依存は発見も難しいです。家庭内でのわずかなサインを見逃さないことが大事です。

「あれ？」と思ったとき、この本の内容が役に立てば幸いです。







# 子育て保健コーナー

## child's health



問玉名市保健センター (☎ 72・4188)

### 母子健康手帳交付

■ 予約制

※妊娠 11 週までに妊娠の届け出をし、母子手帳・妊婦健康診査受診票の交付を受けましょう。

対象者	場所	期日	受付時間
妊婦さんとそのご家族	保健センター	毎週金曜日 (祝日を除く)	①午前9時 ②午前9時50分 ③午前10時50分

- **申し込み** 前々日までに玉名市公式 LINE にて予約、または保健センターに電話予約してください (先着順)。LINE での予約はトーク画面下の基本メニューから「申請・申込み・応募・予約」を選び、フォームに沿ってお申し込みください。
- **持参物** 妊娠届出書、妊婦健康カード、個人番号カードまたは通知カード (通知カードの場合は身分証明書が必要)、第2子以降の場合は上の子の母子健康手帳、妊婦名義の口座情報の写し (通帳など)

### 乳児健診

健診の際は、保健師または助産師が赤ちゃん訪問で交付した健診受診票が必要です。

7月対象…令和6年3月生まれ (4カ月児健診)、令和5年11月生まれ (8カ月児健診)

委託医療機関名	電話番号	健診日	備考
浦田医院	74・2412	月・火・水:午前11時~午後0時45分	当日予約可
ひらしま小児科医院	73・5530	月・火・水・木・金:午後2時~3時	前日までに要予約 (空きがあれば当日予約も可)
前田小児科医院	74・1333	火・水・木:午前11時~、午後3時~ 月:午前11時~ ※各30分	3日前までに要予約 (左記以外の日程も相談可)
もみの木こどもクリニック	72・0033	月・火・水・木:午後2時~3時	要予約 (予約すれば他日時でも可)
くまもと県北病院 (小児科)	73・5000 (代表)	水:午後1時~ (※第3金曜日以外)	※先天性疾患や低出生体重など、基礎疾患がある子どもに限られます。 1週間前までに要予約 (電話受け付けは午後1時~4時)

### 幼児健診

※健診 1 カ月前に郵送でご案内します。対象者数により、日程調整を行うことがあります。

健診名	対象者	実施日
1歳8カ月児健診	令和4年11月生まれの人	7月8日(月)、17日(火)
3歳6カ月児健診	令和3年1月生まれの人	7月9日(火)、18日(火)

- 詳しい日程につきましては、個別に送付します案内をご確認ください。

### はじめてのもぐもぐ教室 / すくすく赤ちゃん教室

教室名	対象者	場所	期日	受付時間
はじめてのもぐもぐ教室	令和6年3月生の第1子	保健センター	7月30日(火)	①午前9時30分 ②午前10時30分
すくすく赤ちゃん教室	令和5年12月生	保健センター	7月2日(火)	①午前9時30分 ②午前10時30分

- ・「はじめてのもぐもぐ教室」「すくすく赤ちゃん教室」の詳しい内容については、保健師・助産師の赤ちゃん訪問でお渡ししたチラシをご確認ください。
- ・教室の1週間前までに玉名市公式 LINE より参加前アンケートの回答をお願いします。
- ・「はじめてのもぐもぐ教室」は第2子以降の子どもさんでもご希望があれば参加いただけます。予約制となっておりますので、事前に保健センターへご連絡ください。

### フッ化物塗布

■ 予約制

※1人当たり年4回まで無料で塗布を行います。

対象者	場所	期日	受付時間
4歳未満のお子さま	保健センター	7月2日(火)	午前9時30分から午後0時30分まで 15分ごとの13枠

- **申し込み** 6月1日午前9時から玉名市公式 LINE より開始します (先着順)。LINE での予約はトーク画面下の基本メニューから「申請・申込み・応募・予約」を選び、フォームに沿ってお申し込みください。なお、予約に達した場合のキャンセル分の予約は6月27日から再開します。
- **持参物** 母子健康手帳、フェイスタオル1枚



たまっ子らんど	ルーテルキッズ広場	天水子育てほっとルーム
玉名市社会福祉協議会 (☎ 73・1151) <b>開所日時</b> ：月～金 ※祝日を除く 午前 10 時～午後 3 時 <b>電話相談</b> ：月～金 午前9時～午後 4 時	玉名ルーテル幼稚園内 (☎ 080・5796・7476) <b>開所日時</b> ：月～金 午前 10 時～午後3時 <b>電話相談</b> ：月～金 午前 10 時～午後4時 30 分	若宮児童館内 (☎ 82・3313) <b>開所日時</b> ：月～土 午前 10 時～午後3時 <b>電話相談</b> ：月～金 午前9時 30 分～午後3時
<b>貴美先生とママの為のボディケア</b> (要予約 10組) 6月4日 日 午前 10 時 30 分～ ※水分持参 <b>お楽しみ会</b> (※金曜日) 手遊び、手袋 シアター、大型絵本、紙芝居など 6月7日、14日、21日、28日 午前 11 時～ <b>喜美先生とベビーマッサージ</b> (要予約 7組) 6月 11 日 日 午前 10 時 30 分～ ※バスタオル持参 <b>たまっ子デビュー大歓迎</b> ♡ 6月 17 日 日 午前 10 時～正午 身体測定や手形、足形を取ってみませんか? <b>お誕生会</b> (6月生まれ対象) (要予約) 6月 19 日 日 午前 11 時～ ※事前に手形と写真をとります。 ※写真持参可 <b>季節の親子遊び (つるし飾り)</b> (要予約 各7組) 6月 20 日 日、27 日 日 午前10時 30 分～ <b>美希先生と親子でズンビーニ</b> (要予約 10組) 6月 26 日 日 午前 10 時 30 分～ ※水分持参	<b>プレママ day ～プレママ・パパ集まれ～</b> (要予約) 6月1日 日 午前 10 時～午後3時 <b>いずみ先生のバランスボール</b> (要予約) 6月5日 日 午前 10 時 30 分～ <b>のん先生の発音教室～みそ玉作り～</b> (要予約) 6月6日 日 午前 10 時 30 分～ ※参加費 500 円 (お土産あり) <b>おゆずり会</b> (要予約) ※ 30 分刻み 6月7日 日 午前 10 時 10 分～ <b>ゆうこ先生のアロマスプレー作り</b> (要予約) 6月 11 日 日 午前 10 時 30 分～ <b>0歳児さんあつまれ!</b> 6月12日 日、25日 日 午前10時～午後3時 <b>まりや先生のヨガ</b> (要予約) 6月 13 日 日 午前 10 時 30 分～ <b>ひだまりタイム (フリータイム並行) ～</b> <b>助産師来所～</b> 6月 20 日 日 午前 10 時～正午 <b>皆で祝おう誕生会</b> 6月 26 日 日 午前 11 時ごろ～ ※事前に写真と足形をとりにきてください。 <b>閉所日</b> 6月3日 日	<b>歯磨きのお話し</b> 6月4日 日 午前 10 時～正午 <b>身体測定</b> 6月7日 日 午前 10 時～正午 <b>手形・足形とり</b> (要予約 5組) 6月7日 日 午前 10 時～正午 <b>父の日のプレゼント作り ベビーフォト</b> (要予約 5組) 6月 11 日 日 午前 10 時～正午 <b>園庭開放</b> 6月 13 日 日 午前 10 時～ <b>小さな町の映画館</b> 6月 13 日 日、27 日 日 午前 10 時～正午 ※上映内容はお問い合わせください。 <b>お誕生会 (6月生まれ)</b> (要予約) 6月 27 日 日 午前 10 時～正午 ※保育園と合同 ※誕生月の人は手形と写真をとります。 <b>七夕飾り</b> (要予約 5組) 7月2日 日 午前 10 時～正午 <b>七夕会・お誕生会 (7月生まれ)</b> (要予約) 7月5日 日 午前 10 時～正午 ※保育園と合同

## 児童館活動案内 children's house

**若宮児童館** 小天保育園隣接 (☎ 82・3313)  
**開所日時**：月～金 午前9時～午後6時  
 土日祝 午前8時30分～午後5時

**若宮天子正式宮参拝** 6月1日 日 午前9時～  
**竹馬体験** 6月1日 日 午前 10 時～正午  
**竹馬遊び** 6月3日 日～7日 日 午後4時～  
**七夕飾り作り** 6月8日 日 午前 10 時～正午

**バスケットボール遊び** 6月 10 日 日～ 14 日 日 午後4時～  
**農園活動** 6月 15 日 日 午前 10 時～正午  
**七夕飾り作り・飾り付け** 6月 17 日 日～ 21 日 日 午後4時～  
**たんぼ見学** 6月 19 日 日 午後4時～  
**お田植え体験** 6月 22 日 日 午前9時～正午 ※事前申し込み必要  
 ※タオル、帽子、ぞうり、着替え、靴下2足、ビニール袋持参  
**なわとび遊び** 6月 24 日 日～ 28 日 日 午後4時～  
**バスケットボールに触れよう** 6月 29 日 日 午前 10 時～正午

**玉名市伊倉ふれあいセンター** (☎ 73・2221)  
**開所日時**：月～土 午前8時30分～午後5時  
 乳幼児と伊倉校区外の小学生の利用は保護者同伴です。

**お絵かき遊び～絵の具を使って飾りを作ろう～** (要予約)  
 6月 15 日 日 午後1時 30 分～3時 ※水筒、タオル持参  
 ※イベントのため遊戯室は正午～午後3時 30 分まで利用不可。  
**人生ゲームで遊ぼう** 6月24日 日～28日 日 午前10時～午後4時50分

## 病児・病後児保育施設 ひだまりキッズ



園子育て支援課 (☎ 75・1120)  
 ひだまりキッズ (☎ 72・9001)

### 働くママ・パパの強い味方です

子どもが病気などで集団保育が困難なとき、保育園や保護者に代わって一時的に預かる施設です。土日祝日、年末年始はお休み。

- 対象 生後2カ月～小学3年生
- 場所 くまもと県北病院敷地内
- 利用方法 事前にひだまりキッズへ電話で予約してください。  
 ※土日祝日受け付け不可



利用時間 (月～金)	利用料金
午前8時～午後0時30分	1,000円
午後0時30分～5時30分	
午前8時～午後5時30分	2,000円

# 消防・防災・安心安全情報

メールや電話で確認できます！



防災に関する  
緊急情報

## 玉名市 安心メール



tma@123123.tv

空メール送信すると折り返し登録フォームが返信されてきますので、返信の操作手順に従い登録をお願いします（登録無料）。



防災無線の  
放送を  
電話で確認

## 玉名市 防災無線電話応答サービス

☎ 0968・73・3400

- 玉名市全域にかかる放送を対象とし、通話料は自己負担です。放送直後は、電話回線が混み合うことがあります。つながらない場合は、しばらくたってからおかけ直してください。
- 放送内容の保存期間は24時間です。24時間経過しますと自動で削除されますのでご注意ください。



閏防災安全課 (☎75・1130)

### 休日在宅医 (6月・7月初旬)

！当番医は変更になる場合があります  
市または玉名郡医師会ホームページや新聞でご確認ください

6月	大磯耳鼻咽喉科医院	亀甲	☎73・4133	6月	ひらしま小児科医院	岩崎	☎73・5530
2日	西山クリニック	長洲町	☎78・7811	23日	多田隈内科医院	長洲町	☎78・3011
(日)	玉名泌尿器科クリニック	岩崎	☎74・3272	(日)	泌尿器科内科むらかみクリニック	繁根木	☎57・8615
6月	田辺クリニック	南関町	☎53・8211	6月	悠紀会病院	上小田	☎74・1131
9日	大塚医院	天水町	☎82・2005	30日	安田内科医院	横島町	☎84・3131
(日)	岡本外科医院	亀甲	☎74・2277	(日)	酒井医院	松木	☎71・0777
6月	大林循環器科内科医院	築地	☎72・3866	7月	和水クリニック	和水町	☎86・6001
16日	坂田内科医院	岱明町	☎66・8600	7日	古庄胃腸科・内科医院	岱明町	☎57・0013
(日)	平山整形外科医院	立願寺	☎72・4000	(日)	やざわ整形外科クリニック	松木	☎72・3000

- 在宅医は、医院の都合で変更することがあります。最新情報は、市または玉名郡医師会のホームページでお確かめください。
- 発熱時の医療機関への受診については、来院前に必ず電話連絡後、受診されますようお願いいたします。
- 診療時間は午前9時から午後5時までです。

- 和水町の医療機関への電話は、市外局番(0968)のダイヤルが必要です。
- 夜間の救急診療は、災害情報指令センター(☎69・1760、荒尾消防署内)か、くまもと県北病院救急センター(☎73・5000)へご確認ください。