



広報

人と自然が輝く県北の拠点都市づくり

たまな

2006 (平成18年)

4.1

No.11



らんまん

菜の花畑で春爛漫

玉名大橋河川敷は、菜の花でいっぱい埋め尽くされています。黄色一色に染まった河川敷は、まるで別世界。市内各所に春を告げる花々が咲き誇っています。季節を感じに外へ出て、春の気分を味わってみませんか？

主な内容

シリーズ これからの玉名②	2
まちの話題・がまだしもん	6
地域協議会開催	12
指定管理者制度	14
くらしの情報局	16
カレンダー	18
新幹線新玉名駅（仮称）について	32
家庭教育憲章	34
生涯学習フェスティバル	36

4月から変わる介護保険制度

予防に重点

介護保険制度がスタートして6年。要介護要支援認定者が増えるなか、介護給付費も増加しています。今後、その費用に充てられる公費(税金)や保険料も上昇していくことが考えられます。今回の改正では、「この制度を持続するために「介護予防」や「高齢者の総合的な支援」が盛り込まれました。改正点を見ていきましょう。

みんながみんなを支え合う

介護保険がはじまる前は、「介護は家族が責任を持ってやるもの」という考えが占

ていました。しかし介護する家族が疲れ切って体をこわしたり、虐待してしまったりと社会問題となっていました。また、医学の進歩により寿命が伸び、介護の期間も長くなりました。家族のみに介護を担わせることが限界となつたのです。そこで老後の安心をみんなを支え合う社会保障として介護保険が生まれました。



介護保険制度は市町村ごとで運営されています。私たち玉名市民が玉名の介護を支えているのです。

介護保険制度のポイント

まず、介護保険制度がどのように変わったのでしょうか。4つのポイントに絞りました。

① 介護保険料の見直し

保険料に対する負担能力の適切な反映や要介護認定の公平・公正性の確保を図るため、65歳以上の方の保険料所得段階の見直しが行われます。

② 要介護認定区分の変更

今回、要介護者の要介護認定区分が変わり、要支援者に対する新予防給付、要支援・要介護状態になるおそれの高い方に対する地域支援事業が始まります。

③ 地域包括支援センターの設置

認知症高齢者や一人暮らし

高齢者が増加するなか、住み慣れた地域での生活を支えるため、地域包括支援センターが設置されます。

④ チェック機能の強化

サービスの質を高め、適正な利用を推進するために、介護サービス事業者の情報開示制度の導入や事業者の規制、ケアマネジメントの見直しが行われます。それでは、重要な点をさらに詳しく見ていきましょう。

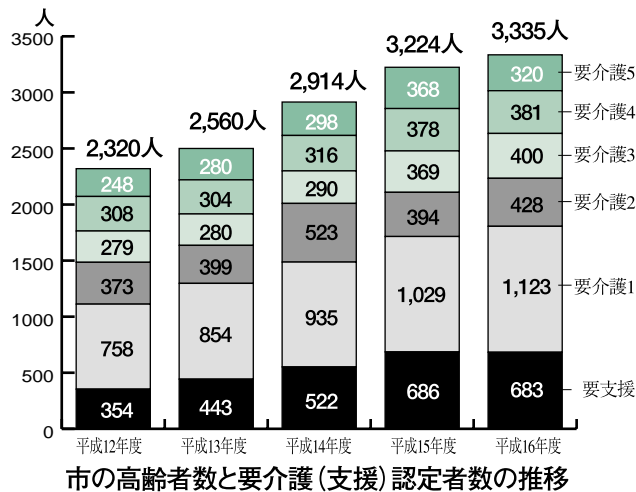
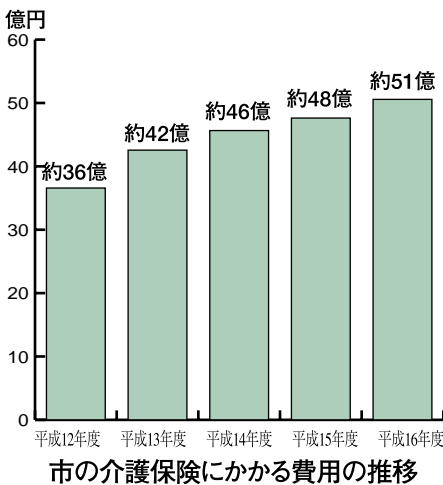



▲健康体操のようす

平成17年の地方税法の改正で、住民税課税対象者が拡大されたことに伴い、保険料の所得段階や居住費や食費、高額介護サービス費の利用者負担段階が変わり、負担額が増加する場合があります。このため、平成19年度まで一定の保険料率や負担限度額を設けるなど、負担額の急激な変化を緩和する措置が講じられます。

ここに注目!

所得の低い人にやさしく

介護保険料が見直されました。

玉名市独自の

保険料を設定

介護保険料の設定は、給付水準の動向を見て3年ごとに見直しが行われています。

さらに今回の改正で65歳以上が対象になっている第1号被保険者の保険料は、旧第2段階を細分化し、所得の低い層の保険料負担を軽減します。(下表参考)

市では、所得の低い層を考慮し、第2段階を第1段階と同じに設定。所得の低い人にやさしい介護保険料となりました。

また、新しい区分による保険料の変更は普通徴収(窓口や口座振替による納付)が7月より8回に分けてお支払いいただくこととなります。特別徴収の方は、今年8月より変更となり、年金から天引き

されます。

特別徴収対象の

年金を拡大

特別徴収を行う年金の対象が10月から、障害年金、遺族年金まで拡大されます。なお今回新たに特別徴収の対象となる人には、市から納付方法の変更について通知します。

保険料負担の

激変を緩和

介護保険料の所得段階区分(玉名市)

旧区分

4月からの新区分

旧区分	所得段階	対象者	保険料(月額)
第1段階	第1段階	生活保護の受給者・世帯全員が住民税非課税で本人が老齢福祉年金受給者	2,300円
第2段階	第2段階	世帯全員が住民税非課税で、前年の合計所得金額+課税年金収入額が80万円以下の人	2,300円
	第3段階	世帯全員が住民税非課税で、前年の合計所得金額+課税年金収入額が80万を越える人	3,450円
第3段階 (基準額)	第4段階 (基準額)	世帯の誰かに住民税が課税されているが、本人は住民税非課税の人	4,600円
第4段階	第5段階	本人が住民税課税で、前年の合計所得金額が200万円未満の人	5,750円
第5段階	第6段階	本人が住民税課税で、前年の合計所得金額が200万円以上の人	6,900円

基準額は高齢者人口、要介護認定および介護サービスの量などを推計して算出した一人あたりの基礎となる額です。

ここに注目!

軽度者に
予防重点

介護予防や高齢者の総合的支援へ

要介護認定区分が変更

「介護予防」とは、介護が必要な状態にならないように支援する、介護が必要になってもそれ以上悪化しないように支援するという考え方です。

4月からの制度改正では、これまでの「介護サービス」に加え、新しい「介護予防サービス」が始まります。4月からは「要支援」は「要支援1」に。また「要介護1」は「要支援2」と「要介護1」に細かく分けられることとなります。

「要支援1」から「要介護5」と認定された人は、今までと変わらず「介護サービス」を受けられることができます。

■要介護認定区分の変更

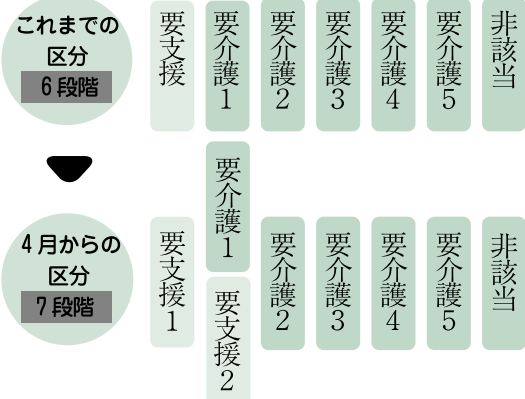

■新しい介護保険制度の流れ

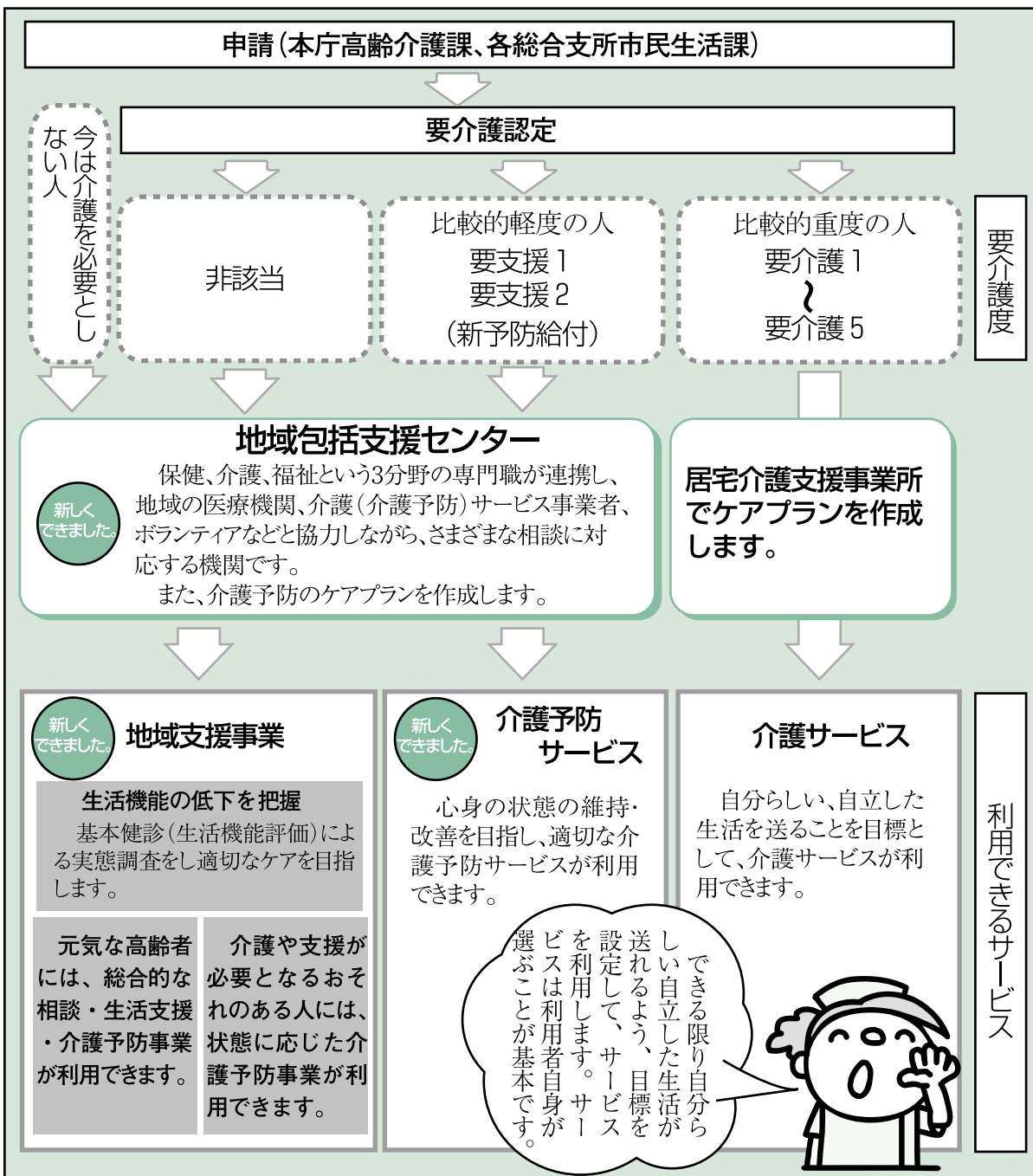

ここに注目！

地域包括支援センターがスタートします。

住み慣れた地域で安心して暮らしたい

今回の介護保険制度改正の基本となつている考え方は、地域ケアです。これは、高齢者が住み慣れた地域で、その人らしい生活が継続できることを目指すというものです。このような地域ケアを支える中心施設として「地域包括支援センター」がスタートします。

【社会福祉士の役割】
総合相談支援・権利擁護が主な業務です。高齢者がどのような支援を必要としているかを把握します。そして介護保険サービスの利用だけにとどまらず、その

他の適切なサービスの利用、各種関係機関や制度の利用につなげる支援を行います。
【主任ケアマネジャーの役割】
主な業務は、包括的・継続的なケアマネジメントです。主治医や介護支援専門員、地域の関係機関などとの連携をとり、さまざまな状況にある高齢者を継続的に支援します。

市では、小学校区を基本的に3分割し、それぞれに地

用だけにとどまらず、その

に支援します。

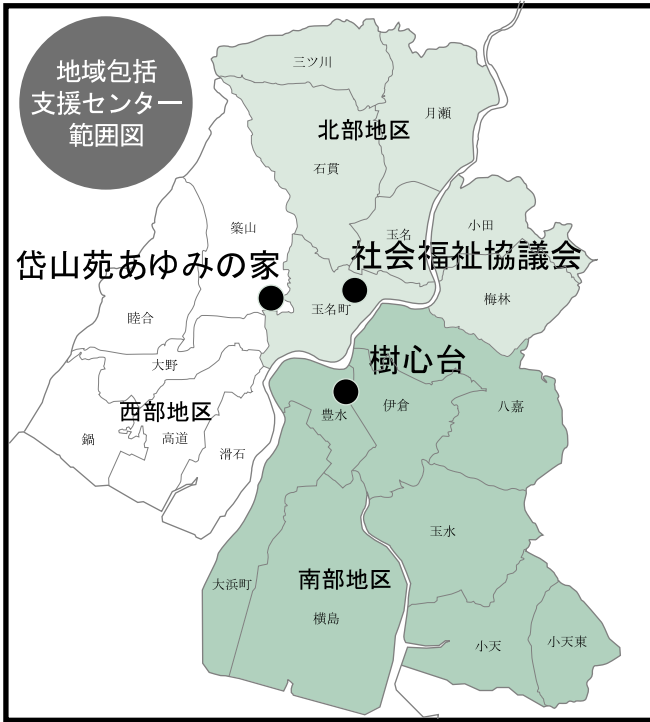

次回のこれからの玉名は、国民健康保険についてです。

問：高齢介護課
(☎72・1339) まで

市南部包括支援センター

(樹心台内)

☎ 71・0012



主任ケア マネジャー 看護師
社会福祉士 高田英明 宮崎裕紀子 東かをる

【担当区域】

横島自治区・天水自治区・八嘉・伊倉・豊水・大浜町



市西部包括支援センター

(岱山苑 あゆみの家)

☎ 71・1815



主任ケア マネジャー 看護師
社会福祉士 中村仁美 徳山鉄司 小柳真由美

【担当区域】

岱明自治区・築山・滑石

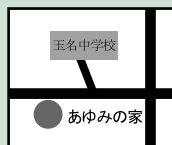

市北部包括支援センター

(市福祉センター内)

☎ 71・0285



主任ケア マネジャー 社会福祉士
看護師 武智和子 熊熊喜美代 森木美樹

【担当区域】

三ツ川・月瀬・石貫・小田・玉名・玉名町・梅林



先輩ありがとう！僕たちもがんばるぞ ～広島東洋カーブ 前田智徳選手～

2月25日、プロ野球広島東洋カーブで活躍する岱明町出身の前田智徳選手が、同町の少年野球チームと中学校野球部にピッチングマシンを贈りました。後輩たちは思いがけない先輩からのプレゼントに大喜びでした。

マシンを前に子どもたちは「このマシンを使って練習し、前田選手のようにになりたい」と話していました。また宮崎県でキャンプ、オープン戦に臨んでいる前田選手は「勉強もスポーツも目標を持ってがんばって欲しい」とコメントを寄せました。



プレゼントのピッチングマシンを囲む児童たち

みどりで潤いと安らぎを！ ～2006荒玉地域みどり推進植樹のつどい～



植樹を行う参加者たち

3月2日、緑による潤いとやすらぎのある環境を整備することを目的に、荒玉地域みどり推進植樹のつどいが横島町の明丑グラウンドを会場に行われました。

式には地元住民や県や市の関係者ら約40人が参加。イチヨウやナンキンハゼ、ソメイヨシノ合計26本が、参加者の手によって植樹されました。参加者は「今回植樹した木々が成長し、はやく季節の彩りを見せるようになるのが楽しみです」と話しました。

地域で守ろう！ ～玉名町校区防犯ボランティア～



防犯ボランティアと下校する児童たち

2月24日、玉名町小学校（沼垣堅基校長）で玉名町校区防犯ボランティア連絡協議会（小松亮介PTA会長）が発足し、下校を始めた児童たちに防犯パトロール隊が付き添いました。

同協議会は、多発する事件から子どもたちを守るために玉名市で初めて組織され、地域、学校、PTAなどのボランティア約60人が防犯パトロールを行い、不審者から子どもたちを守ります。

防犯パトロール隊の出発式では、玉名町老人会長の中村山人さんが「昔から子どもは宝、不心得者から子どもたちを守るためにがんばりましょう」と決意表明。児童代表の福村諒くん（6年生）がお礼を述べました。

天水に春の到来！ ～みかんと草枕の里春まつり～

3月1日、みかんと草枕の里春まつりがJAたまな天水みかん選果場で開催されました。

式典では、品評会の表彰式があり、入賞者に賞状と賞品が授与されました。ステージでは、漫才師「コンテナみかん」によるコントやバナナの叩き売り、地元園児による遊戯などが披露され、最後の福引きでは歓声が上がっていました。

品評会入賞者は次のとおりです（敬称略）。

みかん部門金賞	施設園芸部門金賞
藤川理恵子（極早生）	井尻安秋（いちご）
藤川貴臣（早生みかん）	北川恭久（トマト）
丸山真規子（普通温州）	木村寿男（ミニトマト）
	川本孝信（ナス）
	中村和信（花き）



地元産の新鮮な野菜などを販売

がまだしもん

全国子ども会連合会表彰

～小田子ども会～

2月16日、小田子ども会（36人、東邦弘育成会長）が全国子ども会連合会表彰の報告に市役所を訪れました。同会は、平成4年に山部田子ども会から名前を変更し、旧玉名市子ども会の年間行事に率先して参加・活動し、他の子ども会の模範となって活躍しています。

特に、熊野座神社の伝統行事への参加（ポスター作りなど）でまちおこしに貢献するとともに、クリーン作戦や廃品回収でゴミの減少化に努め、健全で明るい地域の活性化に大きく貢献をしています。



県中学新人バレーボール大会 優勝!

～有明中学校男子バレーボール部～



第28回県中学新人バレーボール大会で有明中学校（岩下元行校長、39人）男子バレーボール部（顧問、松本恒明教諭、16人）が見事優勝を果たしました。この大会には、県内から約70校が参加。トーナメント方式で試合が行われました。有明中は、比較的小柄な選手が多い中、持ち前の全員バレーで栄冠を勝ち取りました。キャプテンの河野洋平くんは「九州大会でも頑張るので応援してください」と話していました。

第28回県中学新人バレーボール大会で有明中学校（岩下元行校長、39人）男子バレーボール部（顧問、松本恒明教諭、16人）が見事優勝を果たしました。

第46回熊本県

農業コンクール

食の安全に関心が集まる中、農業に情熱を注ぐ各地の生産者や地域リーダーを表彰する県農業コンクールの授賞式が2月17日、県庁地下大会議室で行われました。玉名市からは4人が受賞されました。ご紹介します。

地域貢献賞

前島徳弘さん（大浜）



前島さんは、JA大浜でイチゴ部会長や園芸部長として「大浜ブランド」の確立に尽力され、指導農業者として農大生や農高生を研修生として受け入れ、農業後継者の育成に貢献され、その功績が称えられ今回の受賞となりました。

前島さんは「経営的に厳しいときも、みんなと向き合い力を合わせたおかげで乗り越えることが出来ました。品質管理を徹底して、大浜のイチゴをもっと効果的に宣伝し、消費者の皆さんに食べていただきたいです。今後も、もっと多くの農業後継者の育成に努めていきます」と、喜びと抱負を話されました。

地域貢献賞

有働壽治さん（岱明町上野口）



岱明町東部に広がる野口牟田ほ場。有働さんは、約100ヘクタールを基盤整備し、農地の集団化を進めた「野口営農組合」の組合長です。「整備前は小さな面積の田畑が点在する場所でした。多くの人の理解と努力で、省力で効率のよい田畑に生まれ変わることができました。今、農業は大きな転換期だと思っています。多くの人の知恵で、国土を守っていければと思います」と有働さんは話されました。

林さん夫妻は、ミニトマト・水稲づくりに従事し、その作付面積の広さと経営手腕が評価され、今回の受賞となりました。

新人王部門

林賢一郎さん、径子さん
夫妻（横島）



「新人王に選ばれ、とても驚きました。今回の受賞で一農家として、より一層農業に従事する気持ちが高まりました。私が栽培しているミニトマトの作付面積は、他の農家の方より広いので、時期によってはとても忙しくなります。この問題を解消するため、労働力の分散と効率的でスムーズな作業をすることが課題です。また、コストダウンといった経営課題にも今後取り組んでいきます」と、林さんは受賞の喜びと今後の抱負を話されました。

林さん夫妻は、ミニトマト・水稲づくりに従事し、その作付面積の広さと経営手腕が評価され、今回の受賞となりました。

が ま だ し も ん

第47回熊本県

野菜振興大会

「熊本の野菜」を取り巻く厳しい状況を切り開くべく精進され、地域のリーダーとして野菜振興に取り組まれる方を表彰する第47回県野菜振興大会（県野菜生産者大会）が2月16日、熊本テルサで行われました。玉名市から4人と1団体が受賞されました。ご紹介します。

野菜経営コンクール

会長賞 優賞

荒木眞一さん、君子さん
(大浜)



荒木夫妻は、「効率的な経営」を基本に、息子夫婦と4人で家族労力中心の高生産性農業を展開され、さらに塩害対策に工夫を凝らすなどの功績が称えられ、今回の受賞となりました。

荒木さんは「8年前までは、

地形的な問題で塩害に悩まされてきました。どうにかこの塩害を阻止できないかと考え、ハウスの中に貯水槽を設置し灌水に利用し、また夏場は太陽熱土壤消毒をかねた灌水処理などで、塩害を防ぐことに成功しました。これからは、宣伝活動や販売促進活動に力を入れ、大浜のトマトを全国で食べていただきたいです。また、質がよいトマト作りにも、いっそう力を入れていきます」と今後の抱負を話されました。

野菜園芸功労者表彰

田上昇さん(大浜)



田上さんは、JA大浜の園芸部長として4年間務められ、メロン、トマト、イチゴ、フルーツトマト部会のまとめ役として貢献され、今回の受賞となりました。

田上さんは「今回の受賞は、

組合員や地域の皆さんの協力があったからだ。黄化病などの病気が発生するなど苦しい問題もありましたが、みんなで解決してきました。これからも、一致団結して、食に対する安心・安全・信頼性を目標に、生産者の顔が見え安心できる農産物を作っていきます」と今後の目標と抱負を話されました。

野菜園芸功労者表彰

星野泉さん(滑石)



星野さんは、イチゴ部会長として、そして中央イチゴ部会の初代会長として貢献され、今回の受賞となりました。

「イチゴ部会長をしていたときは、皆さんの協力があつたおかげで「ひのしずく」が県内作付面積割合でトップを取ることができました。また、中央イチゴ部会が発足したと

きも、イチゴをもっと消費し

てもらうために一致団結して生産・流通を促進することができました。これからも、みんなで力をあわせてイチゴを多くの人に食べていただけるように、宣伝・販売促進に力を入れて活きたいと思えます」と、星野さんは話されました。

野菜園芸功労団体表彰

横島野菜振興協議会



横島町の農家や関係団体でつくる横島野菜振興協議会は、生産者と消費者の対話を通じ顔の見える生産地づくりを行ったことで今回の受賞となりました。

同会では、インターネットによる産地情報の発信や農家ホームステイを通じての消費者との産地交流、都市圏への農産物アピールなどを行っています。同協議会の副会長の

中道さんは「今回の受賞は、顔の見える生産者・産地づくりを目指してきたことが評価されたのだと思います。食の安全が問われる今、もっと生産の現場と消費者の距離を近づけ、安心安全と言った信頼の横島の野菜を多くの人に食べてもらいたいと思います」と話してくれました。

百歳の誕生日
おめでとうございます

坂本ミスさん

明治39年3月生まれ
岩崎在住



かまだしもん

第38回金栗駅伝大会

3月12日、金栗四三先生の出身地として、また日本における駅伝の創始者としての先生の業績をしのび、第33回金栗駅伝大会が開催されました。

小田小学校前をスタート・ゴールとするコースで、64チームが5部門に分かれて健脚を競います。成績は次のとおりです（敬称略）。

- 一部 一般男子A** (31・8キロ)
 - 優勝…8特連A 1時間38分37秒
 - 2位…8特連B 1時間43分01秒
 - 3位…棚からボタモチ 1時間45分18秒
- ◎一部 高校男子 (31・8キロ)
 - 優勝…千原台高校 1時間40分15秒
 - 2位…専大玉名高校 1時間41分50秒
 - 3位…玉名工業高校 1時間42分08秒
- 二部 一般男子B** (21・2キロ)
 - 優勝…オーデンAC 1時間05分46秒
- 二部 中学男子** (21・2キロ)
 - 優勝…甲佐中陸上部A 1時間08分31秒
 - 2位…錦中A 1時間08分34秒
 - 3位…玉陵中A 1時間10分00秒
- 三部 高校・一般女子** (18・4キロ)
 - 優勝…千原台高校 1時間06分43秒
 - 2位…尚綱高校 1時間08分53秒
 - 3位…立田山姥(熊大) 1時間10分02秒
- 四部 中学女子** (14・5キロ)
 - 優勝…有明中 54分16秒
 - 2位…錦中 55分09秒
 - 3位…三加和中 56分02秒
- 五部 小学男子** (9キロ)
 - 優勝…大野小 31分20秒
 - 2位…高道小 濱田ランナーズ
 - 3位…荒尾JAC A 31分59秒
- 五部 小学女子** (9キロ)
 - 優勝…ミラクルランナーズA(岱明町鍋) 32分49秒
 - 2位…小田小 34分11秒
 - 3位…荒尾JAC C 34分58秒



第17回玉名温泉マラソン大会

2月19日、市民会館前スタート・ゴールの5キロと10キロのコースを選手たちが駆け抜けました。参加人数は県内外から約300人、各部門の優勝者は次のとおりです（敬称略）。

- 最高齢賞**
 - 石橋正二 (84歳) 福岡県三潞郡
 - ・塵岡富子 (81歳) 熊本県天草郡
- 遠来賞**
 - 樋高二郎 (鹿児島県鹿屋市)
 - ・洲浜具子 (福岡県中間市)
- 受付一番賞(県内)**
 - 川野真一郎 (玉名市)
- 受付一番賞(県外)**
 - 野口亨 (福岡県久留米市)
- 重量賞**
 - 小倉亮 (福岡県中間市)
- 男子10キロ**
 - 40歳未満 江口尚志 (室見川RC)
 - 40歳代 村山浩敏 (九州柳河精機)
 - 50歳以上 村上義勝 (熊本CTC)
- 女子10キロ**
 - 吉田祐子 (福岡県福岡市)
- 男子5キロ**
 - 40歳未満 松岡博文 (菊池郡菊陽町)
 - 40歳代 清水郭尋 (天津陸協)
 - 50歳代 福本 勲 (福岡県久留米市)
 - 60歳以上 田村勝春 (阿蘇郡西原村)
- 女子5キロ**
 - 40歳未満 宮本千佳 (熊本大学)
 - 40歳以上 本山さゆり (玉名市)



がまだしん

第29回玉名市横島町いちごマラソン大会 (敬称略)

2月26日(日)、横島町で第29回玉名市横島町いちごマラソン大会が開催されました。

当日はあいにくの雨模様。

しかし、スタート時には雨も上がり、約3、400人のランナーが元気いっぱい横島総合支所前をスタートしました。

コース上には横島特産の「イチゴ」や「ミニトマト」の配布所が設けられ、それらを口いっばいにほお張って走るランナーの姿もありました。また、会場の横島グラウンド内では、JAや漁協、生産者グループなどが出店する「横島特産物の展示即売会」も同時開催され、足元の悪い中ではありましたが、たいへんな賑わいを見せました。

コース上には横島特産の「イチゴ」や「ミニトマト」の配布所が設けられ、それらを口いっばいにほお張って走るランナーの姿もありました。また、会場の横島グラウンド内では、JAや漁協、生産者グループなどが出店する「横島特産物の展示即売会」も同時開催され、足元の悪い中ではありましたが、たいへんな賑わいを見せました。

3kmの部

小学3年生以下男子

優勝：田中飛貴

福岡県糟屋郡志免町

11分47秒

2位：田中大樹

福岡県柳川市

11分50秒

3位：石田竜也

福岡県大牟田市

12分14秒

小学3年生以下女子

優勝：馬場早弥奈

福岡県鞍手郡鞍手町

12分14秒

2位：林田明日香

宇城市

12分35秒

3位：斉藤万己

菊池郡西合志町

13分01秒

小学4年生以上男子

優勝：森田浩揮

福岡県柳川市

10分17秒

2位：針谷瑞輝

菊池郡合志町

10分36秒

3位：内田翼

玉名市

10分42秒

小学4年生以上女子

優勝：荒巻杏奈

福岡県柳川市

11分15秒

2位：近藤亜美

福岡県大牟田市

11分22秒

3位：加藤みちる

熊本市

11分27秒

5kmの部

中学生男子

優勝：芦江翔太

玉名市

16分43秒

2位：福田稔

玉名市

16分54秒

3位：荒木隆太郎

玉名市

17分05秒

中学生女子

優勝：指原千穂

菊池郡菊陽町

17分31秒

2位：野田沙織

菊池郡合志町

18分15秒

3位：井上智世

玉名市

18分19秒

一般男子(学生を除く)

優勝：長友一泰

熊本市

16分19秒

2位：大田黒隆裕

宇城市

16分52秒

3位：村上陽一

熊本市

17分04秒

一般女子(高校生以上)

優勝：奥村佳寿美

長崎県長崎市

20分43秒

2位：枋原由佳

菊池郡合志町

22分46秒

3位：日高奈津子

長崎県長崎市

23分00秒

10kmの部

一般男子

優勝：松田和也

玉名郡玉東町

32分51秒

2位：岩永浩明

菊池市

33分32秒

3位：鶴田一成

荒尾市

33分50秒

◎壮年男子(35歳以上)

優勝：倉掛俊一

福岡県朝倉郡筑前町

34分05秒

2位：田川秋雄

長崎県長崎市

35分50秒

3位：清水英伸

熊本市

36分09秒

◎一般女子

優勝：谷川ゆう子

玉名市

42分11秒

2位：本多利栄子

長崎県雲仙市

44分50秒

3位：林田知恵

熊本市

45分26秒

ハーフマラソンの部

一般男子(高校生以上)

優勝：隅川孝洋

熊本市

1時間10分37秒

2位：田尻貴之

宇城市

1時間11分09秒

3位：永野栄介

上天草市

1時間12分28秒

一般女子(高校生以上)

優勝：前田淳子

菊池郡大津町

1時間18分43秒

2位：吉田祐子

福岡市

1時間26分05秒

3位：松永百合絵

球磨郡五木村

1時間27分16秒

熊日賞(参加団体の中で最も参加者数の多かった団体に対して)

・スペシャルオリンピック

ス熊本(59人 熊本市)

農協長賞(参加者の中で最高齢の方へ)

・斉藤一義(87歳 熊本市)

※「のんびりコース」はタイム計測を行わないため記録なし



玉名路を駆け抜ける

第57回金栗杯玉名ハーフマラソン大会

3月5日、文化センター前をスタート・ゴールとする第57回金栗杯玉名ハーフマラソン大会が開催され、招待選手12人を含む計379人が出場しました。

本大会は、玉名が生んだ日本マラソン界の父、故金栗四三氏の功績をたたえ、



▲号砲とともに市文化センター前を一齐にスタート

新人の登竜門として過去幾多の有名選手を送り出してきました。レースは、ハーフマラソン(107人)、男子10キロ(204人)、女子10キロ(68人)に分かれて熱戦が繰り広げました。

午前10時30分にスタートしたハーフマラソンは、先頭集団が10数人並ぶ混戦。終盤14キロで岩井選手がスパート。そのままゴールに駆け込みました。岩井選手は昨年8月に左足を故障して以来7カ月ぶりのレースながら、見事優勝を果たしました。

県内優秀選手賞は、12位の原田祐治選手(NEC九州)に贈られました。

男子10キロでは、後藤孝光選手(トヨタ自動車九州)が30分01秒で初優勝。

女子10キロでは、若松育美選手(デンソー)が33分28秒で初優勝。

10キロの上位3人の合計タイムで競う高校対抗新人戦では、男子は大分東名高校(大分)、女子は神村学園(鹿児島)が優勝を飾りました。なお、スタート時の気象条件は、晴れ、気温14度、東の風0.5メートル湿度45%でした。

成績は次のとおりです。

ハーフマラソン

優勝：岩井勇輝

(宮崎旭化成)

1時間4分27秒



▲ハーフマラソン優勝の岩井勇輝選手

2位：渡辺史侑

(東洋大 1時間4分58秒)

3位：井手貴教

(駒沢大 1時間5分04秒)

4位：八木沢宏昭

(亜細亜大 1時間5分16秒)

5位：野口直人

(西鉄 1時間5分24秒)

男子10キロ

優勝：後藤孝光

(トヨタ自動車九州)

30分01秒



▲男子10キロ優勝の後藤孝光選手

2位：駕海辰矢

(大分東明高校 30分02秒)

3位：宮崎健司

(九州学院高校 30分16秒)

4位：蓮池龍頭

(熊本国府高校 30分18秒)

5位：谷川智浩

(熊本工業高校 30分18秒)

学校対抗新人戦

男子

優勝：大分東明高校

(大分 1時間31分21秒)

2位：九州学院高校

(熊本 1時間31分49秒)

3位：大牟田高校

(福岡 1時間31分50秒)

女子10キロ

優勝：若松育美

(デンソー 33分28秒)



▲女子10キロ優勝の若松育美選手

2位：森川早矢香

(九電工 33分32秒)

3位：竹下由乃

(神村学園高校 33分34秒)

4位：柳井谷怜子

(神村学園高校 33分42秒)

5位：稲員悠

(信愛女子学院 33分45秒)

女子

優勝：神村学園高校

(鹿児島 1時間42分53秒)

2位：熊本信愛女学院高校

(熊本 1時間45分38秒)

3位：熊本中央高校

(熊本 1時間50分46秒)

各地域協議会で活発な

協議を行いました。

2月6日・7日に第2回地域協議会が各自自治区で開催されました。
 今回は市から諮問された、指定管理者制度と新たな地域づくり事業について協議し、地域協議会の意見を市長に答申しました。

諮問内容

指定管理者制度について

今回、協議の対象となった施設は、玉名市勤労青少年ホームのほか20施設です(下表参照)。地域協議会では、指定

管理者の公募の有無および選定方法など必要な事項を定め、募集方針案の内容について、市から諮問があり、協議しました。



▲草枕温泉てんすい

その結果、各地域協議会は募集方針案について適当と答申しました。指定管理者制度の詳しい内容については、14ページをご覧ください。

施設名	要望の有無	答申内容 <small>募集方針の適・不適</small>	諮問先 地域協議会
勤労青少年ホーム	あり	適当	玉名
大衆浴場	なし	適当	
市民会館	あり	適当	
伊倉児童センター	あり	適当	
玉名第2保育所	なし	適当	
福祉センター	あり	適当	
勤労者体育センター、弓道場	あり	適当	
武道館	あり	適当	
蛇ヶ谷公園テニスコート	あり	適当	
岱明ふれあい健康センター、 岱明コミュニティセンター	なし	適当	岱明
ふるさとセンターY・BOX、 横島農産加工研修センター、 横島農業体験施設	なし	適当	横島
草枕温泉てんすい、花の館、 草枕展望農園、草枕山荘	あり	適当	天水
天水老人憩の家	なし	適当	



▲蛇ヶ谷公園テニスコート

KEYWORD ①

指定管理者制度って

何だろう

指定管理者制度とは、地方自治体やその外郭団体に限定していた「公の施設」の管理を、株式会社・民間業者などの団体にもさせることができるというもの。
 市が管理者を選定したのち、施設を所有する地方公共団体の議会の議決を経て、管理者を指定することができます。



▲花いっぱい運動（八嘉校区）

※新たな地域づくり事業の名称は、この後「玉名21の星事業 一区一輝運動」と決まりました。

諮問内容

新たな地域づくり事業について

新たな地域づくり事業とは、旧玉名市の小学校区を単位として取り組んでいた一区一輝運動を継続・発展させ、合併後も新玉名市の各校区で地域づくりに取り組む事業であり、地域協議会ではこれについて市から諮問があり協議しました。

事業内容は、各小学校区に「まちづくり委員会」を組織し、各地域協議会と連携して校区の特色を生かした「まちづくり計画」を策定します。そして、住民が主体となりその計画に基づく「まちづくり事業」を実施します。市は、企画課および各総合支所地域

振興課を窓口で助成金を交付するとともに、関係課と連携してさまざまなサポートを行い、活力あるコミュニティを作っていくというものです。各協議会では事業内容を適当とし答申しました。

各委員からは、次のような要望がありました。

- ◆弓道場、武道館、蛇ヶ谷公園テニスコートについて
 - 児童や中高生が多く利用しているので、教育面を十分理解した団体に引き受けていただきたい。
 - ◆勤労青少年ホーム、勤労者体育センターについて
 - 隣接した施設でいままでも異なる休館体制がとられていますが、休館日の調整などを行ってもらいたい。
 - ◆伊倉児童センター、福祉センターについて
 - 福祉サービスや新たなサービスに関しては、より良いサービスを目指していただきたい。
 - ◆市民会館について
 - 設備をより充実させてほしい。
 - ◆草枕温泉てんすいほか三施設について
 - 物産館などは、自治区住民が育んできた施設。多くの方が施設を拠点として活動や農産物の販売をしています。これらの活動が今後も同じように行えるように要望します。
 - サービスの充実や施設の適切な維持管理について、協定書で明確に規定してほしい。
 - 地域にどのように貢献し、地域をどのように大切にすることを考慮した審査をしてほしい。
- ※詳しい内容については、各総合支所の地域振興課（玉名地域協議会については、玉名総合支所企画課地域振興係）にお問い合わせください。
- 玉名総合支所企画課 (☎75・1213)
 - 岱明総合支所 (☎57・1111代)
 - 横島総合支所地域振興課 (☎84・3612)
 - 天水総合支所 (☎82・3111代)
- ※また、玉名市ホームページに会議録を掲載していますので、併せてご覧ください。

KEYWORD ②

一区一輝運動って何だろう

一区一輝運動とは、平成13年から行われている旧玉名市の小学校区単位での「まちづくり運動」のこと。実際、玉名自治区では、祭りの開催や公園づくり、花だんづくり、史跡案内などを行っています。自分たちの地域は自分たちが楽しく元気にしようと、市民が主役のまちづくりを実践中です。



▲ポケットパーク整備（築山校区）

KEYWORD ③

諮問・答申

諮問：意見を求めること。
答申：諮問に対し申し述べること。

「公の施設」に指定管理者制度を導入

平成18年9月から「公の施設」に指定管理者制度を導入します。

指 定管理者制度とは？

「公の施設」の管理運営は、これまでは市が直接行う以外には、市が出資する法人や公共的団体などに限定して委託（管理委託制度）できましたが、平成15年9月に施行された地方自治法の一部改正により、管理委託制度が廃止され、広く民間の事業者や団体なども「公の施設」の管理運営ができる制度（指定管理者制度）になりました。

この制度を適用した場合に、施設の管理運営を任せる団体等のことを「指定管理者」といいます。

なお、指定管理者は、議会の議決を経て市が指定することにより決定されます。

公 の施設とは？

「公の施設」は、地方公共団体が住民の福祉を増進するために設置し、その地方公共団体の住民が利用する施設のことです。体育施設、文化施設、福祉施設、公園・墓地、小・中学校、公営住宅、道路・河川、上下水道などがあります。

公の目的のために設置された施設であっても、市庁舎のように地方公共団体が事務を行うために設置された施設（住民の利用を主な目的としない施設）などは、該当しません。

目 的 「指定管理者制度」の

指定管理者制度は、「公の施設」に求められる多様化するニーズに対し、より効果的で効率的な対応をするため、民間のノウハウなどを活用して市民サービスの向上に努めるとともに、経費の節減などを図ることを目的としています。

今 後の方針

市の「公の施設」のうち、市の出資法人などに管理委託している施設を中心に、とした20施設（次頁下表）について、本年9月から指定管理者制度を導入する予定です。また、これら20施設以外の施設についても、指定管理者制度導入の適否について検討を行っており、次年度以降に順次導入する予定です。

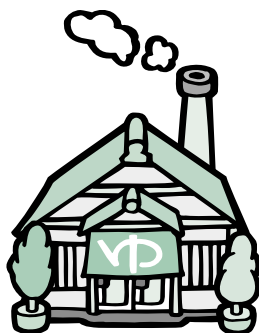

指定管理者

サービスの向上と
経費削減に努めます。

市役所の代わりに
施設の管理と運営
をお願いします。

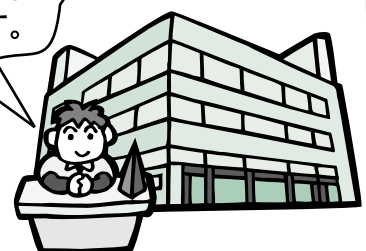

◆6 施設の指定管理者を募集します

指定管理者制度の導入予定施設のうちの次の施設については、指定管理者を公募します。

指定管理者に応募される団体等は、募集期間や管理の内容等の詳細を定めた募集要項がありますので、施設の所管課まで直接お問い合わせをお願いします。

また、募集要項は、市のホームページからもダウンロードできます。

なお、指定管理者は、市職員や有識者から構成される選定委員会の審査により候補者を選定し、市議会の議決を経て決定します。

募集する施設の名称	問合先(所管課)
1 大衆浴場(玉の湯)	商工観光課(☎73・2222)
2 勤労青少年ホーム	商工観光課(☎73・2222)
3 弓道場、勤労者体育センター	社会体育課(☎75・1314)
4 武道館	社会体育課(☎75・1314)
5 蛇ヶ谷公園テニスコート	社会体育課(☎75・1314)
6 草枕温泉てんすい、花の館、草枕展望農園、草枕山荘	天水総合支所地域振興課(☎82・3111)

※指定管理者は、基本的に1施設につき1団体を指定しますが、複数の施設を同一の指定管理者に管理運営させることが合理的なときは、複数の施設をまとめて募集しています(右表3および6)。

指定管理者制度に関するお問い合わせは、

企画課行政改革係(☎75・1213)まで

指定管理者制度の導入予定施設

名 称	所在地	施設の目的など
1 玉名市民会館	岩崎140	市民の文化の振興および福祉の増進
2 福祉センター	岩崎88-4	福祉活動の拠点としてサービス等を提供
3 伊倉児童センター	伊倉北方1337-1	児童の健やかな育成を図る
4 玉名第2保育所	中1908-1	保護者の委託により保育を実施する
5 大衆浴場(玉の湯)	岩崎391-1	市民の福祉と健康の増進、観光振興
6 勤労青少年ホーム	岩崎173-1	勤労者等の健康増進、スポーツ活動等の推進
7 弓道場	岩崎173-5	弓道の振興と地域住民の健康増進
8 武道館	繁根木94-11	武道の振興と地域住民の健康増進
9 蛇ヶ谷公園テニスコート	立願寺1598-1	テニスの振興と地域住民の健康増進
10 玉名勤労者体育センター	岩崎173-2	勤労者および地域住民の健康増進とスポーツ活動の推進
11 岱明ふれあい健康センター	岱明町中土1022	保健および福祉活動の拠点として地域住民の健康保持および福祉を増進
12 岱明コミュニティセンター	岱明町鍋3188	地域住民の健康増進と福祉の向上
13 ふるさとセンターY・BOX	横島町横島1716	特産物等の展示、直売場の提供を通じて産業および観光を振興
14 横島農産加工研修センター	横島町横島1715	農産物の加工、各種研修会の実施
15 横島農業体験施設	横島町横島1620-1	都市住民等に対する農業の理解、農業者との交流を推進
16 草枕温泉てんすい	天水町小天511-1	市民の健康増進、都市との交流推進
17 花の館	天水町小天748	花を通じた美しいまちづくり、都市との交流推進
18 草枕展望農園	天水町小天806	農作物の栽培、収穫体験を通じた都市との交流推進
19 草枕山荘	天水町小天505-1	都市との交流、都市住民等の農村滞在型余暇活動を促進
20 天水老人憩の家	天水町小天9247	老人の健康保持、教養の向上およびレクリエーション

問...問い合わせ先
申...申し込み先

募 集

受講者募集！ ビジネスパソコン

ビジネスパソコン技能講習
会（3級課程）受講者募集

～母子家庭のお母さんへ、
就業に役立ちます～

日時

5月13日(土)～7月22日(土)ま
での毎土曜日(11回)午前
9時～午後4時まで

場所：母子休養ホームしら
ゆり会館(熊本市錦ヶ丘)

定員：30人程度

受講資格：次のいずれも満
たす方

○母子家庭の母または寡婦

○就業のためパソコン技能習
得の必要のある方で、講習
の全日程に出席できる方

受講料：無料(ただし、テ
キスト代、検定試験の検定

料は自己負担)

申込先：子育て支援課

締め切り：4月24日(月)

その他：本ビジネスパソコ

ン技能講習会の受講者は、
平成18年度の家庭生活支援

員養成講習会(ホームヘル

パー2級課程準拠。6～8

月実施予定)は受講できま

せんのでご注意ください。

問

・熊本県母子家庭等就業

自立支援センター

(☎096・351・8777)

・熊本県子ども家庭福祉課

(☎096・333・2229)

・子育て支援課

(☎75・1120)

受講生募集！

パソコン講座

高齢者等就業支援センター
において、パソコン講座を開
催します。

市在住の高齢者、障害者、
失業者、就職希望者などでパ
ソコン操作を取得し、将来の
就職の際に役立てたい方を募
集します。

受講期間

5月～9月までの指定期間

募集人員：100人

講座名

ワード・エクセル(それぞ
れ基礎から応用編)

受講日：週3日(月・水・

金)の計9回

受講料：受講料は無料です

が、資料代等は自己負担と

なります(千円程度)

応募締め切り：4月14日(金)

まで。定員になり次第締め

切ります。

応募方法

高齢者等就業支援センター
または本庁高齢介護課およ
び各総合支所市民生活課、

申込用紙(同所備付け)を

提出してください。

問

・高齢者等就業支援センター

(☎71・2710)

・本庁高齢介護課

(☎75・1339)

・岱明総合支所市民生活課

(☎57・5420)

・横島総合支所市民生活課

(☎84・3611)

・天水総合支所保健センター

(☎82・3738)

4月リサイクル体験受講者募集 東部環境センターリサイクルプラザ

■お申込みは、講座日の3日
前までをお願いします。
■各講座とも定員15人です。
■講座によっては材料代が必
要な場合があります。
■見本は東部環境センターに
展示しています。
※詳しくは同センター
(☎75・5050)まで

香りの花畑



●日/4月18日(火)
●時/午後1時30分～午後4時
●講師/早木チサ氏
●持ってくるもの
石けん、まち針、ラッピング用の紙
造花(造花がない方には有料で準備
します)

ボトルクラフト



●日/4月20日(木)
●時/午後1時30分～午後4時
●講師/職員
●持ってくるもの
ガラスびん、コップなど(ラベルをは
がしてください)

パッチワーク (タペストリー40×40位)



●日/4月26日(水)
●時/午前10時～午後4時
●講師/渡辺睦美氏
●持ってくるもの
柄布7種類以上、生成り布、キルト芯、40
センチのバイアスがとれる布、裁縫道具、
弁当

【母子(父子)手帳交付および両親学級】

**子育て
保健コーナー**

問

玉名…玉名保健センター
☎72・4188
 岱明…岱明総合支所市民生活課
☎57・5420
 横島…横島総合支所市民生活課
☎84・3611
 天水…天水保健センター
☎82・3738

対象者	自治区	場所	期日	受付時間
妊婦 と その夫	玉名	玉名保健センター	7日(金) 21日(金)	午前9時30分～午前10時
	岱明	岱明ふれあい健康センター	28日(金)	
	横島	横島総合保健福祉センター	14日(金)	
	天水	天水保健センター	14日(金)	

【乳幼児健診】

健診は居住地(自治区)で受診されてください。
 子どもさんが発熱などで体調が悪い場合は、必ず事前にご相談ください。

健診名	対象者	自治区	場所	期日	受付時間
4カ月 児健診	平成17年12月生まれ	玉名	玉名保健センター	26日(水)	午後1時～ 午後1時30分
		岱明 横島 天水	横島総合保健福祉センター	17日(月)	
8カ月 児健診	平成17年8月生まれ	玉名	玉名保健センター	13日(木)	
		岱明 横島 天水	横島総合保健福祉センター	3日(月)	
1歳6カ月 児健診	平成16年10月生まれ	玉名	玉名保健センター	12日(水)	
	平成16年9～10月生まれ	岱明 横島 天水	横島総合保健福祉センター	19日(水)	
3歳児健診	平成15年1月生まれ	玉名	玉名保健センター	27日(木)	
		岱明 横島 天水	横島総合保健福祉センター	11日(火)	

【その他】

名称	対象者	場所	期日	時間
筋力アップ 体操	市内にお住まいの60歳以上の方	天水老人憩いの家 (入館料として150円必要です)	毎週火曜日	午前10時～ 午前11時
	市内にお住まいの方	天水町公民館	毎週土曜日	午後8時～午後9時

木 THURSDAY	金 FRIDAY	土 SATURDAY
		1
6 玉名市農業振興地域整備 促進協議会総会 (午前10時～ 第1委員会室) 玉名市農村地域工業導入 促進審議会総会 (午後1時30分～ 第1委員会室)	7 玉名市みどり推進協議会総会 (午前10時～ 文化センター第1研修室)	8
13 行政相談 (午前9時30分～午後3時 福祉センター)	14 玉名市嘱託員委嘱状交付式 (午後1時30分～ 文化センター大研修室)	15
20 献血 (午前9時30分～午前11時30分 午後0時30分～午後3時30分 玉名地域振興局)	21 はつらつ健康大学4月講座 (午前10時～ 天水町公民館)	22
27 行政相談 (午前9時30分～午後3時 福祉センター)	28 農業委員会総会 (午後2時～ 福祉センター)	29 みどりの日

公共施設休館日

■公衆浴場
◎玉の湯 ☎73・2087
毎月25日

◎潮湯 ☎57・4377
毎週火曜日
(4日、11日、18日、25日)

◎ゆとりーむ
☎84・3939
第2・4月曜日
(10日、24日)

◎草枕てんすい
☎82・4500
第2・4水曜日
(12日、26日)

■物産館
◎磯の里 ☎57・2700
毎週火曜日
(4日、11日、18日、25日)

◎Y・BOX ☎84・3700

◎郷〇市 ☎82・5022

◎花の館 ☎82・4600
毎週水曜日
(5日、12日、19日、26日)

■図書館
◎市民図書館
☎75・1315

毎週月曜日
第1木曜日(6日)

◎岱明図書館
☎57・0045
毎週月曜日、祝日(29日)
第4木曜日(27日)

◎横島図書館
☎84・6111
毎週金曜日、
第4水曜日(26日)

■公民館
詳しくは各施設へお問い合わせ
してください。

◎中央公民館
☎75・1312

◎岱明町公民館
☎57・0135

◎横島町公民館
☎84・2122

◎天水町公民館
☎82・3570

■博物館
☎74・3989
毎週月曜日
(3日、10日、17日、24日)

※医院の都合で変更することがあります。☎73・6000でお確かめください。診療時間は午前9時から午後5時まで。また、小児科の夜間の救急診療は、有明消防本部☎73・5271、玉名中央病院救急センター☎73・5000まで。

人の動き 平成18年3月1日現在

男	3 4, 5 3 8 人 (-5)
女	3 8, 4 6 6 人 (-14)
人口	7 3, 0 0 4 人 (-19)
世帯数	2 5, 1 8 1 世帯 (+32)

日 SUNDAY	月 MONDAY	火 TUESDAY	水 WEDNESDAY
<h1>4</h1> <p>2006 April</p>			
<p>2</p> <p>企画展 「肥後の絵師 大華」 (~6/25 博物館)</p>	<p>3</p> <p>献血 (午前9時30分~午前11時30分 午後0時30分~午後3時30分 玉名市役所)</p>	<p>4</p>	<p>5</p> <p>元気づくり教室 (午前9時30分~ 福祉センター)</p> <p>公立保育所入園式(11園) (午前10時~ 各保育所)</p> <p>教育委員会会議 (午前10時~ 岱明総合支所2階)</p>
<p>9</p> <p>消防団岱明地区春の訓練 (午前8時~ 岱明中央グラウンド)</p>	<p>10</p>	<p>11</p> <p>催し「武者絵と甲冑」 (~5/14 博物館)</p> <p>小学校入学式 (午前10時~ 各小学校)</p> <p>赤ちゃん向けおはなし会 (午前10時30分~午前11時 横島図書館)</p> <p>中学校入学式 (午後1時30分~ 各中学校)</p>	<p>12</p> <p>幼稚園入園式 (午前10時~ 玉水幼稚園)</p>
<p>16</p> <p>図書館お楽しみ会 (午後2時~午後3時 市民図書館)</p>	<p>17</p>	<p>18</p>	<p>19</p>
<p>23</p> <p>草枕美術展 (~5月下旬予定 草枕交流館)</p> <p>消防団錬成大会 (午前9時~ グリーンベルト)</p> <p>おはなし会 (午前10時30分~午前11時30分 横島図書館)</p>	<p>24</p> <p>選挙管理委員会 (午前10時~ 選管事務局)</p>	<p>25</p>	<p>26</p> <p>特設人権相談所開設 (午前10時~ 岱明ふれあい健康センター)</p>

30

体験学習
「春の野草観察会」
(午後1時30分~午後3時30分
博物館周辺)

休日在宅医

日	内科	外科	横島・天水・伊倉・大浜地区	岱明地区
2	安成医院	河野クリニック	しまかわ医院	古庄胃腸科・内科医院
9	前田小児科医院	玉名脳神経外科	城ヶ崎医院	有明成仁病院
16	仲山医院	酒井医院	吉村医院	福本内科医院
23	大林循環器内科	坂木整形外科医院	佐藤医院	田宮春生堂医院
29	ひらしま小児科	玉名第一クリニック	十善クリニック	淡河黒田医院
30	悠紀会病院	有明整形外科医院	鹿井医院	多田隈内科医院

【予防接種】

天水自治区の方で、ポリオ以外の予防接種予診票をお持ちでない方は、天水保健センターまで取りに来てください。

【育児学級・健康相談】学級・相談は居住地(自治区)で受診されてください。

名称	対象者	場所	期日	時間
育児学級 さくらんぼ学級	玉名自治区の平成18年2月生まれ	玉名保健センター	25日(火)	受付 午後1時10分～ 午後1時30分
のびのび 子育て相談	玉名自治区乳幼児の希望者		14日(金)	午後1時30分～ 午後3時30分
育児学級 さくらんぼ学級	横島・天水自治区の 平成18年2月生まれ	天水保健センター	21日(金)	午後1時30分～
のびのび 子育て相談	天水自治区の乳幼児希望者	天水保健センター	13日(木)	午後1時30分～
	横島自治区の乳幼児希望者	横島総合保健 福祉センター	20日(木)	
育児学級 さくらんぼ学級	岱明自治区の平成18年2月生まれ	岱明ふれあい 健康センター	21日(金)	受付 午前9時30分～ 午前10時
のびのび 子育て相談	岱明自治区の乳幼児希望者		4日(火)	午前9時30分～ 午前11時

【サークル関係】

名称	対象者	場所	期日	時間
フリースペース たんぽぽ	岱明自治区に お住まいの希望者	岱明ふれあい 健康センター	4日(火) 18日(火) <small>※4日は、のびのび子 育て相談と同時開催。</small>	受付 午前10時～ 午前11時30分
不妊の会 ドリームエンジェル	市内に お住まいの希望者		13日(木)	午後1時30分～ 午後3時
リングペロー 若い親の集い			24日(月)	午前11時～ 午後4時
ちびっこ広場 (母子保健推進員)		天水保健センター	19日(水)	受付 午前10時～ 午前11時30分

くまもとエコファミ リーコンテスト実施

県では「第4回くまもとエコファミリーコンテスト」を実施します。

募集内容：平成17年12月～平成18年2月（対象期間）

における家庭での省エネルギー・省資源への取組結果や取組内容

応募資格：省エネ・省資源に取り組んでいる家庭やグループ

応募方法：応募用紙に必要な事項を記入し、光熱水費等の領収書（コピー可）を添付して、下記まで送付してください。

*応募用紙は、県庁から発送していただきますので、ご請求ください。

応募期間：4月30日(日)まで
表彰：6月予定
ファミリー部門

- ・くまもとエコファミリー大賞1件
- ・優秀賞3件
- ・チャレンジ賞（応募者の中から抽選）10件程度予定

グループ部門

- ・くまもとエコファミリーループ賞1件
- ・チャレンジ賞（応募グループの中から抽選）5件程度予定

登録申込・応募先

〒862-18570

（住所不要）

熊本県環境政策課環境立県推進室「エコファミリーループ」

☎096・333・2266
 ☎096・383・0314

電子メール

kankyouseisaku@pref.

kumamoto.l.jp

薬剤師を募集します

公立玉名中央病院では薬剤師を募集します。

募集人員：若干名

対象：29歳までの方

受付：随時受付します。

*平成18年4月以降、勤務できる方を募集します。勤務内容、形態については直接、総務課までお尋ねください。

問：公立玉名中央病院総務課

☎73・5000内線222

人権啓発シリーズ

ノーマライゼーションを目指して

障害者の人権

障害の種類

身体障害
 視覚・聴覚障害、肢体不自由、内部障害

知的障害
 知的機能の障害で18歳までに現れるもの

精神障害
 統合失調症、精神疾患による障害

障害の原因

- 生まれたときからの障害
- 病気や事故による障害
- 老化がもたらす病気による障害

情報のバリア
 手話、音声や点字による情報の不足から、情報の収集・伝達が阻害されていること

心のバリア
 障害に対する誤った認識・偏見など

物理的なバリア
 道路の段差、路上の放置自転車など、障害のある人の行動が阻害されること

制度的なバリア
 障害を理由に、免許・資格取得、就労の機会などが制限されること

「ノーマライゼーション」障害のある人も、同じように社会の一員として、お互いに尊重し合いながら地域の中で生活できる社会を目指すこと。

障害者個々人が置かれている状況は、障害の種類・程度や生活環境などによってさまざまです。共通の課題は、障害があるからといって可能性が否定されることなく、それぞれの能力を最大限活かし、社会の一員として地域の中で暮らすというごく当たり前の事です。

現在、障害のある人には多くのバリアがありますが、皆でそのバリアを取り除いていくことによって、結果的に障害のある人も住みよい「ノーマライゼーション」の理念が行き届いた社会を築くことができます。「心のバリア」を取り除き、障害をその人の個性として捉え、それぞれの状況に応じて接することからはじめましょう。

問：人権啓発課

☎75・1119 まで

問...問い合わせ先
申...申し込み先

投句募集! 春季俳句大会

日時...4月29日(祝)

受付...午後0時30分

開会...午後1時

会場

市民会館第2会議室(2階)

投句

当季雑詠3句(未発表句)

投句料...千円(当日受付で
いただきます。当日参加で
きない方は投句料同封のう
えご投句ください)

投句締切...4月19日(水)必着

投句先

〒865-0124

玉名郡和水町原口180-2

石山仁明さん

*はがき、または封書で願
いします。

問...投句先の石山さん

(☎86・2081)まで。



玉名市シルバー健康大学受講生募集

平成18年度「玉名市シルバー健康大学」の受講生を募集します。学習とスポーツ活動を通して、「健康づくり」「生きがいづくり」を推進し、健康で安心できる地域づくりを目指します。

◆対象者...市内在住で、昭和20年4月1日以前生まれの男女300人。各組定員になり次第締め切ります。

◆費用...保険料、年間700円(材料費など実費別途負担)

◆期間と時間帯...5月～平成19年3月まで。(週1日。火曜・水曜・木曜・金曜午前の組は午前10時

～正午まで、金曜午後の組は午後1時30分～3時30分まで、8月は休講)

◆会場...玉名市武道館、文化センター他
◆講座内容...健康に関する講話、健康体操、軽スポーツ、クラブ活動など。

◆申込期間と組編成...4月18日(火)～21日(金)ただし、受付日時と組編成を、生年月日で指定していただきますので、ご注意ください。(指定日以外は受け付けません。代理での申込みも可)

◆申込方法...健康保険課に申込み用紙が備え付けてありますので、必要事項を記入の上、保険料700円を添えて、下表の指定日時に申し込んでください。
なお、申込み用紙には、昼間の緊急時連絡先の記入が必要です。あらかじめ連絡先の氏名、住所、電話番号、本人との関係を確認しておいてください。
◆その他...年間の計画等は、受講申込みに時にお渡します。

▼シルバー健康大学...受付日時と組編成

生年月日	受付日時	受付場所	組
昭和2年4月1日以前	4月18日(火) 午前9時～正午まで	文化センター2階展示室	火曜 (定員50人)
昭和2年4月2日 ～昭和6年4月1日まで	4月19日(水) 午前9時～正午まで		水曜 (定員50人)
昭和6年4月2日 ～昭和9年4月1日まで	4月20日(木) 午前9時～正午まで		木曜 (定員65人)
昭和9年4月2日 ～昭和13年4月1日まで	4月21日(金) 午前9時～正午まで		金曜午前 (定員65人)
昭和13年4月2日 ～昭和20年4月1日まで	4月21日(金) 午後1時30分～4時まで		金曜午後 (定員70人)
上記の受付日に受け 付けできなかった人	4月24日(月)～25日(火) 午前9時～午後4時	市役所健康保険課	定員に満たない組へ

問...健康保険課関係
(☎75・1117)まで

ヘルスアップ教室 生徒募集!

ヘルスアップ教室(食生活
改善推進員養成講座)

実施期間

5月～平成19年3月まで

・開講式：5月23日(火)

・対象者：市内在住の男女

(年齢は問いません)

・定員：50人(定員になった

時点で締め切ります)

内容

健康・栄養のおはなし(今

日から役立ちます)

調理実習(簡単!お手軽健

康メニュー)

健康座談会(みんなの知恵

をよせあおう!)

・申込方法：4月17日(月)まで

次の申込先へ、ご連絡くだ

さい。

・玉名保健センター

(☎72・4188)

・岱明総合支所市民生活課

(☎57・1111)

・横島総合支所市民生活課

(☎84・3611)

・天水保健センター

(☎82・3738)

親子で一緒に農業体 験をしてみませんか

JATAまなでは、食と農の
大切さを学んでいただこう
と、親子での体験農園を開校
します。

・実施期間：5月～12月

毎月1回、土曜日の午前中

に行います。

・参加費：1家族4千円

(傷害保険込み)

・対象者：小学校3～6年生

の親子(兄弟・姉妹で参加

される場合で、弟・妹が募

集学年に達していない場合

でも参加可能です)

・締切日：4月20日(木)

問

・JATAまな

組織改革総合企画室

(☎72・5563)

・農林水産課

(☎75・1126)

公用車の公売を 行います

公売日：4月24日(月)

午後1時から

公売方法：競争入札

公売の場所

本庁舎2階第2会議室

公売物件

型式

ニッサンプレジデント

初度登録年月

平成8年4月

総排気量：4、490cc

走行距離

182、299km

車検満了日

平成19年4月13日

*走行距離については、平成

18年3月1日現在

参加資格

・運転免許証を有する満20歳

以上の方、または法人の方

で、成約代金の一括支払い

が可能な方

・公売申し込みをされていな

い方は、参加できません

公売物件展示日

4月17日(月)・18日(火)

午前9時～午後4時まで

本庁舎南側立体駐車場2階

公売参加申込締切日

4月21日(金)午後5時まで

問：財政課管財係

(☎75・1112)まで

玉名市立歴史博物館

こころピアからのお知らせ

問…同館 (☎74・3989)

企画展 「肥後の絵師 太華」

福田太華は、江戸時代後期の日本画家(1795～1854)です。現在の熊本市で生まれ、名を儀右衛門、号には太華・無量・湘雨などがあります。本来は熊本藩の馬医でしたが、書画、武器類に精通しており「蒙古襲来絵詞」を模写したことで知られています。また、花鳥画は華麗な着色が特徴で、気品があるといわれて評判が高かったといわれています。今回は、墨画をはじめ、太華の多様な画風の作品を紹介します。

◆開催期間…4月2日(日)～6月25日(日)

「武者絵と甲冑」

菖蒲(しょうぶ)は古来、邪気を払うという意から軒につるしたり、身に付ける風習がありました。その後「菖蒲」が「尚武(武を重んずるの意)」に通じ、甲冑・武者人形などを飾り、庭前には矢旗や鯉のぼりをたて、男子の成長を祝うようになりました。これが今に伝えられる「端午の節句」です。この端午の節句の季節にあわせ、勇ましい武者絵や甲冑をミニ展示します。

◆開催期間…4月11日(火)～5月14日(日)

◆観覧料…無料

問...問い合わせ先
申...申し込み先

市営住宅入居者を募集します

市営住宅の入居者を次のとおり募集します。

募集する住宅と戸数

一本松団地

2階建て3DK1戸

大倉団地

平屋建て3K1戸

明神尾団地

2階建て3DK1戸

受付期間

4月3日(月)～4月18日(火)
(午前8時30分～午後5時
閉庁日は除きます)

家賃

入居者の収入に応じて算出

入居者資格

○同居し、または同居しようとする親族がある方

○扶養控除後の所得月額20万円(高齢者や障害者および

小学校就学前の子どものいる世帯については26万8千円)未満である方

○国、地方税を滞納していないこと

○現に住宅に困っている方

申込方法

所定の申込用紙に記入し、

必要書類を添えて直接本人が申し込んでください。なお、所得のある方につきましては、平成17年分源泉徴収票などが必要です。

申込先

- ・本庁住宅課
- ・各総合支所建設課

*申込用紙は本庁および各総合支所に備え付けてあります。

選考方法

条例で定めた方法で選考し、順位の内定難い場合は抽選で決定します。

敷金

入居決定者は敷金として家賃の3カ月分を入居前に納入していただきます。

問...本庁住宅課

(☎75・1311)まで

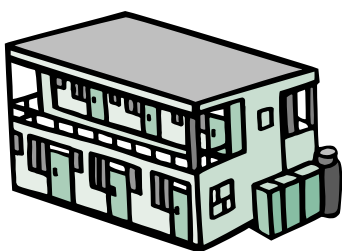

2006年度熊本県手話奉仕員養成事業を開催

この事業は、聴覚障害者の社会参加および自立の促進に必要なコミュニケーション支援を行う「手話通訳者」を養成することを目的とします。

この養成事業は、「障害者社会参加促進事業」実施要綱に基づいて行います。また養成にあたっては、厚生労働省推薦の「入門課程」と「基本課程」のカリキュラムに基づいて行います。

受講希望者は4月20日の開講日にお出ください。なお、受講料は無料ですが、テキスト代は実費負担(入門・基礎併せて二千円程度)です。

*「基礎課程」を受講する条件は、「入門課程」を終了した者に限ります。ただし県外で「入門課程」に準ずる練習を終了した者は、「基礎課程」を受講できます。

問

財団法人熊本県ろう者福祉協会の担当松永さん

TEL 0962-0950

熊本市水前寺6丁目9番4号

熊本聴覚障害者総合福祉センター内

(☎096・3383・5587)

(FAX 096・3384・5937)

市福祉課(☎75・1121)

開催年月日	受講者	会場	カリキュラム	時間
入門課程 4月20日 ↓ 8月3日 毎週木曜日 午後6時45分 ～午後8時45分	40人	文化センター	学科	
			聴覚障害の基礎知識	2時間
			手話の基礎知識	2時間
			聴覚障害者の生活	2時間
			実技(表現基礎練習)	6時間
			手話による表現と総合練習(1)	8時間
// (2)	6時間			
// (3)	4時間			
				計 30時間
基礎過程 8月31日 ↓ 平成19年3月22日 毎週木曜日 午後6時45分 ～午後8時45分	30人	文化センター	学科	
			障害福祉の基礎知識	2時間
			聴覚障害者の活動と福祉制度	2時間
			ボランティア活動	2時間
			実技	
			●手話の基礎文法と総合練習	27時間
●手話文法の応用と総合練習	17時間			
●テスト	2時間			
				計 52時間

春のふれあいファミリ リー 参加者募集!

家族同士のふれあいを

イルカと共に 天草で!

県立天草青年の家では、「春のふれあいファミリ」参加者を募集しています。

日時

5月3日(祝)

受付：午前10時

～午前10時30分

・出合いのつどい

・家族でハイキング

・ニュースポーツ・ナイトシ

アター

5月4日(祝)

・イルカウォッチング

・別れのつどい

(午後0時30分解散)

対象：家族120人

参加費：3千円(イルカウォッチング代、食事代、保険料など)

申込方法

往復はがきに、住所、参加される家族全員の氏名(ふりがな)、性別、学校名(学年)または年齢、電話番号を記入の上、天草青年の家宛にお送りください。返信用はがきにも、住所、氏名をご記入ください。



宛にお送りください。返信用はがきにも、住所、氏名をご記入ください。

*個人情報については、本事業のみに使用し、他の目的には使用しません。

*参加希望者が多数の場合は抽選となります。参加の決定については、4月21日(金)付けで郵送します。

申込締切

4月19日(水) 必着

問・申

熊本県立天草青年の家

〒861-6102

上天草市松島町合津550

0番地

☎0969・56・1650

FAX 0969・56・1195

平成18年度狂犬病予防注射を実施します

平成18年度の登録と狂犬病予防注射を次の日程で実施します。狂犬病予防注射は1年に1回必ず受けることが法律で義務付けられています。登録をされていない方もこの機会に必ず登録を済ませてください。なお、都合により集合注射に来られない方は、最寄の動物病院で受けることもできます。

◆料金

○登録されている場合：3,000円

(内訳：注射料金2,500円、注射済票代500円)

○新規登録の場合：6,000円

(内訳：注射料金2,500円、注射済票代500円、新規登録手数料3,000円)

*犬が暴れる場合がありますので、必ず犬を抑えらる方が来てください。

*高齢、病気などで犬の具合が悪い場合は、動物病院にご相談ください。

*犬が糞をした場合は、飼主の責任において処理してください。

※玉名自治区、横島自治区、天水自治区では、5月に狂犬病予防注射を実施します。詳しい情報は、5月1日号の広報たままでお知らせします。

問

本庁環境整備課

☎75・11118

岱明総合支所

☎57・11111

横島総合支所

☎84・36111

天水総合支所

☎82・31111



★岱明自治区

実施日	会場	時間
4月19日(水)	開田公民館	午前9時～午前10時
	西照寺公民館	午前10時30分～午前11時30分
	三崎公民館	午後1時30分～午後2時30分
	雲雀丘公民館	午後3時～午後4時
4月20日(木)	上野口公民館	午前9時～午前10時
	岱明町中央公民館	午前10時30分～午前11時30分
	下前原公民館	午後1時30分～午後2時30分
	大野下八幡宮	午後3時～午後4時
4月21日(金)	長保公民館	午前9時～午前10時
	磯鍋公民館	午前10時30分～午前11時30分
	高道中集落センター	午後1時30分～午後2時30分
	明神尾公民館	午後3時～午後4時
4月22日(土)	JA睦合支所	午前9時30分～午前11時30分
	岱明総合支所	午後1時30分～午後3時30分
4月23日(日)	JA高道支所	午前9時30分～午前11時30分
	JA鍋支所	午後1時30分～午後3時30分

問...問い合わせ先
申...申し込み先

OB・OGに聞ける話 せる体験談&説明会

青年海外協力隊・シニア海外ボランティア春募集

ジャイカ九州（独立行政法人国際協力機構九州国際センター）では、青年海外協力隊・シニア海外ボランティアの春募集を行っています。

この開発途上国へのボランティア派遣は、青年海外協力隊については昭和40年の発足以来約80カ国の開発途上国へ累計2万7千人を派遣、シニア海外ボランティアについては平成2年以来約50カ国へ累計2千5百人を超える経験豊かな人材を派遣しています。

各国で活動するボランティアは、現地の人々と共に生活・活動をしなから、途上国が必要としている国づくり、人づくりに協力しています。今回の春募集では、OB・OGによる体験談と説明会を行います。日程は次のとおりです。ぜひご参加ください。

青年海外協力隊 説明会

応募年齢：20歳～39歳

（平成18年5月10日現在）

4月6日（木）

時間：午後6時30分～

場所：くまもと県民交流館

（パレア）

4月22日（土）

時間：午後1時～

場所：熊本市国際交流会館

シニア海外ボランティア

説明会

応募年齢：40歳～69歳

（平成18年11月10日現在）

4月12日（水）

時間：午後6時30分～

場所：くまもと県民交流館

（パレア）

*予約は不要で、入退場は自由です。

*応募期間は、4月1日（土）

5月10日（水）です。

問

・ジャイカ九州

（☎093・671・8349）

・青年海外協力隊

（☎03・3406・9900）

・シニア海外ボランティア

（☎03・3406・5273）

ポリオ（小児まひ）の予防接種を行います



発 熱（37.5℃以上）
下痢をしている方、その他の予防接種を受けて間隔が短い方、医師が不適切と診断した方は受けられません。

注 射ではなく、経口投与ですので、前後30分は飲食を避けてください。

予 診票は正確に記入し、母子健康手帳と一緒に持参ください。

体 調や都合の悪いときは、表にある日程の中で都合の良い日にお越しください。

*なお、副反応に備え、接種後30分は保健センターに待機してください。

ポリオの予防接種を次のとおり実施します。
予防接種を受けるときは、次のことにご注意ください。

◆期日および地区 ◆対象年齢…生後3カ月～7歳6カ月未満まで ◆料金…無料

期日	地区	接種場所	受付時間
4月4日（火）	玉名・月瀬・石貫・三ツ川	玉名保健センター	午後1時30分～午後2時
4月5日（水）	玉名町		
4月6日（木）	横島町	横島保健福祉センター	午後1時～午後2時
4月7日（金）	滑石・大浜・豊水・伊倉	玉名保健センター	午後1時30分～午後2時
4月11日（火）	築山		
4月19日（水）	八嘉・梅林・小田		
4月20日（木）	玉名町		
5月19日（金）	睦合・大野	岱明ふれあい健康センター	午後1時～午後2時
5月24日（水）	高道・鍋	天水保健センター	午後1時30分～午後2時
5月25日（木）	天水町		

・玉名保健センター
・岱明総合支所市民生活課
・横島保健福祉センター
・天水保健センター
（☎8284・3738）
（☎857・5420）
（☎72・4188）

日時：4月3日(月)
場所：玉名市役所

時間
 ・午前9時30分～
 午前11時30分
 ・午後0時30分～
 午後3時30分

日時：4月20日(木)
場所：玉名地域振興局



献血に
 皆様のご協力を

催し

時間
 ・午前9時30分～
 午前11時30分
 ・午後0時30分～
 午後3時30分

対象者：16～69歳までの健康な人(ただし、65～69歳の方については、60～64歳までの間に献血経験がある人のみ可)

持参品
 ・身分証明(運転免許証、パスポート、健康保険証など)。ただし、平成16年10月1日以降、最初の献血の際に身分証明を提示された場合は必要ありません

・献血手帳(紛失した人、初回の人は新たに手帳を交付します)

その他：薬(胃腸薬、ビタミン剤などの一般の「保健薬」や「漢方薬」は除く)の服用があった場合、3日間以上経過していなければ献血をお断りする場合がありますのでご注意ください。

※問診時に医師が判断します
問：玉名保健センター
 (☎72・4188)まで

◆公立玉名中央病院での診療

	午前 (午前9時～正午)	午後 (午後2時～午後5時)	夜間 (午後7時～午後10時)
祝・日曜日	午前10時から外来診療(午後10時まで)		
月曜日～金曜日	外来診療	特殊外来 1カ月健診 予防接種など	外来診療なし (紹介患者のみ診療)*1
土曜日	外来診療なし(紹介患者のみ診療)*1		

◆玉名地域保険医療センターおよび地域の小児科医院の診療

	午前 (午前9時～正午)	午後 (午後2時～午後5時)	夜間 (午後7時～午後10時)
月曜日～金曜日	地域医療機関(診療時間は各医院で異なります)		外来診療なし (紹介患者のみ診療)*1
土曜日	地域医療機関 (診療時間は各医院で異なります)		

*1:ただし、小児科医呼び出しに約1時間かかります。

4月1日(土)から、公立玉名中央病院の小児科常勤医師が一人増え、二人体制となります。それに伴った小児科の外来診療日、診療時間および入院受け入れを充実し、次のとおり変更します。

小児科診療についてのお知らせ

◎熊本県小児救急電話相談事業(実施中)

◆相談内容：子どもの急な病気に関する応急の対応や処置に対する助言、受診可能な医療機関の情報提供など

◆相談日：毎日
(午後7時～午後11時)

◆相談員：看護師
(必要に応じて小児科医)

◆電話番号
 (☎#80000)
 ただし、携帯電話およびダイヤル回線の場合は、
 (☎096・364・9999)

◆午後10時以降に小児科診療可能な病院
 ・熊本市医師会
 熊本地域医療センター
 (☎096・363・3411)
 ・熊本赤十字病院
 (☎096・384・2111)

問

・公立玉名中央病院総務課
 (☎73・5000)

・玉名地域保険医療センター
 (☎72・5100)

・有明消防本部
 (☎73・5271)

問...問い合わせ先
申...申し込み先

お知らせ

平成18年度 健康診査について



健康診査の内容と料金
各健診を受診されるときに
お支払いください。

- 複合検診**
- ・基本健診 (1, 300円)
 - ・胃がん (1, 800円)
 - ・大腸がん (600円)
 - ・乳がん (40歳代2, 700円、50歳以上2, 000円)
 - ・子宮がん (1, 500円)
 - ・腹部超音波 (3, 565円)
 - ・結核・肺がん (無料)

※結核・肺がん検診は、午前
は複合検診として各保健セ
ンター、午後は各地区公民
館などで実施します。

市内医療機関 (7・8月)

・基本健診 (2, 400円)

・子宮がん (1, 500円)

*申し込みをされた方へは、健
診前に受診券を郵送します。

*玉名自治区は、がん検診が今
年度から有料になりました。

*65歳以上の方の基本健康診
査は、介護予防サービスな
どに必要となりますので受
診してください。

人間ドック (節目)

対象年齢

40・45・50・55・60歳(平

成19年3月31日時点の年齢)

場所：公立玉名健診センター

料金：12, 000～17,

000円程度

問

・玉名保健センター

(☎72・4188)

・岱明総合支所市民生活課

(☎57・1111代)

・横島総合支所市民生活課

(☎84・3611)

・天水保健センター

(☎82・3738)

◆人間ドック (節目) の対象
年齢に該当されない方で、
公立玉名健診センターでの
人間ドックを希望される方
は、直接申し込みください。

この場合の検診料金 (自己
負担額) は28, 035円
です。

問・申

公立玉名健診センター

(☎73・6135)

市民図書館

祝日開館のお知らせ

4月から市民図書館では祝
日開館を実施します。

次の場合は休館となります。

○月曜日が祝日の場合は休館

○館内整理日 (毎月第一木曜

日) が祝日の場合は開館し、

翌金曜日を館内整理日とし

て休館

○1月1日は年始休館に当た

るため休館

○祝日の開館時間は、午前10

時～午後6時まで

図書館の休館日は、18ペー

ジのくらしのカレンダー右

表をご覧ください。

問：市民図書館

(☎75・1315) まで

消費税納付資金の 備蓄を!

納税は社会の基本的なルー
ルです。

特に、消費税および地方消

費税は、消費者からの「預か

り金的な性格」を有する税金

ですから、期限内に確実に納

付してください。

納税資金の準備にあたって

は、毎日または毎月の売り上

げの中から、消費税および地

方消費税に相当する分を積み

立てるなど、日ごろから納税

資金の備蓄に努めましょう。

なお、期限内に納付がない

場合には、本税のほか、完納

の日までの延滞税をあわせて

納付しなければなりませんので

ご注意ください。

納税についてお分かりにな

らないことがありますたら、

最寄りの税務署や税務相談室

にお気軽にお尋ねください。

問：玉名税務署管理徴収部門

(☎72・2127) まで

交通安全

反射タスキ無料配布

4月6日(水)～4月15日(金)
までの10日間、春の全国交
通安全運動が実施されます。

市では、夜間の交通事故防

止のため「反射タスキ」を常

時無料で配布しています。必

要な方は、本庁総務課および

各総合支所総務課窓口までお

いでください。1人につき1

本まで配布いたします(数に

は限りがあります)。

夜間に外出する際は、明る

い服装で反射材を積極的に着

用し、交通事故防止に努めま

しょう。

問：本庁総務課

(☎75・1111) まで



熊本地方検察庁から裁判員制度のお知らせ

熊本地方検察庁では、裁判員制度を理解していただくために、次のような広報活動を行っておりますので、ご利用ください。

派遣講師による説明会

検察庁職員（検察官・検察事務官）による裁判員制度の説明、質疑応答

広報ビデオ

「裁判員制度 もしもあなたが選ばれたら」の上映

検察庁での説明会

検察庁職員（検察官・検察事務官）による裁判員制度の説明、質疑応答

広報ビデオ

「裁判員制度 もしもあなたが選ばれたら」の上映

検察庁舎内の見学

「裁判員制度 もしもあなたが選ばれたら」の貸出

問

〒860-0078

熊本地方検察庁企画調査課
(☎096・323・9035)

国民年金について

老齢福祉年金証書の提出について

平成18年4月期の支払開始日は、4月11日(火)からです。証書（老齢福祉年金）に記載されている郵便局で印鑑持参のうえ、受け取りください。年金を受け取ったら早急に、年金証書を熊本社会保険事務局へ提出してください。

熊本社会保険事務局

〒869-1855

熊本市辛島町5番1号

(☎096・211・0763)

20歳以上の学生のみなさんへ

国民年金保険料の納付が困難なときは「学生納付特例制度」をご利用ください。

対象となる方

20歳以上の学生で、本人所得が11万円以下（学生の方に扶養親族があれば基準額が変わります）の方

対象となる学生は

大学（大学院）、短大、高等

学校、高等専門学校、専修学校および各種学校（修業年限が1年以上である課程）等に在学する学生。夜間・定時制課程や通信制課程の学生も含まれます。

持参していただくもの

・年金手帳、学生証または平成18年4月以降に交付された在学証明書、認印

承認された場合

申請された年度の4月分から翌年の3月分までの保険料の納付が猶予されます。

*ただし、既に納付済の分や、中途退学の場合は退学した月の翌月以降の分を除きます。

*老齢・障害・遺族の各基礎年金を受給するための資格期間には算入されませんが、

老齢基礎年金の年金額には反映されませんので、10年以内に保険料を納めることができる「追納制度」をご利用ください（3年度目以降は、当時の保険料額に加算額がつかます）。

*申請が遅れて、保険料を未納のままにしまうと、不慮の事故や病気で重い障

害が残っても障害年金が支給されないなど、不利益なことがありますのでご注意ください。

問

本庁健康保険課年金係

(☎75・1117)

各総合支所市民生活課まで

固定資産課税台帳を閲覧できます

平成18年度の固定資産税が決定しましたので、4月3日(月)から本庁および各総合支所税務課にて閲覧できます。

閲覧できる人

・固定資産税が課税されている人

・借地・借家人（借地・借家の対象部分のみ）

閲覧に必要なもの

・納税義務者の方は納税通知書または身分証明書
・借地・借家人の方は借地・借家の賃貸借契約書

問

本庁税務課固定資産税係

(☎75・1114)

各総合支所税務課まで

土地・家屋価格等縦覧帳簿を縦覧できます

固定資産税の基礎となる土地・家屋の平成18年度評価額が決定しましたので、次の日程で縦覧できます。なお、縦覧される方は、納税通知書または身分証明書が必要です。

縦覧期間

4月3日(月)～5月31日(水)まで（土日祝日は除く）

縦覧場所

本庁および各総合支所税務課。ただし、総合支所はそれぞれの台帳のみの縦覧となります。

縦覧できる人

固定資産税が課税されている人

問

本庁税務課固定資産税係

(☎75・1114)

各総合支所税務課まで



生産調整（転作）の受付を実施します。

平成18年度の実産調整（転作）の受付を、下記の日程で実施します。

玉名自治区生産調整・水稻共済受付

期 日	場所(各農協支所)	期 日	場所(各農協支所)
4月 4日(火)	三ツ川	4月17日(月)	月 瀬
4月 5日(水)	滑 石(小浜・上・下・小路)	4月18日(火)	中 央
4月 6日(木)	滑 石(清松・共和・塩浜・晒)	4月19日(水)	小 田
4月 7日(金)	南総合(伊倉)	4月20日(木)	大 浜
4月10日(月)	八 嘉	4月21日(金)	北総合(築山)
4月12日(水)	石 貫	4月25日(火)	玉 名(迫間・島・永安寺)
4月13日(木)	豊 水	4月26日(水)	玉名(大坊・岡・元玉名)
4月14日(金)	梅 林		

時間 午前9時30分～午後3時

※受付時には必ず印鑑(朱肉を使う印鑑)を持参のうえ、漏れのないよう届け出をしてください。
 問...農林水産課(☎75・1126)まで

横島自治区生産調整・水稻共済受付

期 日	午 前 (午前9時30分～午前11時30分)		午 後 (午後1時30分～午後3時30分)	
	4月 5日(水)	栗之尾(栗之尾公民館) 大 園(大園担い手センター)	外 平(外平公民館) 九 番(九番公民館) 大 豊(大豊公民館)	
4月 6日(木)	八 番(八番横公民館) 十 番(十番担い手センター) 明 豊(明豊公民館)	富 新(富新公民館) 明 丑(明丑公民館) 神 崎(神崎公民館)		
4月 7日(金)	大開東(大開東公民館) 大開中(大開中担い手センター) 大開西(大開西公民館)	京 泊(京泊公民館)		

※受付時には必ず印鑑(朱肉を使う印鑑)を持参のうえ、漏れのないよう届け出をしてください。
 また、個人間調整により水稻面積が変更が生じる方は、「米及び生産調整目標面積の調整届」を必ず持参してください。なお、当日受付に来られない場合は、横島総合支所経済課において4月10日(月)～14日(金)の間で行います。
 問...横島総合支所経済課(☎84・3618)まで

地下水採取量報告書の提出のお願い

「熊本県地下水保全条例」では地下水採取の実態把握のため、吐出口の断面積が6平方センチメートル（口径約2・8センチメートル）以上の揚水設備（ポンプ）により地下水を採取されている個人の方あるいは事業所等に採取の届出と年1回の採取量報告を義務付けています。

現在、平成17年度分の採取量報告の受付を行っています。

すでに届出を済まされている方には、報告書の様式が市より送付されていますので、必要事項をご記入のうえ、4月28日（金）までに次のとおり提出してください。

また、まだ届出を済まされていない方は早急の届出を願います。

提出先

井戸所在地が玉名自治区の方は環境整備課、それ以外の方は各総合支所の市民生活課までご提出ください。

問

・環境整備課

（☎75・11118）

・岱明総合支所市民生活課

（☎57・11111代）

・横島総合支所市民生活課

（☎84・3611）

・天水総合支所市民生活課

（☎82・3111代）

玉名平野土地改良区への事務委託中止

平成16年4月1日から、玉名市土地改良区組合員への賦課金の徴収等事務を玉名平野土地改良区へ委託していましたが、平成18年4月1日から、従来どおり玉名市土地改良区において、事務を行います。

賦課金の納付先

・玉名市土地改良区

（玉名市役所耕地課隣）

・玉名農業協同組合

・大浜町農業協同組合

問：玉名市土地改良区

（☎75・1128）

（FAX75・1167）

ありがとうございます ～静光園老人ホーム～

静光園老人ホームは、多くの方々からご協力をいただいております。

そこで、ご協力いただいた方をここに掲載し、お礼を申し上げます。（敬称略）

協力者：塩浜婦人会（洗剤寄付）、梅林保育所（遊戯披露）、おおくらの森幼稚園（遊戯披露）

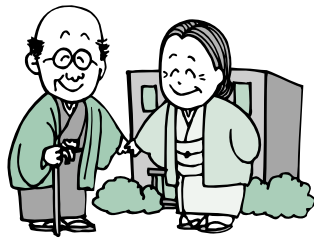

お詫びと訂正

3月1日号の広報たまな7ページ「各種駅伝大会結果」の選手名に誤りがありました。正しくは「竹森愛美」さんです。お詫びして訂正します。

大川市

肥後街道宿場を歩く

われら職人、酢蔵開き、よかもん市、カントリーフェア、ホットコンサートなど楽しいイベントがいっぱいです。

期日…4月22日（土）～23日（日）

会場…小保・榎津地区 問…旧吉原家住宅（☎0944・86・8333）



柳川市

中山大藤まつり



中山熊野神社の大藤は樹齢三百年とも伝えられ、満開の時期には薄紫のカーテンをかけたように咲き乱れます。期間…4月下旬ごろ 会場…熊野神社、立花いこいの森（三橋町中山）◆内容…農産物の直売、地元特産品の販売など行われます。

問…同市観光まちづくり課（☎0944・73・8111）

ちよとものばして 有明イベント情報

有明海沿岸（福岡・熊本）5市3町情報コーナー

荒・玉かわら版

荒尾・玉名地域情報コーナー

荒尾市

荒尾市小岱作業所 第15回農業祭&合同窯開き

日時…4月8日（土）・9日（日）午前10時～午後3時◆場所…福祉村グラウンド（小岱作業所）

内容…野菜苗、花苗の販売や翌檜窯・陶工房リバルテ・荅南窯合同窯開き（全品10%OFF）ステージイベント・食品バザーなど 問…荒尾市小岱作業所（☎62・7931）



縣市協定内容についてお知らせします!



新幹線新玉名駅(仮称)周辺地域等整備の

新玉名(仮称)駅アクセス道路計画図

平成22年度末の九州新幹線鹿児島ルート完成を控え、新幹線駅の周辺地域等整備計画を推進する協定を県と市で結びました。新玉名駅(仮称)は玉名市のみならず県北の窓口として、山鹿、菊池、阿蘇などの県北全体の発展を担う重要な駅です。本協定は交通網の整備、定住促進、企業誘致等による雇用促進などの地域振興に寄与するものであり、今後は下記の道路も含め、県と市の役割に応じて計画推進を図っていきます。

1. 開業までに完成を目指すもの

■■■■■		
①	県道玉名立花線	県施工
②	新駅と県道玉名八女線を結ぶ道路	
③	市道立願寺南岩原線	市施工
④	市道立願寺横町線	
⑤	市道玉名駅平嶋線	
⑥	市道岱明玉名線	
⑥	市道岱明玉名線	
■■■■■		
A	駅前広場、駐車場、公園等	

2. 開業後、平成30年頃までに完成を目指すもの

■■■■■		
⑦	県道玉名立花線Ⅱ	県施工
⑧	市道玉名駅平嶋線	
⑨	市道築地河崎線	市施工
⑩	新駅と県道玉名山鹿線の連絡道路	
■■■■■		
B	交流施設	

3. 平成30年以降に完成を目指すもの

○○○○○		市施工
-------	--	-----

※その他、県市は、国が行う国道208号玉名バイパスの早期全線供用に向け、連携協力して取り組んでいきます。

問…新幹線推進課 (☎75・1123)

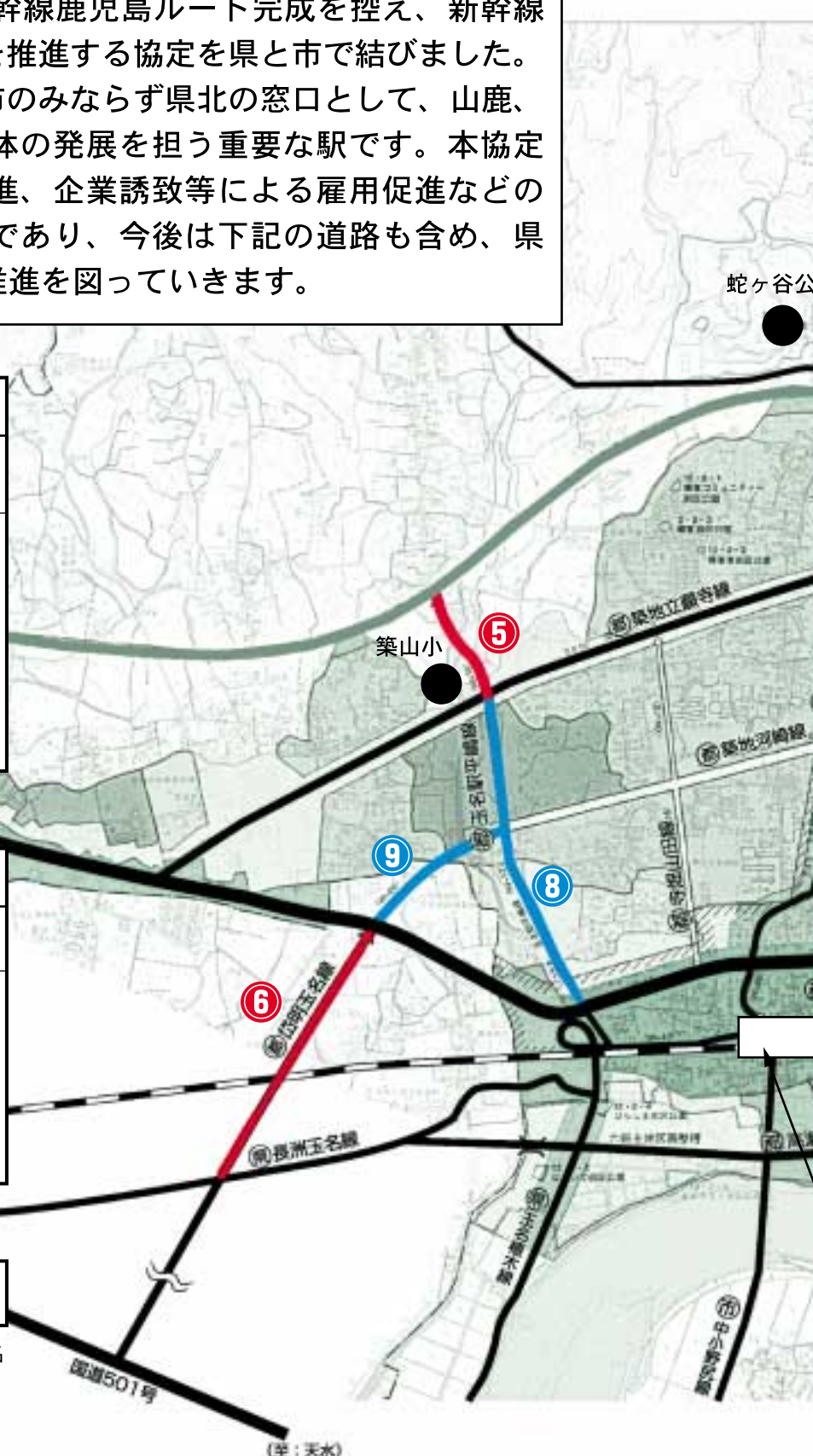

蛇ヶ谷公

(注: 天水)

玉名市家庭教育憲章



玉名市教育委員会

玉名市に育つ子どもが、幸せな家庭の中で自己に誇りを持ち、ふるさとを愛し、心身ともに健やかで、将来を担う人材に育つため、ここに玉名市家庭教育憲章をさだめます。

〔基本理念〕

一、家庭は人づくりの源

家庭教育は すべての教育の出発点

子どもの健やかな成長を 願いはぐくみます

「コミュニケーションによる命の大切さ」

一人と人のふれあいを大事にし

他人に対する 思いやりの心で

すべての生命の尊さを 大切にします

○家庭教育は親が子どもに対する教育のことを言います。

○家庭教育は人が生活していくうえで「生きる力」の基礎的な資質や能力を育成するもので、すべての教育の出発点です。

○家庭教育は子どもの命が宿ったときに始まり、心も身体も社会的にも親から一人立ちするまでの人間教育です。

○家庭教育は親の責任と喜び、いつでも子どもも健やかな成長を願います。

○家族や友達、地域の人々とのふれあいを深め、心豊かな子どもを育てます。

○自分自身を律し、他人を思いやる心、自他の命を大切にすることを育みます。

○自然や文化など世界中の万物に対し感謝する心を育みます。

○すべての平和に感謝し、平等・福祉の心を育みます。

「責任ある子育て」

「いつも子ども姿をみつめ

正しいしつけと 責任ある子育てで

心身ともに 調和のとれた人間教育に努めます

「社会との関わり」

「家庭の教育力の向上をめざし

家族は 子どもを見守り

安全で安心した 社会生活をおくれます

「幸せな家庭・自己確立」

「笑顔の絶えない幸せな家庭の中で

子どもの個性や才能を伸ばし

未来をたくましく切り拓く 子どもをはげしくみます

○子どもの目線で、子どもの気持ちを理解し、いつも子どもを見つめます。

○子どもに基本的な生活習慣・生活能力を身につけさせ育てます。

○親の生き方が、子どもへの最高の教育、信頼され尊敬される親になります。

○生涯を通じ、心身ともにバランスのとれた健康的な生活をおくれます。

○親自身が地域の大人として、地域ぐるみで子どもを見守り育てます。

○夢や希望が持てる安心で安全な社会を大人が築き、社会全体の教育力の向上を目指します。

○家庭教育を担うのは親であり、社会全体で親や家庭を支えます。

○規範意識や倫理観を高め、社会に奉仕する心や公共心を育みます。

○親が笑顔でいる家庭の中で、子どもに幸せを感じさせ育てます。

○家庭は、子どもが心やすらぐ居場所となります。

○家庭は、子どもが進んで学び個性を伸ばし、自己の確立ができるよう支援していきます。

○すべての愛は家庭で育みます。

「ここでいう「親」とは幸せな家庭を築き、健やかに子どもを育むために関わるすべての大人を指します。

生涯学習フェスティバル

公民館講座生279人が修了

3月11日・12日の両日、市民会館を主会場に生涯学習フェスティバルが行われ、公民館講座・自主講座合わせて23講座の作品展示および舞台発表がありました。

○11日は「カラージュ講演」が市文化センターで開催され、生命の尊さや人の絆、友だちの大切さをテーマに美しい音楽と語りで訪れた観客に感動を与えていました。

○12日には、市民会館にて講座生の発表、公民館講座修了式、女優の小山明子さんを迎えての記念講演会などが行われました。

舞台発表では講座生の日頃の受講成果が披露され、観客のみなさんより盛大な拍手が送られました。2日間行われた作品展では、たくさんのお楽しみアイテムが来場者のみなさんにも興味をもたれ、作品の作り方などの質問もできていました。

この他に市民会館広場やロビーなどでは軽食コーナー、環境コーナー、図書館コーナーやバザー、博物館の無料開放など盛りだくさんの催し物が行われ、多くの来場者で賑わいました。





生涯学習フェス

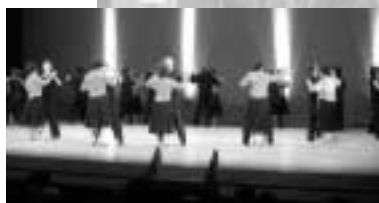

「記念講演会」 女優 小山明子さん

「二人三脚で乗り越えた介護の日々～妻の代わりはいないと信じて～」と題して、女優の小山明子さんが講演されました。小山さんは、夫である映画監督大島渚さんの闘病生活を支えるため、女優業から介護という立場に立たれ、介護の厳しさと喜びを語りました。会場を訪れた参加者は、小山さんのお話に勇気と感動をもらいました。

公民館講座の募集は、
5月1日号の広報たま
なでお知らせします。



犬4匹家族プラス“ワン”

みんなの広場

大家族の紹介をしつづけたのは、飼い主の中川詩萌さん(右)、中川夏央さん(左)姉妹。



今年是我们今年的年(干支)だと元気がいいのは、右から健・凜・雪・あかねと親戚の華(ゴールデンレトリバー)の5匹です。おせっかい、甘えん坊、そそかしい、おこりんぼ、おしとやかとそれぞれ個性があり、親戚の華が遊びにくると、走り回ったり寝転んだりみんなでじゃれあって遊びます。

このコーナーでは皆さんの投稿を募集しています。携帯電話からの投稿もお待ちしております。なお、政治、宗教、営利目的などの内容は掲載しません。投稿・質問については、秘書課広報広聴係(☎75・1314)まで。

おすすめめつけもん!



よかニメ(香り)に誘われて 白濁スープの玉名ラーメン

★玉名ラーメンのルーツに迫る

現在、佐賀県でラーメン店を営まれている四ヶ所日出光さん(78歳)。玉名で初めてラーメン店を開業されて以来、今も現役でラーメンづくりに奮闘されています。四ヶ所さんのラーメンは、玉名ラーメンよりあっさりしていて食べやすく、大盛りでもペロッと平らげてしまいました。



みんなが大好きな この味の原点は?

昭和27年、戦後復興を目指す日本。ここにひとりの人物が、大衆食となるラーメンの礎を玉名で築きあげた。その人物の名は、四ヶ所日出光さん。玉名でラーメンを始めた第一人者である。四ヶ所さんは、玉名に来る前は久留米で屋台を経営。昭和27年、知人の依頼で玉名駅前前で開業。2年間ほど営業される。当時ラーメン1杯50円。ネギが手に入らず、かけずり回ってニラを代用していた。誰も見向きもしなかった豚骨を武器に、未知なる味を玉名で展開。評判が評判を呼び、これ以降豚骨ラーメンが普及し、現在の玉名ラーメン文化へとつながる。また、玉名だけでなく熊本ラーメンの源流ともなっている。ラーメンの伝道師、四ヶ所さんでした。



四ヶ所さんご自慢のラーメン

編集後記

◆この原稿を仕上げる前日、WBCワールドベースボールクラシック決勝が行われました。この大会は、今回が第1回。世界中の国々が、自国の威信をかけて激突しました。日本時間正午から行われた決勝戦では、キューバと対戦。決勝にたどり着くまで数々のドラマが生まりましたが、この決勝戦はそれまでの試合がかすむほど内容の濃い、素晴らしい試合でした。普段は応援する球団がなく、プロ野球を見るのがないですが、今回の大会はテレビの前を陣取り、毎回興奮と熱狂の応援をしました。日本優勝、おめでとう! (★)

◆いよいよ桜の季節。大空に向かって咲く薄紅色の花を見ると、なんだか気持ちすがすがしくなります。今では王ジャパンやトリノオリンピック、パラリンピックで見せてくれた選手たちの素晴らしい活躍や笑顔は、この季節の前奏曲であったように思えます。彼らが奏でる旋律は、精一杯に自分を出し切ることの素晴らしさ。それと目標への情熱が込められているような気がします。もちろん感動は、スポーツだけではありません。この玉名に住む私たちが輝くように広報もしっかり「今」を伝えていきます。(亘)