

祝 国道208号玉名バイパス開通



2月26日に玉名バイパスの開通式典が行われ、おとり幼稚園の演技、玉名女子高吹奏楽部による演奏が披露され、テープカットが行われました。その後、午後3時から一般供用開始がなされました。

広報 人と自然がひびきあう県北の都 玉名

たまな  3.15
お知らせ版
2011
No.130

考えよう!心も体も元気づくり

テーマ「人と人とのつながり」

日時：3月26日（土）午前9時30分～正午

場所：文化センター 大研修室（玉名市役所隣）

高齢者への介護予防だより

はつらつ通信

No.11

【1部】シンポジウム

人と人とのつながりが、お互い様や信頼関係を築き、つながりが多い地域が健康長寿（元気づくり）に関連していると言われていています。今回、人と人とのつながりのために「リーダーシップ」「集まる場」「参加の度合い」「つながり」をキーワードとして「たまな元気会」の各自治区代表が報告します。また、大学・行政からも各々の立場で報告します。

<シンポジスト>

たまな元気会各自治区代表・九州看護福祉大学
・市高齢介護課

<コーディネーター>

九州看護福祉大学社会福祉学科 佐藤林正 教授

【佐藤教授のプロフィール】

- ・東京大学医学部保健学科卒業。平成10年から九州看護福祉大学社会福祉学科教授、同大学院看護福祉学研究科精神保健学専攻長。専門は、保健社会学、地域福祉論。
- ・熊本県や玉名市、荒尾市などの各種審議会委員等、保健・医療・福祉領域での地域支援活動をしている。

【2部】講演

シンポジウムの報告をふまえ健康社会や心と体が元気になるヒントを分かりやすく講話してもらいます。

<演題>「ソーシャルキャピタルと地域力 ～地域力を高めるために～」

<講師>熊本学園大学社会福祉学部 宮北隆志 教授

【宮北教授のプロフィール】

- ・平成7年、旧玉名市の健康づくり実態調査実施。
- ・現在、熊本学園大学水保学現地研究センター長、大学院社会福祉学研究科長。
- ・最近の研究テーマは、「健康づくり事業並びに介護予防事業の総合的評価に関する研究」など

- ◆共催
- ・玉名市たまな元気会
 - ・九州看護福祉大学
 - ・市高齢介護課

問い合わせ先

高齢介護課（☎75・1339）

「赤ちゃんの駅」～授乳・おむつ替えにご利用ください

玉名市では、乳幼児を連れた保護者の方が安心して外出できるように、「授乳」や「おむつ替え」のいずれか、またはその両方ができる場所の提供にご協力をいただいた10カ所の事業所と、玉名市役所本庁、各総合支所、子育て支援センター等40カ所の施設を「赤ちゃんの駅」に指定しました。

指定施設には「赤ちゃんの駅」の、のぼり旗やフラッグを設置しています。外出の際は気軽にご利用ください。

*「授乳」および「おむつ替え」のいずれかまたは両方の場所を提供するもので、専用の場所がない施設では、空き部屋等により適宜対応しますので、気軽にお申し出ください。

*使用済みのおむつはお持ち帰りください。



「赤ちゃんの駅」指定一覧

施設名	住所	施設名	住所
インテリアプラザ 大坪	築地312-1	天水保健センター「ふれあい館」	天水町小天7237-1
フラワーショップ フルール	中1829-1	横島総合保健福祉センター「ゆとりーむ」	横島町横島3923
デイサービス みやの森	玉名253-1	玉名市伊倉児童センター	伊倉北方1337-1
(有)ライフケア	滑石2305-1	玉名第一保育所	繁根木147
(有)玉名カラー	中尾178-1	滑石保育所	滑石1576-2
(株)アース	玉名3584	伊倉保育所	伊倉北方2915
(有)毛利薬品	高瀬165-1	豊水保育所	川島629-2
DONNA エリ	中1045-8	梅林保育所	安楽寺247
(有)ピーアール工房	大倉1587	睦合保育所	岱明町古閑307
Kome&craft「こめ屋」	立願寺875-5	大野保育所	岱明町野口2321
玉名市子育てネットワーク(敬愛保育園内)	築地2509	高道保育所	岱明町高道501
森のひろば ログさんち(おおくらの森保育園)	大倉1503-1	鍋保育所	岱明町鍋864
玉名市子育て支援センター「くすの木」(大野保育所隣)	岱明町野口2323	桃田運動公園内総合体育館	大倉1144
子育てふれあいひろば(玉名市福祉センター1階)	岩崎88-4	玉名市勤労青少年ホーム	岩崎173-1
天水子育てほっとルーム(小天保育園内)	天水町小天6638	玉名市民図書館	繁根木88-1
玉名市役所 本庁	繁根木163	玉名市文化センター(公民館)	繁根木88-1
岱明総合支所	岱明町野口2129	岱明町公民館	岱明町中土975
天水総合支所	天水町小天7195-5	岱明図書館	岱明町中土984
横島総合支所	横島町横島3644	横島図書館	横島町横島3810
横島町公民館	横島町横島3644	天水町公民館	天水町小天7237-1
玉名市福祉センター	岩崎88-4	歴史博物館こころピア	岩崎117
玉名保健センター	岩崎133	玉名市民会館	岩崎152-2
岱明ふれあい健康センター	岱明町中土1022	草枕温泉てんすい	天水町小天5111-1
		岱明B&G海洋センター	岱明町鍋3188
		岱明コミュニティセンター潮湯	岱明町鍋3188
		岱明磯の里	岱明町中土590
		玉名市伊倉隣保館	伊倉北方3230-5

問…子育て支援課(☎75・1120)

人事行政の運営 などの状況について 公表します

平成22年4月1日現在

(1) 職員の任免と職員数に関する状況

▼職員の任免に関する状況

採用の状況(平成22年度)

区分	職種	受験者	最終合格者
大卒程度	行政	103人	7人
	土木	9人	1人
高卒程度	一般事務	15人	1人
合計		127人	9人

退職の状況(平成21年度)

定年退職	勸奨退職	普通退職	その他
33人	6人	1人	1人
合計			41人

市の人事行政運営等の状況について市民の皆さんにご理解いただくため、職員の給与や勤務条件などについて公表します。

(各年度4月1日現在)

▼職員数に関する状況

区分	職員数	うち再任用職員	対前年度比較	対前年度比較内訳
平成22年度	584人	3人	▲28人	退職者 ▲41名 新規採用者10名・再任用職員3名
平成21年度	612人	0人		

(注)「再任用職員」とは、定年退職した職員を1年を超えない範囲内で任期を定めて採用する職員です。

▼職員数の推移と計画値

平成18年4月1日～平成22年4月1日における職員数の数値目標と進捗状況

区分	平成18年4月1日	平成22年4月1日	純減	備考
数値目標	682人	599人	▲83人	「第1次玉名市職員定員管理適正化計画」の数値目標
実員	682人	581人	▲101人	退職者 ▲138人 採用者 37人
比較		▲18人	▲18人	数値目標を上回る職員の削減

▼一般行政職の級別職員数の状況

(平成22年4月1日現在)

区分	1級	2級	3級	4級	5級	6級	7級	計
標準的な職務内容	主事 技師	主事 技師	主任 技術主任	係長・参事 主査	課長補佐 主幹	課長 審議員	部長 首席審議員	
職員数	27人	39人	152人	158人	63人	54人	17人	510人
構成比	5.3%	7.6%	29.8%	31.0%	12.4%	10.6%	3.3%	100.0%

(注)1 玉名市の給与条例に基づく給料表の級区分による職員数です。

2 標準的な職務内容とは、それぞれの級に該当する代表的な職名です。

(2) 職員の給与の状況(普通会計当初予算)

区分	職員数	職員数				1人当たり給与費
	A	給料	職員手当	期末勤勉手当	計B	(B/A)
22年度	529人	千円 2,049,815	千円 265,891	千円 786,840	千円 3,102,546	千円 5,865
21年度	560人	2,185,340	307,310	908,202	3,400,852	6,073
比較	▲31人	▲135,525	▲41,419	▲121,362	▲298,306	▲208

(注)職員手当には、退職手当は含みません。

▼職員の平均給料月額、平均給与月額及び平均年齢(平成22年4月1日現在)

区分	一般行政職			技能労務職(調理員等の職)		
	平均給料月額	平均給与月額	平均年齢	平均給料月額	平均給与月額	平均年齢
玉名市	324,800円	347,603円	42.3歳	276,000円	285,075円	48.1歳
国	325,579円	395,666円	41.9歳	284,514円	322,291円	49.3歳

(注)「平均給与月額」とは、給料月額と毎月支払われる扶養手当、住居手当等の諸手当の額を合計したものです。

▼職員の初任給と経験年数別、学歴別の平均給料月額

区分	初任給	経験年数	
		15年以上20年未満	20年以上25年未満
一般行政職	大学卒	172,200円	332,400円
	短大卒	152,800円	284,200円
	短大卒	152,800円	338,000円
	高校卒	140,100円	279,500円
高校卒	140,100円	327,900円	

(平成22年4月1日現在)

▼特別職の報酬等

区分	給料月額等	期末手当支給割合
給料	市長	616,000円
	副市長	609,300円
報酬	議長	419,000円
	副議長	383,000円
	議員	359,000円
		(平成21年度) 6月期 1.45月分 12月期 1.65月分 計 3.10月分

(注)給料欄の額は、市長(30%)・副市長(10%)を減額した抑制措置後の額です。

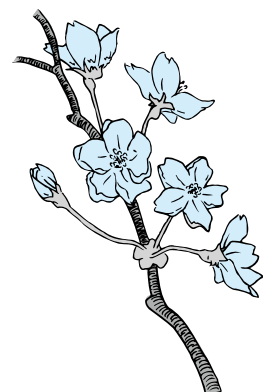

▼主な手当の種類と内容

区分	内容及び支給月額	国の制度との異同	国の制度と異なる内容
扶養手当	配偶者…13,000円 配偶者以外の扶養親族…各6,500円 (16歳から22歳の子1人につき5,000円加算)	同	
住居手当	借家…家賃額が月額12,000円を超える場合、 家賃額に応じ最高27,000円 自宅…新築、購入後5年間 2,500円 (5年経過後、1,000円)	異	国…自宅の住居手当 廃止
通勤手当	電車、バス等利用者 負担している運賃額に応じ最高55,000円 自動車等利用者 ・使用距離に応じ最高24,000円	同	
期末・勤勉手当	(平成21年度支給割合) 期末手当 勤勉手当 計 6月期 1.25月分 0.70月分 1.95月分 12月期 1.50月分 0.70月分 2.20月分 計 2.75月分 1.40月分 4.15月分 職制上の段階、職務の級などによる加算措置あり。	同	
退職手当	支給率 自己都合 定年・勤奨 勤続20年 23.50月分 30.55月分 勤続25年 33.50月分 41.34月分 勤続35年 47.50月分 59.28月分 最高限度額 59.28月分 59.28月分 加算措置 定年前早期退職の場合は1年につき2%加算(20%限度)	同	

(3) 職員の勤務条件の状況(平成22年度)

▼勤務時間

始業時刻	終業時刻	休憩時間	1日の勤務時間	週休日
午前8時30分	午後5時15分	正午～午後1時	7時間45分	土曜日・日曜日 (一部施設を除く)

▼休暇

年次有給休暇	付与日数
	20日間(翌年度に20日を限度に繰り越し)

主な特別休暇の種類と付与日数

区分	付与日数	区分	付与日数
結婚休暇	連続する5日以内	子の看護休暇	5日以内
産前産後休暇	産前8週、産後8週	短期介護休暇	5日以内
妻の出産休暇	2日以内	忌引休暇	続柄により1～7日
育児参加休暇	5日以内	夏季休暇	3日以内

(4) 職員の分限処分の状況と懲戒処分の状況(平成21年度)

▼分限処分の状況

休職3人(心身の故障)

▼懲戒処分の状況

免職1人(法令違反)・停職1人(信用失墜行為)
減給1人・戒告3人(職務上の義務違反または怠慢)

(5) 職員の研修及び勤務成績の判定の状況(平成21年度)

区分	研修名	受講対象者	受講者
基礎研修	勤続3・6・9年目研修	対象職員	36人
	新規採用職員、新任係長、新任所属長研修	対象職員	35人
特別研修	人事評価(基本・評価者訓練)研修	対象職員	290人
	外国語(英語・中国語)習得研修	受講希望者	395人
	男女共同参画研修	所属長が推薦する者	155人

▼勤務成績の判定の状況

成績評価、能力評価及び態度評価で構成する人事評価を試行的に実施しています。

玉名地球温暖化対策地域協議会

環境応援団「エコの環たまな」

会報

発行
エコの環たまな
役員一同
第1号
2011.3.15



会長 安藤 学

(九州看護福祉大学教授)

日頃から「エコたまな」の活動にご協力を頂きまして誠にありがとうございます。衷心よりお礼を申し上げます。

地域協議会としての「エコたまな」が誕生して3年余り、細々とはありますが地域の環境問題に取り組んで参りました。

今後とも試行錯誤は続きますが、「エコたまな」の目的は、「環境問題について

市民が協議し合える場である」ことを忘れず、大変地味な活動ではありますが環境を守るためにこれからも共に頑張っていきたいと思います。

「エコの環たまな」とは？

平成19年11月に「温暖化対策の推進に関する法律」に基づく地域協議会として、環境応援団「エコの環たまな」が発足しました。

読本の配布、環境活動事業への応援、環境教育指導者の小学校等への派遣、各種温暖化事業(グリーンカーテンの普及、生ごみの堆肥化講演会、キャンドルナイト)などを行っております。

今後も市民の皆様や団体、市と連携を図り、協議を重ねて積極的かつ継続的に環境に配慮した行動を実践し、環境先進地「たまな」づくりを進めていきたいと考えています。

総会

6月16日、玉名市文化センターにて、「エコの環たまな」総会を開催しました。前年度実績報告や、今年度活動内容などを討議しました。



↑平成22年度 総会の様子

環境教育指導者派遣事業参加校募集!

「エコの環たまな」では、環境教育指導者派遣事業に参加を希望される小中学校を募集しています。先着順となりますので、お申込みはお早めをお願いします。

問…事務局【環境整備課 (☎75・1118)】まで

環境教育指導者派遣事業

派遣事業

「エコたまな」会員でもある地球温暖化防止活動推進員の方と、小学生のみなどで環境学習を行いました。

清掃施設を見学した児童たちは、ごみの量に驚きを隠せない様子でした。平成22年度開催校は、大野・鍋小学校でした。



→大野小学校での授業の様子。みんな熱心に聞き入ってくれました。



クリーンパークファイブ(長洲町)見学の様子。焼却の様子をモニターで見えています。←

マイバッグ フォーラム



10月のマイバッグ強化月間に合わせて、10月2日「エコの環たまな」会員である「マイバッグ推進連絡協議会」がフォーラムを開催しました。

市内各校の生徒たちによる環境取り組み発表やパネルディスカッションが行われ、レジ袋有料化の必要性を確認しました。

地球温暖化防止対策の二環として、ヒートアイランド現象対策や、省エネに効果のあるグリーンカーテンを玉名市役所西側に設置しました。職員の方からも涼しくなったと好評であり、普及の必要性を感じているところです。出来上がった夫(ゴーヤ等)は配布しており、非常に喜ばれました。



グリーンカーテン



アトリエ子ども

絵画展

11月21日、蛇ヶ谷公園にて開催された「小岱山アトリエ子ども絵画展」に協賛しました。子ども達の絵と並んで、「エコの環たまな」の活動写真が掲載されました。

温暖化防止活動

推進員より

推進員の主たる役割は関係先の依頼に基づき住民への普及啓発活動のほか、自主的な啓発活動にあります。

これを前提に本年度は、①環境学習の講師②各所属団体での活動③研修会等出席による資質の向上の3項目を指し、活動してきました。特に重視したのは資質向上でした。また、左記の温対センター主催の研修会と普及活動に参加しています。

- ☆エコノート研修会 7月30日、31日
- ☆エコアドバイザー養成講座 6月26日、9月11日、18日
- ☆「うちエコ」普及活動 11月22、23、27、28日、2月6日

エコの環たまな

会員一覧(敬称略)

- ・玉名市建設協会
- ・玉名商工会議所
- ・草枕ドリーム委員会
- ・大野校区まちづくり委員会
- ・ちやぶ台
- ・(財)オイスカ熊本県支部
- ・専修大学玉名高等学校
- ・玉名マイバッグ推進連絡協議会
- ・玉名青年会議所
- ・玉名市商店会連盟
- ・NPO法人音楽のあふれる都たまな
- ・玉名市商工会
- ・玉名のゴミを考える会
- ・熊本県建設業協会玉名支部
- ・ごみのリサイクルを進める会
- ・熊本県トラック協会玉名支店
- ・地域助け合いの会
- ・地球守り隊「エコ」天水
- ・(株)ウツドスベース
- ・ボイススカウト熊本県連盟
- 玉名第4団
- ・玉名市区長会協議会
- ・九州看護福祉大学
- ・滑石まちづくり委員会
- ・山部田区
- ・れんげ国際ボランティア会
- ・(社)熊本県産業廃棄物協会荒玉支部
- ・玉杵名の里山を守る会
- ・他14人の個人会員の参加があります。

事務局より

平成19年11月より発足しました環境応援団「エコの環たまな」も今年で4年目を迎えます。

全世界的な問題となっている地球温暖化は、その対策が喫緊の課題となっておりま。

今年度は、「地球温暖化防止活動」の普及啓発の二環として、環境学習を行ってきましたが、皆様の反響も大きく今後も続けていければと感じております。

玉名市全域に「エコの環」が広がっていくことを目標とし、次年度に繋がっていきたいと思います。

あなたも「エコの環たまな」に参加しませんか?

「エコの環たまな」事務局では随時会員を募集しています。環境に興味がある方の参加をお待ちしています。

- ・団体会員 2,000円/年
- ・個人会員 1,000円/年

問…事務局【環境整備課 (☎75・1118)】まで

イベント 講座



第13回有明ホーム 春まつり

春の穏やかなひとときを一緒に過ごしませんか。

恒例となりました「有明ホーム春まつり」を地域の皆さまと共に開催します。

各種団体の皆様によります出し物や屋台、バザー、福引等を準備し、多数のお越しをお待ちしています。

◆日時：3月27日(日)

午前11時～午後2時30分

◆場所：特別養護老人ホーム

有明ホームふれあい広場

*雨天時は室内にて開催します。

問：特別養護老人ホーム

有明ホーム

(☎82・33332)

本のリサイクル会を 開催します！

開催します！

玉名市図書館では、リサイクル資料を希望される方に無償で配布する「本のリサイクル会」を開催します。皆さまぜひ足を運びください！

◆日時：3月23日(水)

3月29日(火)

午前9時～午後5時

◆場所：玉名市文化センター

(展示室)

◆配布物：リサイクル資料(小説、実用書などの一般書、児童書)

個人：一人10冊まで

◆対象者：玉名市在住、または玉名市に通勤・通学されている方

◆配布方法：展示室に図書を展示していますので、好きな本を自由にお選びいただけます。

◆団体：二団体50冊まで

◆問：生涯学習課図書係

(☎75・1312)

平成23年度前期(4月～9月)青少年ホーム講座

◆募集対象：15歳から35歳までの働く男女

◆申込期間：3月17日(木)～午前9時～午後10時

◆受講料は無料ですが、教材費は実費負担です。

◆4月14日から、曜日ごとに定期・短期の講座を開講します。皆さんの参加をお待ちしています。

◆定員に満たないときは、開講できない場合があります。

◆5人から開講します。

◆開講時間は、午後7時～午後9時、午後7時30分～午後9時、午後8時～午後10時

◆開講時間は、午後7時～午後9時、午後7時30分～午後9時、午後8時～午後10時

◆開講時間は、午後7時～午後9時、午後7時30分～午後9時、午後8時～午後10時

◆申込方法：ホームの窓口で受付します(本人であること)。

◆申込先

玉名市勤労青少年ホーム(友遊館)

玉名市岩崎173-1

(☎73・5464)まで

※サークル活動受付は、随時行っていますので、お気軽にご連絡ください。

【定期講座】

曜日	講座名	内容	定員	回数	用意するもの
月	エアロビクス	健康とダイエット	30	20	ストレッチマット
火	太極拳	太極拳で心も身体もリフレッシュ	20	20	Tシャツ・ジャージ等
水	バドミントン	初級・中級程度の指導	20	20	ラケット・シューズ
	料理	家庭料理いろいろ	20	20	エプロン
	テニス	初心者対象の教室	15	20	ラケット・シューズ
	リズムトレーニング	HiP HoPダンス等入門	20	20	シューズ
木	陶芸	第1・第3木曜日	10	12	
	ピラティス	癒し音楽でストレッチ	30	20	ストレッチマット・バランスボール
	ゴルフ入門	ゴルフ練習場でスイング等の基本練習	15	20	クラブは、練習場で借りる
金	茶道	初歩からの指導	10	20	

【短期講座】

曜日	講座名	期間	定員	回数	用意するもの
月	洋菓子入門	6月20・27日(ケーキ店)	16	2	エプロン
火	浴衣着付け	6月7・14・21・28、7月5・12日	10	6	浴衣・帯・ひも等

【サークル】

曜日	サークル名	内容	回数	用意するもの
火	とまと	第2・4火曜日の料理クラブ	通年	エプロン
	ビーチ	ビーチバレーサークル	//	シューズ
水	ズィーローズ	HIP HOPダンス	//	シューズ
金	乙女	茶道の初歩から中級	//	

問・申…同ホーム(友遊館) (☎73・5464)まで

小岱山 山開き

九州百名山に指定されている小岱山は、四季を問わず、多くの人が癒しを求めて訪れています。登山経験豊富な方から初心者、老若男女気軽に登山できる山です。

当日は、ささやかですが、記念品を先着350名様に用意しています。

多くの皆様の参加をお待ちしています。

◆日時…3月27日(日)

◆受付…午前8時30分～

午前9時

◆式典…午前9時

◆場所…小岱山ふるさと自然公園 園芝広場

*雨天の場合はビジターセンター内

問…(財)玉名市自治振興公社(玉名市民会館)

(☎73・5107)

募集



公式訪問 メンバー募集

友好都市 中国・瓦房店市

玉名市では、友好都市を締結している中国・瓦房店市との交流を深めるため、次の日程で中国へ訪問します。

そこで、公式訪問団の一員として一般からの参加者を公募します。

皆様のご参加をお待ちしています。

◆訪問日…5月10日(火)～5月13日(金)泊4日間

◆料金…10万円程度(玉名市に住所がある方は、玉名市国際交流奨励費補助金の申請ができます。補助金額…一人2万円)

◆応募条件…満18歳以上(高校生以下を除く)で、平成23年11月14日まで有効のパスポートを所有している方(3月31日までに手元に準備できる方を含む)。

◆募集人員…5人

◆応募方法…官製ハガキに「友好都市中国瓦房店市訪問応募」と明記し、①住所②氏名③生年月日④職業⑤電話番号⑥参加を希望する理由を記入して、市企画経営課宛に郵送してください。

〒865・8501 玉名市繁根木163

問…市企画経営課

(☎75・1213)

◆締切日…3月29日(火)必着(当日消印有効)

市企画経営課宛

*応募者多数の場合は、3月31日(木)に公開抽選を実施します。なお、公開抽選の時間、場所が決まり次第、応募者に連絡します。

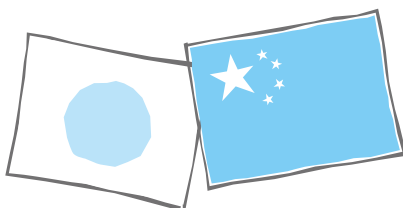

玉名で生まれ、玉名で育つ。

玉名のキズナめし

春のキズナめし 実施期間 3月～5月末

玉名の料理人たちが玉名の食材にスポットを当て、食材を活かした新メニュー「キズナめし」を開発します。玉名産の食材を知っていただくことで、玉名の食文化を活性化させる地産地消の取り組みです。

◆キズナめしって？

第1弾のテーマは 玉名産 **トマト**

料理例 **キズナを包み込んだ玉名カルツオーネ**
 トマト、ホホワイトソース、チーズなどを包み込んだピザです。

今回のプロジェクトのトマトは「麗容」とミニトマト「玉宝」「千果」「キャロルセブン」を使用!

玉名市内12店舗で開催中。このほりが目印です!各店で玉名産の旬の味を味わってください。

キズナめしを注文すると「ごひいきカード」をもらえます
 キズナめし参加店で「キズナめし」注文の際にご提示いただくと、お店からちょっとしたサービスが受けられます。

玉名のキズナめし実行委員会
 問 (事務局:カフェテラスマイアミ) (☎0968・72・2337)

共催:熊本県玉名地域振興局総務振興課 (☎74・2113)

イベント・講座

募集

福祉・健康

相談

お知らせ



博物館友の会のご案内

博物館友の会は、館の活動をとおりて会員の研修を図りながら教養を高め、相互の親睦を深めることを目的として発足しました。

◆主な活動

- 館主催事業との連携
- ・企画展運営への協力
- ・体験学習への参加

○史跡見学会や講演会の実施

◆特典

- ・会員証の提示で、玉名市立歴史博物館の入館無料。常設展・企画展を自由に鑑賞することができます。
- ・博物館が実施する講演会や行事をお知らせします。
- ・友の会で主催する研修旅行(旅費別途負担)に参加できます。

◆活動報告：友の会の活動報告(団体・活動紹介↓博物館友の会)

◆入会のご案内：ただ今、平成23年度会員の入会受付を

行っております。入会希望の方は、年会費をご用意のうえ、博物館にお越しください。申込書は、博物館ご用意しております。土曜日・日曜日もお申し込み可能ですが、月曜日および祝日の翌日は休館日のため受付ができません。

◆年会費：千円(平成23年4月1日〜平成24年3月31日、年度途中の入会も可)

◆申込先：歴史博物館こころピア

問：歴史博物館こころピア
(☎74・3989)



▲研修の様子

国民健康保険被保険者証兼高齢受給者証を郵送します

70歳から74歳の国民健康保険加入の皆様へ

現在、70歳から74歳までの国民健康保険加入者がお持ちの国民健康保険被保険者証兼高齢受給者証(以下「保険証」という。)は、4月1日以降の医療費に対する自己負担割合が2割と表示されています。しかし、昨年同様1割から2割への引き上げが凍結され、更に一年間延長されます。これに伴い保険証を簡易書留で郵送します。

***3割負担をいただいている方(現役並み所得者)は除きます。**

区分	内容
交付するもの	国民健康保険被保険者証兼高齢受給者証
有効期間	平成23年4月1日～平成23年7月31日まで *被保険者の年齢によって有効期間が異なる場合があります。
資格内容	平成23年3月1日現在の情報で作成
保険証の色	薄朱色(現在のものと同じ)
保険証の大きさ	縦54mm、横86mm
配達予定日	平成23年3月15日頃～3月31日まで
配達地域	玉名市内全域(玉名、岱明、横島、天水自治区)
問い合わせ先	○玉名総合支所保険年金課(☎75・1117)○岱明総合支所市民福祉課(☎57・5420) ○横島総合支所市民福祉課(☎84・3611)○天水総合支所市民福祉課(☎82・3111代)
旧保険証	4月1日以降の自己負担割合が違いますので各自責任をもって廃棄してください。

問…保険年金課(☎75・1117)まで

福祉



平成23年度熊本県手話通訳者養成講座受講者募集

この講座は、聴覚障がい者の社会参加や自立の促進に必要なコミュニケーション支援を行う「手話通訳者」を養成することを目的としています。

◆講座内容

入門課程（15日30時間）、基礎課程（25日50時間）、テスト（1回2時間）、閉講式（2時間）を行います。なお、基礎課程は入門課程を受講された方に限ります。

◆日程

○玉名会場

・入門課程：4月21日～8月4日まで（毎週木曜日）
 ・基礎課程：9月8日～平成24年3月29日まで（毎週木曜日）

○荒尾会場

・入門課程：4月18日～8月1日まで（毎週月曜日）
 ・基礎課程：8月29日～平成24年3月26日まで（毎週月曜日）

◆場所

○玉名会場：玉名市文化センター第1研修室

○荒尾会場：荒尾市ふれあい福祉センター大会議室

◆時間

○玉名会場：午後6時45分～午後8時45分まで

○荒尾会場：午後6時30分～午後8時30分まで

◆対象者

：高等学校卒業以上の学力を有して手話通訳者を目指す方で、終了後に手話通訳活動が可能なる方。

◆受講料

：受講料は無料です。ただし、テキスト代などで8,370円が必要です。

◆申込方法

○玉名会場：開始日（4月21日）にテキスト代などを持参して直接会場へ行ってください。

○荒尾会場：開始日（4月18日）にテキスト代などを持参して直接会場へ行ってください。

にテキスト代などを持参して直接会場へ行ってください。

◆共催

○玉名会場：玉名市社会福祉協議会の手話講座との共催です。

○荒尾会場：荒尾市社会福祉協議会の手話講座との共催です。

・財団法人熊本県ろう者福祉協会（熊本聴覚障害者総合福祉センター内）

社センター内
 (☎096・5587)
 (FAX096・5937)
 384383
 (☎75・1121)
 (FAX73・2362)

・総合福祉課

高瀬蔵イベント情報

【高瀬ウィーク】

新幹線全線開業記念！ 高瀬の魅力を発信！
 3/22(火)～26(土) 10:00～18:00
 高瀬のまちづくりの取り組みをパネル展示などで紹介

無料

【地域の縁がわづくり談議】

3/23(水) 15:00～
 人吉市鍛冶屋通りの町並み保存と活性化を図る会の立山会長

無料

【高瀬夜囃】

グレンミラー生誕地を訪ねて
 ～玉名と米・クラリダを結ぶ音楽の架け橋～
 3/24(木) 19:00～

500円

★この情報は、高瀬蔵ホールで行われるイベントのうち、NPO法人高瀬蔵の自主事業を掲載しています。その他のイベントは、毎月のイベントスケジュールチラシ(各公共施設等に置いてあります)をご覧ください。
 ★イベントに関するお問い合わせは、高瀬蔵 (☎72・2480(10:00～16:00))に直接お願いします。
 問…商工観光課 (☎73・2222)



イベント・講座

募集

福祉・健康

相談

お知らせ



**国民年金保険料の一部
免除が承認された方へ**

**◎残りの一部保険料を納めない
と未納期間になります！**

国民年金保険料の一部免除（4分の1免除、半額免除、4分の3免除）が承認された方は、残りの保険料を納めない、「未納期間」となり、老後に受け取る年金（老齢基礎年金）や、障害や死亡に対する年金（障害基礎年金・遺族基礎年金）を受け取ることができない場合がありますので忘れずに必ず納付してください。

◎追納制度をご存知ですか？

国民年金には、追納という制度があり、10年以内になら免除を受けた期間の保険料を納めることができます。追納をされることにより、老齢基礎年金の年金額に算入されます。また、免除が承認された期間の翌年度から起算して3年度目以降は、当時の保険料に加

算金がつきますので、お早めに追納されることをお勧めします。

問

・玉名年金事務所国民年金課

（☎74・1638）

・保険年金課

（☎75・1117）

**公立玉名中央病院からの
お知らせ**

当院ではこれまで「産婦人科」の診療を行っていましたが、本年4月1日から産科が無くなり、婦人科のみの診療となります。

また、婦人科の診察日も水曜日と木曜日だけとなり、ご利用の皆様には大変ご迷惑をお掛け致しますが、宜しくご了承願います。

問…公立中央病院総務課

（☎73・5000）

相談



**年金の請求と
相談について**

玉名年金事務所での年金相談の時間を予約することができますようになりました。

平成23年1月から、年金相談の予約を受けています。

お時間の限られている方や障害年金のご相談の方は、ぜひ、ご利用ください。

*予約の申込みは、ご希望日の1カ月前からお受けいたします。

問

・玉名年金事務所

（☎74・1612）

・保険年金課

（☎75・1117）

ロアッソコーナー 駆ける赤駒

～スタジアムに行ってみなさんの声援を選手に届けましょう！～

■J2リーグ戦 ホームゲーム

第6節：4月9日（土）午後1時キックオフ対栃木SC（熊本市水前寺競技場）

第8節：4月23日（土）午後1時キックオフ対FC岐阜（KKWING）



© AC KUMAMOTO

■ボランティアスタッフになりませんか

ロアッソ熊本では、ホームゲーム運営をサポートして下さるボランティアスタッフ（スタジアムアテンダント）を募集しています。ロアッソ熊本のファンの方、交流の輪を広げたい方、将来の仕事に役立てたい方など、楽しんで活躍してくれる方をお待ちしています。

○活動内容

- ・ホームゲーム運営サポート
- ・ロアッソ熊本関連イベント開催時の運営サポートなど

○参加資格

- ・ロアッソ熊本のサポート活動に興味のある方
- ・高校生以上の方（高校生は保護者の承諾書が必要）
- ・小学生以下の方は、保護者同伴であれば参加可能（ただし、保護者の承諾書も必要）

○申込方法、参加特典等

下記ロアッソ熊本の公式ホームページをご参照ください。

ロアッソ熊本公式ホームページ <http://roasso-k.com/volunteer.htm>

問…(株)アスリートクラブ熊本（☎096・283・1200）、地域振興課（☎75・1421）

お知らせ



「よくら咲く券」の 使用はお早め!

九州新幹線全線開業を記念して昨年12月に販売しました「よくら咲く券」。多くの皆さまにご購入いただき、大変ありがとうございました。

「よくら咲く券」の使用期限は、平成23年3月31日までとなっております。

期限を過ぎますと使用できなくなりしますので、お早めに、取扱店にてお使いください。

なお、期限後の券の払い戻しはいたしませんので、ご注意ください。

商品券の使用

◆**取扱店**…「よくら咲く券取扱店」のノボリのあるお店でのみ使用できます。

*詳細は、

<http://www.tamana-cci.or.jp/>をご覧ください。

◆使用期限

平成23年3月31日(木)

◆**発行**…玉名市商品券事業実行委員会、玉名商工会議所、玉名市商工会、玉名市商店会連盟、(協)玉名スタンプ会

問

◆**玉名商工会議所**

(☎72・3106)

◆**商工観光課**

(☎73・2222)



公共下水道供用開始

区域のお知らせ

市では、都市の健全な発展および市民の環境衛生の向上に寄与し、併せて公共用水域の水質の保全を図るため下水道事業を進めています。

この度、次の区域の公共下水道管工事が完成し、供用を開始しますので関係図面の縦覧を行います。

◆**供用開始区域**…玉名の一部、

両迫間の一部、山田の一部、河崎の一部、高道の一部、

山下の一部、下沖洲の一部

◆**縦覧期間**…3月15日(火)～

3月31日(木)

午前8時30分～午後5時15分
*ただし、土、日、祝日は除く

◆**縦覧場所**…企業局下水道課

(岱明総合支所2階)

問…下水道課

(☎57・4400)

菊池川について、市民の皆さんの意見を聞かせてください

菊池川河川事務所では、「菊池川のやすらぎと清流を未来へ」を川づくりのスローガンとして、菊池川の河川整備を行ってまいります。菊池川の整備を進めるにあたって、皆様のご意見を聞かせてください。皆様のご意見をより多くいただくため、菊池川流域の5つの会場(玉名市、和水町、山鹿市、菊池市、熊本市植木町)で住民説明会を開催します。多くの方のご来場を、お待ちしております。

河川整備に関する住民説明会(玉名会場)

◆**日時**…3月24日(木)午後7時～

◆**場所**…玉名市民会館 第一会議室

玉名市(国直轄区間)での事業:

堤防の整備や除草など堤防の維持管理

菊池川



・国土交通省菊池川河川事務所 調査・品質確保課 (☎0968・44・2171代)

問

菊池川河川事務所ホームページでも案内しています。

<http://www.qsr.mlit.go.jp/kikuti/>

・玉名市役所土木課 (☎75・1124)

イベント・講座

募集

福祉・健康

相談

お知らせ



入札結果(2月分)

入札日	工事場所	工事名	予定価格(円)	落札価格(円)	落札率(%)
2月8日	横島町大園	単県大園地区排水路整備工事	9,400,000	9,229,500	98.18
指名業者	土棚工務店・松村組・上光建設・耘野商会・大家建設・大東組		落札業者	耘野商会	
2月9日	山部田	山部田悪用水路整備工事	1,725,000	1,606,500	93.13
指名業者	中原建設・畠田工業・上嶋工業・田上運工務店・天水第一建設・宮本鉄工		落札業者	中原建設	
2月9日	石貫	虎取橋福山線舗装工事	4,982,000	4,830,000	96.94
指名業者	池田建設・末広建設・土本建設・興和道路・熊野組・中川組		落札業者	興和道路	
2月9日	横島町横島	大豊悪用水路整備工事	4,573,000	4,515,000	98.73
指名業者	土棚工務店・内村建設・島村建設・上村建設・河口建設・大東組		落札業者	島村建設	
2月9日	小島	小島7号線舗装工事	4,160,000	4,095,000	98.43
指名業者	マルコ建設・末広建設・山田組・岩下建設・土本建設・興和道路		落札業者	マルコ建設	
2月9日	築地	築地小岱2号線舗装工事	4,645,000	4,599,000	99.00
指名業者	マルコ建設・山田組・古奥建設・熊野組・中川組・花谷建設		落札業者	山田組	
2月9日	滑石	甲六ノ割地区排水路改良工事	1,636,000	1,575,000	96.27
指名業者	畠田工業・小野組・ウシジマ建設・米崎鉄工建設・肥後建工・五心環境メンテナンス玉名		落札業者	米崎鉄工建設	
2月9日	三ツ川	三ツ川地区排水路改良工事	2,078,000	1,995,000	96.00
指名業者	玉名環境サービス・北川建設・浦上組・西嶋建設・田上運工務店・谷口組		落札業者	西嶋建設	
2月9日	岱明町三崎	岱明三崎地区農道舗装工事	3,483,000	3,360,000	96.46
指名業者	島村組・前田建設・中尾工業・三山建設・久保組・田上建設		落札業者	久保組	
2月9日	天水町小天	天水町老人憩いの家ボイラー取替え修繕	5,208,000	5,092,500	97.78
指名業者	テラダ工業・アクア設備工業・九州設備工業・コヤナギ設備工業・前田設備工業・ありあけ管工設備		落札業者	コヤナギ設備工業	
2月9日	繁根木	玉名市文化センター石垣改修工事	2,240,000	2,194,500	97.96
指名業者	中村商会・三川建設・三川建設・天水第一建設・松崎工業・泰進建設・宮本鉄工		落札業者	泰進建設	
2月24日	岩崎	立願寺横町線交差点照明灯設置工事	7,122,000	5,827,500	81.82
指名業者	星翔電気商会・サイトー電設・柳電気・小岱電設・笠原電工・東電設		落札業者	サイトー電設	
2月24日	横島町横島	公営住宅桜谷団地 フッ素除去装置設置工事	3,532,000	2,940,000	83.23
指名業者	大東ビジネス・テラダ工業・アクア設備工業・九州設備工業・前田設備工業・ありあけ管工設備		落札業者	大東ビジネス	
2月24日	三ツ川	石尾地区農業用水恒久設備地質調査業務委託	4,768,000	2,360,400	49.50
指名業者	三和地質コンサルタント・熊本地質工業・基礎地盤コンサルタンツ・基礎計画研究所・肥後地質調査・応用地質		落札業者	肥後地質調査	
2月24日	河崎	両迫間汚水枝線管路工事2工区	2,053,000	1,837,500	89.50
指名業者	西口設備工業・玉名環境サービス・テラダ工業・タツミ工業・アクア設備工業・ありあけ管工設備		落札業者	ありあけ管工設備	
2月24日	玉中校区	熊本県議会議員選挙ポスター掲示場設置委託(玉名1工区)	617,000	614,250	99.55
指名業者	畠田工業・ウシジマ建設・米崎鉄工建設・田中建設工業・眞和工房・畠田建設		落札業者	畠田工業	
2月24日	有明中・玉南中校区	熊本県議会議員選挙ポスター掲示場設置委託(玉名2工区)	501,000	483,000	96.40
指名業者	畠田工業・上嶋工業・ウシジマ建設・米崎鉄工建設・畠田建設・岱豊建設		落札業者	ウシジマ建設	
2月24日	玉中・玉陵中校区	熊本県議会議員選挙ポスター掲示場設置委託(玉名3工区)	537,000	525,000	97.76
指名業者	中原建設・上嶋工業・倉組・田中建設工業・眞和工房・岱豊建設		落札業者	田中建設工業	
2月24日	岱明町一円	熊本県議会議員選挙ポスター掲示場設置委託(岱明工区)	581,000	577,500	99.39
指名業者	村田工務店・前田建設・土本建設・中尾工業・田上運工務店・タナカ工業		落札業者	タナカ工業	
2月24日	横島町一円	熊本県議会議員選挙ポスター掲示場設置委託(横島工区)	214,000	204,750	95.67
指名業者	土棚工務店・田中建設・大東ビジネス・島村建設・井上建設・野口工務店		落札業者	井上建設	
2月24日	天水町一円	熊本県議会議員選挙ポスター掲示場設置委託(天水工区)	313,000	299,250	95.60
指名業者	土棚工務店・田中建設・大東ビジネス・島村建設・井上建設・野口工務店		落札業者	田中建設	
2月24日	岱明町中土	玉名市岱明ふれあい健康センター屋内電気設備改修工事	2,713,000	2,604,000	95.98
指名業者	正興電気商会・マルトク・小岱電設・九電工・東電設・九州電管		落札業者	マルトク	
2月28日	横島町共栄	維持管理適正化事業新栄排水機場弁取替整備工事	25,140,000	22,050,000	87.70
指名業者	熊本利水工業・ミソタ・石垣・飯塚電機工業・蔵田工業・開成工業		落札業者	蔵田工業	
2月28日	大浜町	有明海旧干拓施設群横島干拓旧堤防跡防護柵工事	2,350,000	1,627,500	69.25
指名業者	ジャパン工業・ヒノマル・エイワ・日栄・熊本海道工業・キクテック		落札業者	ヒノマル	

子どもたちの笑顔あふれる広場へようこそ

0歳児から就学前の子どもたちと保護者の皆さんへ 仲間づくりをしませんか

それぞれ楽しい行事などが催され、利用料は無料ですが、開設時間が違います。詳しい活動内容、持参物などは各施設にお問い合わせください。 問…子育て支援課(☎75・1120)まで

子育てふれあいひろば

玉名市社会福祉協議会 (☎73・1151)

ゆっくり・のんびり・くつろいで

- 3月18日、25日、4月1日、8日(毎週金曜日)
11:00～お楽しみ会・手遊び・おはなし他
- 3月22日(火) 11:00～歯科衛生士さんによる歯の衛生指導
(相談もできますので、お気軽にご参加ください)
- 3月24日(木) 11:00～楽しい工作
- 3月26日(土) 開所日 10:00～衣服の持ち寄り交換会
- 4月13日(水) 11:00～お誕生会(4月生まれの方を対象)
- *当日は、手形と写真をプレゼントしますので、事前に写真撮影と手形の採取に来てください。
- *開所日時…(月)～(金)10:00～16:00(祝日を除く)
- *4月から開所時間が、10:00～15:00に変更になります。

天水子育てほっとルーム

小天保育園内 (☎82・2618)

- 3月17日(木)、4月14日(木)
10:00～ぴよんぴよんクラブ映画鑑賞(若宮児童館)
- 3月19日(土)、26日(土)、4月2日(土)、9日(土)
10:00～ミニシアター鑑賞(若宮児童館)
- 3月23日(水)、4月4日(月)
9:00～室内自由遊び(小天保育園)
- 3月22日(火) 10:00～ちびっこ広場(天水町ふれあい館)
- 3月28日(月) 子育て電話相談日(☎82・3313)
- 3月30日(水)、4月6日(水)、11日(月)
9:00～園庭開放(小天保育園)
- *開所日時…(月)～(金)、10:00～15:00

玉名市子育てネットワーク

敬愛保育園内 (☎74・4514)

- ◆年齢別親子のつどい…敬愛保育園、9:00～11:30
 - 0歳児…4月6日(水)、4月20日(水)助産師参加
 - 1歳児…3月22日(火)、4月5日(火)、19日(火)
 - 2歳児…3月23日(水)、4月13日(水)
 - 妊婦…4月4日(月)
- ◆メーブル広場(敬愛保育園)9:00～14:00
 - 3月24日(木)、4月14日(木) 11:00～誕生会
- ◆わらべうた…4月9日(土) 10:00～11:00(敬愛保育園)
- ◆その他
 - 4月7日(木) 10:30～公園で遊ぼう(蛇ヶ谷公園)
*現地集合・解散
 - *開所日…(月)～(金)、9:00～14:00
 - *電話相談…(月)～(金)、9:00～17:00
詳しくは <http://www.keiai-hoikuen.org/>

岱明町子育て支援センター

くすの木 (☎57・3844)

- 3月24日(木) 10:30～保健師さんによる健康相談
(身長、体重測定、健康相談)
- 3月25日(金) 10:30現地集合 山下公園で遊ぼう
- 3月26日(土) 11:00出発 お散歩に行こう
- 3月28日(月) 10:30～
アンパンマンにシールを貼って遊ぼう
- 4月6日(水) 11:00～ママと一緒に絵本を見よう
- 4月13日(水) 11:00～歌って踊って遊ぼう
- ★ふれあい健康センターでリフレッシュ
- 4月14日(木) 10:30～ビーチボールバレー
(託児あり)
- *開所日(月)～(金)、9:30～14:30
- *電話相談(月)～(金)、9:00～16:00

森のひろば ログさんち

おおくらの森保育園 (☎74・6931)

- 3月17日(木) 10:30～
3月生まれのお誕生会&石窯ピザ作り(要予約)
- 3月23日(水) 10:30～思い出いっぱい!お楽しみ会
(バイオリンの演奏会もあります)
- 3月24日(木)、25日(金)
おおくらの森の桜坂でお花見をしましょう
- 3月30日(水) 10:30～正午 ぼかぼか春のピクニック
場所: 桃田運動公園アスレチック広場(現地集合・解散です)
- 4月5日(火) 10:30～小麦粉粘土で遊びましょう
- 4月13日(水) 大きくなったかな?(身体測定)
看護師さんによる健康相談もします
- 4月15日(金) 10:30～
4月生まれのお誕生会&石窯ピザ作り(要予約)
- *開所日…(月)～(金)、9:30～14:30
- *電話相談…(月)～(金)、正午～16:00

4月の 子育て保健コーナー

保健予防課
玉名保健センター
☎ 72-4188



【母子(父子)手帳交付および両親学級】

対象者	自治区	場所	期日	受付時間
妊婦さんとパートナー	玉名 岱明 横島 天水	玉名保健センター	4月 1日(金) 4月 8日(金) 4月15日(金) 4月22日(金)	午前9時30分～午前10時 (学級は、午前11時頃終了予定です。時間に余裕を持っておいでください。)

【乳幼児健診】

健診は、原則居住地(旧市町)で受診してください。
子どもさんが発熱などで体調が悪い場合は、必ず事前にご相談ください。

健診名	対象者	自治区	場所	期日	受付時間
4カ月児健診	平成22年12月生まれ	玉名	玉名保健センター	4月27日(水)	午後1時～ 午後1時30分
		岱明 横島 天水	横島総合保健福祉センター	4月18日(月)	
8カ月児健診	平成22年8月生まれ	玉名	玉名保健センター	4月14日(木)	
		岱明 横島 天水	横島総合保健福祉センター	4月 6日(水)	
1歳8カ月児健診	平成21年8月生まれ (1歳8カ月児対象)	玉名	玉名保健センター	4月13日(水)	
		岱明 横島 天水	横島総合保健福祉センター	4月 7日(木)	
3歳6カ月児健診	平成19年10月生まれ (3歳6カ月児対象)	玉名	玉名保健センター	4月28日(木)	
		岱明 横島 天水	横島総合保健福祉センター	4月19日(火)	

【予防接種】

- ※生後2カ月になされる月に『さくらんぼ学級』にて予防接種についての説明と予診票の配布を行っています。予診票をお持ちでない方は必ず母子手帳を持って、玉名保健センターへ取りに来てください。
- ※新しい日本脳炎ワクチンが受けられるようになりました。特に今年度は、3歳のお子さんは積極的に受けるようにしてください。

【その他】

名称	対象者	場所	期日	受付時間
筋力アップ体操	市内にお住まいの60歳以上の方	天水老人憩いの家 (入館料として150円必要です)	毎週火曜日	午前10時～ 午前11時
	市内にお住まいの方	天水町公民館	毎週土曜日	午後8時～午後9時
むしゃもん塾 (筋力アップ体操)	市内にお住まいの60歳以上の男性 (女性の参加も可)	福祉センター大広間 (塾長美並芳雄さん ☎73-5450)	第2・3・4金曜日	午後1時30分～ 午後3時

【育児学級・健康相談】 学級・相談は原則居住地(旧市町)で受診となりますが、ご都合が悪い場合は他自治区に来所されても結構です。

名称	対象者	場所	期日	受付時間
育児学級 さくらんぼ学級	玉名自治区の平成23年2月生まれ	玉名保健センター	4月26日(火)	午後1時10分～ 午後1時30分
	岱明・横島・天水自治区の平成23年2月生まれ	横島総合保健福祉センター	4月22日(金)	
のびのび 育児栄養相談	玉名自治区乳幼児の希望者	玉名保健センター	4月 8日(金)	午後1時10分～ 午後3時30分
	岱明・横島・天水自治区乳幼児の希望者	横島総合保健福祉センター	4月21日(木)	午前10時～ 午前11時30分

【サークル関係】

名称	対象者	場所	期日	受付時間
フリースペース たんぼぼ	市内に お住まいの希望者	岱明ふれあい 健康センター	4月26日(火)	午前10時～正午
ドリームエンジェル (不妊の会)			4月28日(木)※2	午後1時30分～ 午後3時
ちびっこ広場 (母子保健推進員)		天水保健センター	4月26日(火)	午前10時～ 午前11時30分
横島子育て広場 (母子保健推進員)		横島総合保健福祉センター	4月21日(木)※1	午前10時～ 午前11時30分

※1(のびのび育児栄養相談と同時開催です)

※2(ドリームエンジェルの問い合わせ先は、玉名保健センター☎72-4188まで)

【休日在宅医】

日	内科	外科	横島・天水・伊倉・大浜地区	岱明地区
4月 3日	仲山医院 滑石(☎76-3821)	河野クリニック 繁根木(☎72-2345)	池田医院 天水町小天(☎82-2005)	淡河・黒田医院 長洲町梅田(☎78-6517)
4月10日	大磯耳鼻咽喉科医院 亀甲(☎73-4133)	国崎整形外科医院 秋丸(☎73-6776)	鹿井医院 寺田(☎73-2266)	田宮春生堂医院 長洲町長洲(☎78-0551)
4月17日	前田小児科医院 立願寺(☎74-1333)	鶴上整形外科・リウマチ科 亀甲(☎72-2007)	安田内科医院 横島町横島(☎84-3131)	本田医院 岱明町大野下(☎57-0012)
4月24日	安成医院 玉東町木葉(☎85-2047)	吉田医院 繁根木(☎73-5100)	吉村循環器科内科医院 横島町横島(☎84-2765)	西山クリニック 長洲町清源寺(☎78-7811)
4月29日	玉名第一クリニック 築地(☎72-4165)	まつおクリニック 山田(☎73-2800)	しまかわ医院 横島町横島(☎84-3722)	いまおかクリニック 長洲町宮野(☎78-3410)

※医院の都合で変更することがあります。☎73-6000でお確かめください。診療時間は午前9時から午後5時まで。
なお、夜間の救急診療は、有明消防本部☎73-5271、玉名中央病院救急センター☎73-5000まで。



新たにDVD、CDが入荷しました

市民図書館と横島図書館に、新しく視聴覚資料（DVD、CD）が入りました。視聴覚資料の貸出は、2点までで、3日間の貸し出しです。詳しくは、両図書館にお尋ねください。



各館の特設コーナー

市民図書館	
一般書	旅立つ君へ
児童書	春休みは図書館へGO!
岱明図書館	
一般書	春爛漫、花と野菜の季節です
児童書	いろんな乗り物あるんだな
横島図書館	
一般書	ターシャの世界、始めます!新生活
児童書	春がやってくる!



市民図書館 (☎75・1315)
岱明図書館 (☎57・0045)
横島図書館 (☎84・6111)
天水町公民館 (☎82・3570)



初めて作る保存食

瀬戸 しおり (著者)



(市民・岱明・横島)

煮いちじく、らっきょう漬け、あじの干もの、沖繩ラー油など、季節ごとに簡単に作れる自家製保存食と調味料、アレンジレシピを紹介。



悩みも苦しみもメツク斬り!

美輪 明宏 (著者)



(市民・岱明・横島)

人間関係、家族や仕事の事など、さまざまな悩みを美輪明宏がバツサリと斬り捨てる。愛情溢れた回答には、前向きに生きるためのヒントが満載。



あんでらすの鐘

澤田 ふじ子 (著者)



(市民・岱明・横島・天水)

高瀬船から降り立ち夫婦を装う男女、送り狼につけ狙われた料理屋の奉公女中、貧しい者たちの病氣治療に奔走する元医僧。『尾張屋』の主・宗因と高瀬川に集う人々の哀歓を描く。



きことわ

朝吹 真理子 (著者)



(市民・岱明・横島・天水)

葉山の高台にある別荘で、幼い日をともしに過ごした貴子と永遠子。ある夏、突然断ち切られたふたりの親密な時間が、25年後、別荘の解体を前にして、ふたたび流れはじめる…。(第144回芥川賞)



みてよびかぴかランドセル

西巻 茅子 (絵) あまん きみこ (文)



(市民・岱明・横島・天水)

赤いランドセルを買ってもらったかこちゃんは、きつねのこ、うさぎのこに見せました。ふたりとも『いいなあ』と言うので、かこちゃんはランドセルを背負わせてあげました。そこへ、ねずみのこがやってきて…。



名探偵コナン推理ファイル 数と図形の謎

青山 剛昌 (著者)



(市民・岱明・横島)

コナンといっしょに数と図形の謎を探ろう! コナンのまんがと推理メモで、数学の実力がグングンアップする。ジャケット裏には、いろいろな単位の一覧表を掲載。

玉名市内在住の小学生の皆さんへ 気軽に参加してみませんか?

若宮児童館と児童館オレンジキッズは同一法人運営による天水地区にある児童館です。年間を通じて150以上もの活動を土曜日を中心に展開しています。皆さんお気軽にご参加ください。

◎若宮児童館

(小天保育園内) ☎82・3313

- ☆3月19日(土)午後1時30分～遊び塾「宝探し」
- ☆3月26日(土)午後2時～缶蹴り
- ☆4月 9日(土)午前10時～壁面製作

◎児童館オレンジキッズ

(小天東保育園内) ☎82・3104

- ☆3月19日(土)午後1時30分～お別れ会
- ☆4月 9日(土)午後1時30分～折り紙製作

◎合同企画

*集合場所は、若宮児童館です

- ☆3月18日(金)午後8時～親子映画祭り
- ☆3月29日(火)午前8時45分集合
アイススケート体験
(先着20人 要予約)

*参加を希望される場合は、人数把握や参加費が必要となる場合がございますので、電話での連絡をお願いします。