

広報 人と自然がひびきあう県北の都 玉名

たまな 2

18号
2011
No.127



玉名が音楽であふれた一日

1月23日、玉名市民会館大ホールで、第4回玉名市民音楽祭が開催されました。ゲストのMALTAさんをはじめ、専大玉名・玉名女子・精華女子各高校の吹奏楽部によるダイナミックな演奏が披露され、大盛況のうちに終了しました。

🎵 思いよ とどけ!! 人権の花フェスティバル

児童たちが育てた花の種を、メッセージとともに環境に配慮したエコ風船につけて大空へ飛ばすイベント「人権の花フェスティバル」が11月15日、大浜小学校（校長 上田九宝 148人）で開催されました。

このイベントは「人権の花運動」として、子どもたちに命の大切さや思いやり、感謝の心などを育ててもらおうと実施されたものです。ヒマワリやマリーゴールド、松葉ボタンや百日草などたくさんの花を、春の種まきから夏の猛暑のなかの水かけ、秋の種の収穫まで、児童たちはお互いに協力しながら大切に育てあげました。高崙市長が「皆さんが大切に育てた花の種が次の土地で育つことを願っています」とあいさつ。掛け声とともに大空へと解き放たれた風船に大歓声。大空に舞う風船を見えなくなるまで眺め続けていました。

メッセージには、「わたしたちが育てた花の種です。大事に育ててください」「心をこめて育てました。きれいな花が咲きますよ。みんなで花いっぱいにしましょう」「種の一粒一粒にぼくの育ててほしいという気持ちがこもってます。育てるときっときれいな花が咲きます」など思い思いの願いが込められていました。



私たちの思いが届きますように！

🎵 俳句コンテストで団体賞！ 横島小学校

昨年の11月13日、横島小学校が日本赤十字社主催の「いのちと献血俳句コンテスト」で団体賞を受賞しました。テーマは「命の尊さ、愛、友情、助け合い、感動などについて思うこと、感じたことを俳句で表現する」で、各県1校に団体賞が贈られました。



玉名市の まちの話題 topics

🎵 今年も無人販売所がオープン 岱明町農業者クラブ「コスモス会」

12月15日、岱明町農業者クラブ「コスモス会」（境幸晴会長ほか19人）が出店する無人販売所が、この冬もJAたまな岱明総合支所横・元JAたまな大野支所前・元JAたまな鍋支所前にオープンしました。

昭和62年から始まった販売所では、6月いっぱいまで、毎朝会員らが地元で採れる新鮮野菜（トマト・キュウリ・白菜・ミカンなど）を持ち寄り、一袋100円均一で販売しております。



新鮮な野菜を食べてみてください！



歴代の校旗を表装展示

天水中学校

天水中学校の生徒、教職員、保護者の共催による平成22年度の資源回収やリサイクルバザーの収益金により中学校に保管されていた代々の校旗二旗を（昭和24・35年製作）展示用として表装し、校内に展示しました。

それぞれの校旗は当時の歴史が刻まれており、天水町の伝統校旗であると思われます。これを機に生徒たちが天水中の歴史に触れ、今後とも地域と学校の絆の深さを後世に伝えていけるよう願っています。



昭和24年製作



昭和35年製作

福祉施設等にプレゼント

玉名市内郵便局

1月20日、玉名市内の郵便局を代表して、玉名築山郵便局長の浦田俊和さんらが、社会福祉協議会に担架を贈呈されました。この他にも、市内の障がい者の施設や事業所7カ所へ総額40万円相当の物品を贈呈されました。

贈呈品は、事業所等からの希望にもとづいて、車いすや地デジ対応テレビなど、利用者に寄与するものが選定されました。贈呈は施設や事業所ごとに、その地区を管轄する地元の郵便局長が行いました。「地元根付いた郵便局」を目的に、地域に貢献したいということで今回の贈呈になりました。

社会福祉協議会事務局長の谷口強さんは「大変ありがたいです。入浴時に倒れられた利用者を搬送する際に使用します。これから大切に使います。」とお礼を述べ、贈呈の後、早速救急時に備えて試用されました。



新たに10品が認定品に

玉名ブランド

九州新幹線全線開業を間近に控え、玉名を代表するお土産品を作ろうとこれまで15品目が玉名ブランドとして認定されている中、昨年12月24日に玉名ブランド認定審査委員会（委員長：棟方信彦熊本県立大学教授）の厳正な審査を経て新たに10品目が発表されました。

- ・純米吟醸錦の露
- ・南関揚げ巻き寿司弁当「大蛇の瞳」
- ・玉名温泉源泉掛け流し洗顔石鹸「玉潤」
- ・山菜寿司
- ・山菜とりめし
- ・玉名味撰「真しじみ」
- ・玉名甘酒まんじゅう
- ・「草枕の里」のいきなり団子
- ・薬草半熟チーズケーキ
- ・玉名米粉ロール「CleRiz」



お土産にはぜひ玉名ブランドを

天水500万人

草枕温泉てんすい

1月16日、平成9年に開業した草枕温泉てんすいの来館者が500万人目となり、記念式典が行われました。見事、500万人目となった上田正太郎さん（熊本市）は「景色が大好きで、よく家族3人で来ています。今日は忘れられない日になりました」と話し、同館から記念品が贈られました。同館は、年間30万人以上が訪れ、物産販売や夏目漱石や笠智衆にちなんだ展示などもあります。



🎵 100歳の誕生日おめでとうございます

伊倉
本田清之さん
明治44年1月生まれ



繁根木
広松スミエさん
明治43年12月生まれ



玉名
城戸キヨメさん
明治44年1月生まれ



🎵 出初め式

出初め式

1月9日、高瀬大橋下グリーンベルトで玉名市消防出初式が行われ、約1,200人の消防団員が参加しました。

今年は、「小天保育園・小天東保育園」、「横島幼稚園・保育園」の幼年消防クラブも参加。

通常点検や放水競技、93台の積載車を配しての一斉放水も行われました。



～市・県民税の申告についてのお知らせ～

今年も平成23年度市・県民税申告（平成22年中の所得に係る申告）の受付の時期が近づいてきました。早いうちから申告のご準備をいただき、申告の受付がスムーズに行えるようご協力くださいますようお願いいたします。

また、申告日程は、会場での混雑を緩和するため行政区ごとに振り分けていますが、当日都合が悪い場合は別の日時・会場でも申告できますので、期間内に漏れなく申告されますようお願いいたします。

確定申告について ※次に該当する方は、税務署で申告をお願いします。

- 税務署から確定申告書（青色申告等）やお知らせはがきが送られてきた方で、確定申告の必要な方
- 年末調整がお済みでない方で、確定申告の必要な方
- 住宅借入金等特別控除・寄附金控除を受ける方
- 消費税の申告をする方
- 雑損控除を受ける方
- 損失の繰越しや繰戻しをする方
- 所得税の納税が必要な方、または所得税の還付を受ける方など

確定申告等の国税に関する手続きは、税務署での受付となります。

なお、e-Tax（国税電子申告・納税システム）を使えば、ネットを使って自宅で申告することができます。〔還付金の受取を口座振込にされる場合、本人名義の金融機関名と口座番号がわかるもの（通帳等）が必要です。〕

◆市・県民税申告に必要なもの

- ・農業、営業、その他事業所得のある方は、収支明細書（収入や諸経費についてあらかじめ集計を済ませているもの）
- ・給与所得、年金所得のある方は、源泉徴収票
- ・平成22年中に土地や建物を譲渡された場合は、譲渡価格、譲渡費用のわかる関係書類
- ・生命保険料や地震保険料の控除証明書
- ・社会保険料（国民健康保険税、国民年金・農業者年金保険料等）控除の支払額のわかるもの（領収書や払込証明書等）
- ・医療費控除を受ける方は、支払った医療費の領収書と保険で補てんされた金額のわかるもの（年間支払額を合計してください）
- ・印鑑

◆市・県民税申告をしなくてもよい方

- ①所得税の確定申告書を税務署に提出する方
- ②給与または年金以外の所得のない方で、給与または年金の支払報告書が玉名市に提出されている方

*ただし、所得控除を受けようとする方を除きます。



◆農業所得を申告される方

昨年、市・県民税申告で、農業所得の申告をされた方には、1月末に「収支内訳書」を郵送していますので、記載例を参考に収入金額と必要経費を記入して申告受付時にご提出ください。（昨年、確定申告で農業所得の申告をされた方には、税務署から別途書類が送付されます。）

なお、申告受付時には販売（出荷）伝票や必要経費の領収書、JA購買明細一覧表などを確認する場合がありますので、項目ごとに整理してご持参ください。

◆申告をしない方…

各種証明書（所得証明書など）の交付や国民健康保険税の軽減措置が受けられなくなることがあるなど、不利益を生じる場合がありますので、必ず申告をしてください。

*平成22年中に収入が全くなかった方は必ず収入がなかった旨の申告をしてください。また、市外の方の被扶養者になっている方も申告が必要です。

*わからない点がありましたら、お気軽にお尋ねください。

問：税務課（☎75・1114）まで

◆自治区単位の申告日程表は次のページです。日時、会場をお確かめの上ご来場ください。

市・県民税 申告日程表

◆申告期間…2月16日(水)～3月15日(火)、(土・日を除く)

◆受付時間…午前の部:午前9時～午前11時30分

午後の部:午後1時～午後4時

自治区別 申告会場	岱明自治区	横島自治区 (大浜地区を含む)	天水自治区
	岱明町公民館	横島町公民館 (第3会議室)	天水町公民館 (2階会議室)
日付別 予定行政区			
2月16日(水)	開田、睦合上	大園谷、大園東	八久保
2月17日(木)	睦合 西照寺、古閑	栗ノ尾1、栗ノ尾3	本村上、本村中
2月18日(金)	睦合 三崎、睦合区	栗ノ尾2、十番	本村下、受免
2月21日(月)	庄山、雲雀丘	外平北、外平南	石橋、横内
2月22日(火)	大野 大野下東、中尾丸、馬場、駅前	八番横、八番縦、九番	港
2月23日(水)	大野 北野口、中土東、中土西	明豊、神崎、富新	北横内上、北横内下
2月24日(木)	大野 中野口、下野口	明丑、緑、京泊西	大平、丸尾、赤仁田
2月25日(金)	上野口、下前原、北前原	山根、葎場、新田、美奈須	上有所
2月28日(月)	浜田	大開東、船津	下有所
3月 1日(火)	高道 大相、長保	大開西、新屋敷、石塘	尾田北
3月 2日(水)	高道 中島、高道上	大開中、大豊、昭栄、新栄	尾田南、斉藤
3月 3日(木)	高道中	大浜地区 新町、西川町、瀬戸町	立花東、米山
3月 4日(金)	山下	大浜地区 上町	立花西
3月 7日(月)	明神尾	大浜地区 中町、下町	竹崎
3月 8日(火)	上鍋	大浜地区 天神町、汐見町	久島、野部田
3月 9日(水)	鍋 下沖洲	大浜地区 旭町	小山
3月10日(木)	立山、本村	大浜地区 烏帽子	部田見中
3月11日(金)	磯鍋	大浜地区 沖烏帽子、末広、大栄	部田見上
3月14日(月)	予備日		
3月15日(火)			

*当日都合の悪い方は、別の日時・会場でも申告できます。

国税庁のホームページに掲載している確定申告書等作成コーナーでは、画面案内に従って金額などを入力することにより、確定申告書などを作成することができます。

(<http://www.nta.go.jp>)

税務署の申告相談会場に向かなくても作成した確定申告書などは印刷して税務署へ郵送などにより提出することができます。

また、電子申告用データを作成すれば、電子申告(e-Tax)により申告などを行うことができます。(贈与税を除く)

なお、e-Taxを利用して所得税の確定申告をされると、



税務署からのお知らせ

国保庁ホームページで確定申告書など作成コーナーを提供しています

(玉名自治区)

◆申告期間…2月16日(水)～3月15日(火)、(土・日を除く)

◆受付時間…午前の部:午前9時30分～午前11時30分

午後の部:午後1時～午後4時

*大浜地区は横島自治区日程表に掲載しています。

期日	申告会場	校区	行政区名	
			午前の部	午後の部
2月16日(水)	桃田総合体育館	伊 倉	一本松、本村、日ノ出	上町、中町、下中町、新町、唐人町、中北東・西
2月17日(木)			西・東田端、南方、四本木団地	舟津、堀川町、片諏訪、横田、宮原町、宮原村
2月18日(金)		八 嘉	南・北坂門田、高野、立泉、開野、古閑、一本松団地	青野本村、原、合田、上横田、田崎、新橋、八嘉中央
2月21日(月)	寺田本村、榎原、世間部、吉丸、桶ノ元、大倉団地		大倉本村、立山、向津留、桃田、亀頭迫	
2月22日(火)	玉名市民会館	梅 林	城下、高城、逆川、田中、井尻	秋丸、平野、唐平、石原、染山、上村、蓑田
2月23日(水)		三ツ川	生見、舟島、上・下津留	石尾、西原、川床、福山
2月24日(木)		滑 石 築 山	上	共和
2月25日(金)			晒、塩浜	清松
2月28日(月)			小浜	下
3月 1日(火)			小路、糠峯団地東	山田上・下、糠峯団地西
3月 2日(水)			築地西、中尾	築地上、築地下
3月 3日(木)		月 瀬	月田、箱谷	溝上、青木
3月 4日(金)		小 田	上小田上・中・下、山部田	下小田東・西、川部田、奥野
3月 7日(月)		石 貫	石貫1区・2区・3区	石貫4区・5区、富尾
3月 8日(火)		玉名町 玉 名	1区～15区、南・北繁根木、秋丸	河崎、上河崎、東・西・南・北岩崎
3月 9日(水)			南出1区・2区・3区、南・北亀甲	春出1区・2区、曙町、中央区
3月10日(木)			上・下・西立願寺	温泉区、松木、六田、大坊、栗崎団地
3月11日(金)			元玉名、永安寺、岡	島、上・下迫間、向迫間
3月14日(月)		桃田総合体育館	豊 水	北牟田、千田川原、小島東・西
3月15日(火)	予 備 日			

*当日都合の悪い方は、別の日時・会場でも申告できます。

- ① 本人の電子署名および電子証明書を付けて申告期限までに申告された方は、所得税の額から5千円(その年分の所得税を限度とします。)を控除することができます。(この控除の適用は、平成19年分から平成22年分の間でいずれか1回です。)
- ② 医療費の領収書や源泉徴収票等の提出または提示に代えて、その記載内容を入力して送信することができます(申告期限から3年間は、税務署長の要求に対し提出または提示義務があります。)
- ③ 電子申告を利用して申告された還付申告は早期処理いたします。(おおむね3週間程度)。
- ④ e-Taxで納税証明書の交付請求を行うと手数料が安価です(証明書は電子ファイルの発行のほか、書面での発行も請求できます)。
- 詳細は e-Tax ホームページを
ご覧ください。
(<http://www.e-tax.nta.go.jp>)
- 問…玉名税務署(☎72-21-215)
※自動音声案内

生涯学習フェスティバル

入場無料

記念講演

『おねは流れの旅役者』

玄海竜二氏

玄海竜二一座 座長
九州演劇協会 会長

九州・熊本を拠点に活躍する演劇役者。大衆演劇だけにとどまらずテレビ・ラジオ・映画などに出演、海外公演も行っている。大衆演劇旅役者文化を九州から全国に向けて発信すべく、全国を飛び回り多方面で活躍中。

日時 **2月20日**

午後2時～ 玄海竜二氏講演
午後2時40分～ ミニフォーラム
午後3時～ 舞踊ショー

場所 **市民会館ホール** ●どなたでも参加いただけます。
手話通訳あり。



舞踊ショーもあります

舞台発表

20日(日) 開場 午前10時～
開演 午前10時30分～
会場…市民会館ホール

- 10:30～ 北稜太鼓
わかばコーラス
フルート
コール・コスモス横島
- 11:00～ 玉名市少年少女合唱団
クラシックギター(あじさいの花)
太極拳(横島)
着付け
- 11:30～ フォークダンス
健康ダンス(ひまわり会)
健康ダンス(コスモス)
社交ダンス部(横島)
- 12:30～ 子ども横島潟担い節保存会
手話ダンス(玉名あじさいの会)
新日舞(旭日会)
新日舞(栄会)
新日舞(稲穂会)
- 13:00～ 太極拳(天水)
健康ダンス(イエローキャッツ)
健康ダンス(さくら会)
- 13:20～ 健康ダンス(花みずき)
玉名健康ダンスクラブ
健康ダンス(岱明)

時間は目安です。

場所…市民会館駐車場
玉名市相撲連盟…ちゃんこ鍋
手作りパン講座…パン
家庭料理講座…フルーツ春巻

軽食コーナー
Lunchtime
11:00～
13:00

展示発表

19日(土) 午前9時30分～午後5時
20日(日) 午前9時30分～午後4時
会場…市民会館第1会議室

- 手編み
- 陶芸
- 着物リフォーム
- 生け花
- ペン習字と暮らしの書
- ナイフカービング
- 読み聞かせ
- 絵手紙
- 竹細工
- 俳句

生涯学習 体験 コーナー

読み聞かせ講座
絵本の読み聞かせ実演
とお話しの小道具づくり
20日…午後2時～

手編み講座
かぎ針編みで花のコサージュづくりなど
費用…毛糸代実費
19・20日…午前10時～

ホールロビーでの催し

日時…2月20日(日) 午前10時～

図書館リサイクル本無料配布コーナー
「なかよしの日」コーナー
人権標語コーナー

2月20日は、歴史博物館こころピアの当日入館料の無料券を市民会館第1会議室および大ホールロビーにて配布しています。

イベント講座



「くまもと健康づくり応援
店スタンプラリー」を開催

◆実施期間…1月24日(月)
～3月13日(日)

◆実施店舗…県内164カ所のくまもと健康づくり応援店

◆実施内容…ヘルシーメニューなどを提供するくまもと健康づくり応援店のスタンプラリーを開催します。各店舗を回っていただき、スタンプを3店舗分集めてご応募いただけます。抽選で豪華賞品が当たります。

問…熊本県健康づくり推進課
(☎096・22252)
333・22252

くまもと緑のリレー フォーラム in たまな

市から発信します。

◆日時…2月26日(土)
午後1時30分

◆場所…市民会館ホール

◆内容

○第1部

・基調講演…「花と緑の始発駅、市民活動から博覧会まで」
・講師…賀来宏和さん(株)グリーンダイナミクス代表取締役

○第2部…パネルディスカッション
「新幹線開業間近！花と緑のまちづくりを進めよう！」

・事例報告者
玉名市都市計画課花の都づくり係、花工房てんすい、八嘉校区まちづくり委員会

・アドバイザー
賀来宏和氏
コーディネーター
くまもと緑・景観協働機構

問…企画経営課

(☎75・1213)

「くまもと緑のリレーフォーラム in たまな」では、第28回全国都市緑化フェア(鹿児島市で開催)のアドバイザーである賀来宏和氏をお迎えし、九州新幹線全線開通・新玉名駅開業をきっかけに、これまで育ててきた、花づくりによる交流の輪をさらに広げるため、花と緑があふれるまちづくりの情報を玉名

募集

福祉・健康

相談

お知らせ

セカイカメラ 九州新幹線“新玉名駅”開業記念 玉名エアタグデザインコンテスト

目指せ!!
賞金
10万円

九州新幹線“新玉名駅”のコンセプト
「自然・光・リズム～森の中の駅～」
に合った玉名の観光エアタグデザイン

最優秀賞 1作品 賞金 10万円
優秀賞 10作品 玉名の物産品

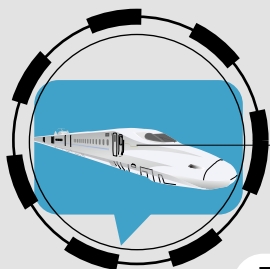

規格
・データ形式/jpg,gif,pngの画像データ
・データサイズ/64ピクセル×64ピクセル(色数、配色、グラデーションの有無などの設定はありません)
・一人何点でもご応募いただけます。

応募方法
エアタグデータを添付し、住所、氏名、年齢、性別、職業、電話番号、メールアドレスを明記の上、次の応募先メールアドレスまでお送りください。
応募先…info@tamalala.jp
締切日…2月12日(土)

エアタグって?
エアタグとは、スマートフォンのアプリケーション「セカイカメラ」使用時に、カメラによって取り込んだ現実世界に付加情報を付け加えるもの。現実空間にタグ(付箋紙)が浮かんでいるように見える。

第4回ウォークラリー

◎『クイズに挑戦!「まちの宝」を探そう』参加者募集!

玉名町校区まちづくり委員会では、委員会で選定した史跡「まちの宝」や熊本県・玉名市の文化財に関するクイズをしたり、解説を聞きながら探歩き、第4回ウォークラリー「クイズに挑戦!「まちの宝」を探そう」を開催します。皆さん、ぜひご参加ください。

◆日時：2月20日(日)

*小雨決行。雨天中止は、当日の集合場所で判断します。

◆散策場所

高瀬藩陣屋地、伝左山古墳、刀工同田貫跡、玉名高校、郡衙道跡、「匹野温泉乃源」碑、足野神社など13カ所、約5キロ

◆集合・解散

- ・集合時間：午前9時30分
- ・集合場所：玉名町小学校
- ・解散時間：正午予定
- ・解散場所：足野神社



◆参加対象：どなたでも参加できます。(グループ参加も可)

◆参加方法：参加希望者は、当日、集合場所へお集まりください。

◆参加費：無料

◎問

◆玉名町校区まちづくり委員会
森さん

(☎090・5724・3129)

山口さん

(☎090・4473・1791)

◆地域振興課 (☎75・1421)

たまな再発見! GO GO TAMANA ② このコーナーでは玉名のみどころをご紹介します。

全国有数のイチゴの生産地 横島

糖度十分!今が食べ時

横島地区でイチゴの栽培が始まったのは、昭和40年代から。以来、農家のみなさんの努力で、安全でおいしい高品質のイチゴを「熊本イチゴ」という名前で、主に関西地方へ出荷しています。まさに玉名の代表的な冬の味覚です。

うまい!あまい!大きい!三拍子! 玉名イチゴ

現在、玉名で栽培されているイチゴの品種は、紅ほっぺ、さがほのか、とよのかが主流。それぞれに特徴があり、いろんなバリエーションを楽しめます。お好みの味を見つけてみてはいかかですか。



おいしいイチゴの見分け方

- ①ヘタが開きつたもの
- ②果肉が全体的に赤いもの
- ③寒い時期が一番おいしい



おいしいイチゴをほおばりながら、走る「のんびりコース」が人気だニャ!

▲2月27日、今年も多くのランナーが走ります

県下最大の市民マラソン いちごマラソン大会

イチゴの他にも、給水所にはミニトマトもあります。横島の旬の味を楽しんでください。

- 2月27日(日)、毎年2月第4日曜日
- ☎84-2122(横島公民館)



イチゴが時間無制限で味わえる ふるさとセンター

Y・BOXいちご狩り

高設栽培で、楽しくイチゴ狩りが楽しめます。Y・BOXで受付してくださいね。

- 時間/9:00~17:00 ■休/無
- ※予約を優先させていただきます。
- 料金/大人1,300円、4~6歳500円
- ☎84-3700

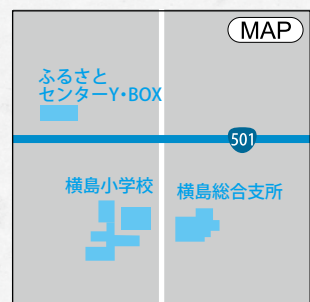

ワカサギ釣り大会の開催について

森と湖に 親しみ、その重要性について理解を深め、思い出づくりをしてみませんか。

◆日時：2月20日(日)
午前6時～午後1時

◆受付：午前6時
◆釣り：午前7時～午前11時30分

◆場所：竜門ダム一帯

◆参加費：500円(昼食代含む)
釣鑑札をお持ちでない方は別途徴収(日券500円)

◆参加者：誰でも参加可能(小学生以下は釣鑑札代は無料)
中学生の参加は保護者同伴、釣鑑札をお持ちの方は当日持参すること。

◆人数：先着200人

◆申込方法：2月10日(木)午後5時までに、菊池川漁業協同組合にファックスでお申し込みください。

問・申

菊池川漁業協同組合

(☎0968・43・2369)

市農林水産政策課

(FAX) 0968・43・2688
(☎75・1126)

第29回玉名市民ビーチボールバレー大会

◆日時：3月20日(日)

午前8時30分～

◆場所：天水体育館

◆参加資格：玉名市民、または市内の事業所に勤務している者(学生の出場も認める)

◆競技種目

男子フリーおよび男女混合の部

女子フリーの部

男女60歳以上の部(愛好会ルール)

*年齢は平成23年3月20日現在の満年齢とする。

◆参加料：1チーム2千円(保険料を含む)

◆申込方法：3月5日(土)午後5時までに、市生涯学習課スポーツ振興係へ申込書を2部提出してください。

問：生涯学習課スポーツ振興係

(☎75・1314)

朗読劇よこしま物語

～石の波音～

私たちのふるさと横島。広い大地と豊富な作物の育つ豊かな地域です。でもそれは、先人たちの苦勞と努力によって築き上げられたもの。この忘れてはならない歴史を、物語の力を借りて、ファンタジーに仕上げてみました。

横島校区まちづくり委員会が出演、また劇団きららさんも賛助出演されますので、ぜひお出かけください。

◆日時：2月24日(木)

午後7時～午後8時30分

◆場所：高瀬蔵

◆入場料：500円(ドリンク付)

問：横島総合支所総務振興課

(☎72・2480)

草枕交流館 INFORMATION

冬の桜まつり



てんすい桜

てんすい桜は観賞用にこう配された桜。温室で加温、開花させて出荷。家庭や店舗の装飾に使用されます。例年3月初旬ごろに自然開花。草枕交流館裏の桜園が見物でにぎわいます。

期日 2月1日(火)～28日(月)

会場…草枕温泉てんすい展示ホール

【内容】

- ・地域特産の「てんすい桜」の展示販売と雛飾りの展示(期間中)
 - ・音楽演奏会(期間中の11日と20日)
- ※両日も演奏は14時から、入場無料。各回100人にお茶とお菓子を無料配布。

草枕交流館 ☎82-4511

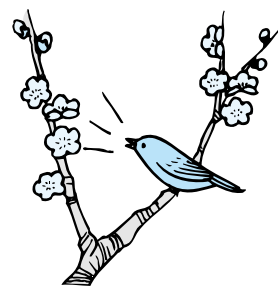

募集

福祉・健康

相談

お知らせ

木 THURSDAY	金 FRIDAY	土 SATURDAY
<p>3</p> <p>夜間納税相談 (午後5時30分～午後8時 税務課)</p>	<p>4</p> <p>献血 (午前9時30分～午後3時30分、 天水保健センターふれあい館)</p>	<p>5</p> <p>「相続登記はお済みですか 月間」無料相談 (午前10時～午後3時 文化センター)</p>
<p>10</p> <p>行政相談 (午前9時30分～午後3時 福祉センター)</p> <p>無料相談 *要予約 (午後1時～午後5時 岱明ふれあい健康センター)</p> <p>・左ページ下段の※2/10へ続く</p>	<p>11 【建国記念の日】</p>	<p>12</p> <p>おはなし会 (午前11時～午前11時30分 岱明図書館)</p>
<p>17</p> <p>献血 (午前9時30分～午前11時30分、 午後0時30分～午後3時30分 横島町公民館)</p> <p>夜間納税相談 (午後5時30分～午後8時 税務課)</p>	<p>18</p> <p>第6回高齢者教室並びに 閉講式 (午前10時～午後3時 福祉センター)</p>	<p>19</p> <p>生涯学習フェスティバル (～20日) (午前9時30分～ 市民会館)</p>
<p>24</p> <p>金栗四三展(～3/25) (午前9時～午後5時 博物館)</p> <p>行政相談 (午前9時30分～午後3時 福祉センター)</p> <p>夜間納税相談 (午後5時30分～午後8時 税務課)</p>	<p>25</p> <p>廃油石けんづくり教室 (午後1時30分～ 保健センター)</p>	<p>26</p> <p>くまもと緑のリレーフォーラム (午後1時30分～ 市民会館大ホール)</p>

公共施設休館日

- 公衆浴場
- ◎玉の湯 ☎73・2087 (25日)
 - ◎潮湯 ☎57・4377 (1日、8日、15日、22日)
 - ◎ゆとりーむ ☎84・3939 (14日、28日)
 - ◎草枕温泉てんすい (なし) ☎82・4500

- 物産館
- ◎磯の里 ☎57・2700 毎週火曜日 (1日、8日、15日、22日)
 - ◎Y.BOX ☎84・3700 (なし)
 - ◎郷〇市 ☎82・5022 (なし)
 - ◎花の館 ☎82・4600 毎週水曜日 (2日、9日、16日、23日)

- 図書館
- ◎玉名市民図書館 ☎75・1315 毎週月曜、第1木曜日 (3日、7日、14日、21日、28日～3/7)
 - ◎岱明図書館 ☎57・0045 毎週月曜日、祝日 第4木曜日 (7日、11日、14日、21日、24日、28日)
 - ◎横島図書館 ☎84・6111 毎週金曜日、第4水曜日 (4日、11日、18日、23日、25日、27日)

- 公民館
- 詳しくは各施設へお問い合わせください。
- ◎中央公民館 ☎75・1312
 - ◎岱明町公民館 ☎57・0135
 - ◎横島町公民館 ☎84・2122
 - ◎天水町公民館 ☎82・3570

- 草枕交流館 ☎82・4511 毎週水曜日 (2日、9日、16日、23日)

- 博物館 ☎74・3989 毎週月曜日および祝日の翌日 (7日、12日、14日、21日、28日)

今月の納期のお知らせ
*今月は、固定資産税4期、
国民保険税8期・後期高
齢者医療保険料8期・介
護保険料9期の納期です。
(2月28日(月)まで)

人の動き 平成22年12月31日現在

男	33,352人(+20)
女	36,933人(+20)
人口	70,285人(+40)
世帯数	25,859世帯(+35)

*住民基本台帳調べ

日 SUNDAY	月 MONDAY	火 TUESDAY	水 WEDNESDAY
<p>2</p> <p>2011 FEBRUARY</p>		1	2 元気づくり教室 (午前10時～ 福祉センター) 多重債務相談 (午後1時～午後4時 文化センター)
6 子ども会駅伝大会 (午前9時～ 岱明グラウンド)	7 手話通訳者設置日 (午前8時30分～午後3時30分 本庁ロビー)	8 献血 (午前9時30分～正午、 午後1時30分～午後3時30分 JAたまな本所、信和会樹心台) 赤ちゃん向けおはなし会 (午前10時30分～午前11時 横島図書館) ・左ページ下段の※2/8 へ続く	9 弁護士無料法律相談 *要予約 (午後1時～午後4時 文化センター)
13 リサイクル資源物コンテナ回収 (午前8時～午前10時 天水グラウンド1日天水中学校跡地) *雨天の場合は中止	14 手話通訳者設置日 (午前8時30分～午後3時30分 本庁ロビー)	15	16 障がい者定期相談会 (午前9時30分～午前11時30分 長洲町保健センター) 体力アップ教室 (午前10時～ 福祉センター) 多重債務相談 (午後1時～午後4時 文化センター)
20【家庭の日】 リサイクル資源物コンテナ回収 (午前8時～午前10時 岱明総合支所) *雨天の場合は中止 教育相談 (午前10時～ 文化センター) 図書館お楽しみ会 (午後2時～午後3時 市民図書館)	21 手話通訳者設置日 (午前8時30分～午後3時30分 本庁ロビー) ヘルスアップ教室閉講式 (午前9時～正午 保健センター) 行政相談 (午前10時～正午 横島ゆとりむ) ・左ページ下段の※2/21 へ続く	22 選挙管理委員会 (午前10時～ 選管事務局) ゆた～つと元気体操学習会 (午後1時30分～午後3時30分 福祉センター)	23 弁護士無料法律相談 *要予約 (午後1時～午後4時 文化センター)
27 リサイクル資源物コンテナ回収 (午前9時～午前10時30分 高瀬大橋下駐車場) *雨天の場合は中止 休日納税相談 (午前9時～正午 税務課) ・左ページ下段の※2/27 へ続く	28 手話通訳者設置日 (午前8時30分～午後3時30分 本庁ロビー) 農業委員会総会 (午後2時～ 福祉センター)		
※2/8 ゆた～つと元気体操学習会 (午後1時30分～午後3時30分 福祉センター)	※2/10 年金・労働問題無料相談会 (午後1時30分～午後3時30分 大麻文化会館) 夜間納税相談 (午後5時30分～午後8時 税務課)	※2/21 教育委員会会議 (午前10時～ 岱明総合支所)	※2/27 第34回玉名市横島町いちご マラソン大会第24回くまもと なんりんピック2011熊本 マラソン交流リハーサル大会 (午前9時20分～ 横島グラウンド) 春の音を聞こう (午後1時30分～午後3時30分 博物館)



思いやりのあふれる 地域をつくりましょー!

玉名市では現在、さまざまな団体が男女ともに住みよいまちづくりをめざして活動を行っています。さらなる男女共同参画の実現のために、玉名市内の団体を中心に「男女共同参画推進のためのネットワーク（仮称）」の立ち上げを予定しています。そこで今回、ネットワークづくりのための講演や意見交換などを行います。また同時に会員も募集しますので、関心のある方は奮ってご参加ください。

◆日時：2月26日(土)

午後1時30分～午後3時

◆場所：福祉センター

1階会議室A

◆講演：「玉名にネットワークをつくるには」

・生野繁子教授（九州看護福祉大学）

◆熊本県男女共同参画推進員の
川上勝子さん

(☎74・1860)

・人権啓発課

(☎75・1119)

触つて学ぶAED!

玉名消防署では、ひとりでも多くの方に救命手当ての重要性を知っていただき、心肺蘇生法を覚えていただくために、救命講習会を開催します。

また、この講習会を修了された方には修了証カードを発行します。住民の皆さんの多数の参加をお待ちしています。

◆日時：2月20日(日)

午前9時～正午

◆場所：玉名消防署2階会議室

◆内容：AEDを使った救命講習会

◆定員：先着15人まで（事前に電話で申し込みが必要です）

◆参加費：無料

◆その他：以前に、この講習会を受けられた方は、修了証カードを持参してください。

◆問・申：玉名消防署救急係

(☎73・7117)

男の生き方塾

かがやく第2の人生

会社や仕事から解放される退職後の時間を、楽しみながら過ごすにはどうしたらよいか？と、多くの方が悩まれていると思います。そんな悩みを軽くする講座を開催します。この講座で、元気でイキイキと過ごしながら、人の役に立つ人生の極意を学んでください。

「地域の達人」の話聞きながら、「地域との関わり方」や「生きがい探し」、「第2の人生の楽しみ方」などを学んで、お友だちも増やしましょう。退職予定の方、夫が退職予定の女性の方、これからかがやく第2の人生の生き方を知りたい方など大歓迎です。

◆日時

○第1回：2月19日(土)

午後1時30分～午後3時30分
・「定年後の地域デビューで始まる人生の黄金期」

○第2回：3月5日(土)

午後1時30分～午後3時30分

「発見！地域参加の極意」

俺の生きがいづくり 心と体
もりフレッシュ!

○第3回：3月19日(土)

午前10時～正午

「かがやく男の生き方」

第2の人生、これからがおもしろい!

◆場所：福祉センター

・1階会議室A（第1・3回）

・3階大広間B和室（第2回）

◆講師

・福本久美子氏（第1回・第3回）

（九州看護福祉大学看護学
科 教授）

・本山健一氏（第2回）

（玉名市ボランティア連絡協
議会会長）

◆対象者：玉名市在住または、
玉名市に勤務されている50
歳以上の方20人程度（女性
もOKです!）

◆参加費：無料

◆申込方法：電話、電子メール
で、住所・氏名・年齢・電
話番号を明記の上、2月16
日(水)までに男女共同参画係
の方へご連絡ください。

◆問・申：玉名保健センター

(☎72・4188)

・電子メール

jinken@city.tamana.lg.jp

◆問・申：人権啓発課

(☎75・1119)

廃油石けんづくり教室

市健康なまちづくり市民座談会の環境部会では、次の日程で廃油石けんづくり教室を開催します。

◆日時：2月25日(金)

午後1時30分～午後3時30分

・受付：午後1時～

◆内容：石けん作り、合成洗剤
についてのビデオ学習

◆場所：玉名保健センター

◆材料代：100円

◆持参するもの：エプロン、ゴ
ム手袋、マスク、牛乳パッ
ク1個

◆申込方法：2月2日(水)～2月
24日(木)までに、玉名保健セ
ンターへ電話でお申し込み
ください。

◆問・申：玉名保健センター

(☎72・4188)

熊本さわやか大学校を

開講します

りだくさんです。

◆開催日・会場

◆熊本校…毎週木曜日、
午後1時30分～午後3時30分

熊本県総合福祉センター

◆八代校…毎週火曜日、

午後1時30分～午後3時30分
やつしろハーモニーホール

◆受講期間…4月～

平成24年3月

○受講料等

・入学金…1,000円

・受講料…11,000円

(入学時に一括納入)

◆申込方法…高齢介護課または

各総合支所市民福祉課に設
置のパンフレットでお申し
込みください。

問

財団法人

熊本さわやか長寿財団

☎096・354・3083

(FAX)096・354・3103

市高齢介護課

(☎75・1339)

◆募集期間…2月1日(火)
～3月8日(火)必着

◆講座内容…「いつまでも健康、
元気がいちばん」「健康は食
生活から」「知識を磨いて更
なる飛躍を」など、講座は年
間40回。テーマは毎回異なり
ます。楽しく役立つ講座が盛

◆入学資格…4月1日時点で60
歳以上で、学習意欲のある
県内在住の方

◆募集人員

・熊本校…100人

・八代校…80人

*定員を超えた場合は、抽選と
なります。

リサイクル体験受講者募集!

東部環境センター

*受付開始2月1日(午前8時30分～)定員になり次第締め切
りとさせていただきます。(☎75・5050)玉東町木葉386番地

◎花の色が変わらない押し花額

◆日時…2月17日(木)、午後1時30分～午後3時30分
◆講師…吉村美津子氏 ◆定員…10人
◆持ってくるもの…額代2,000円、押し花(押し花をお持ち
でない方は無料で準備します。)

◎裂き織り(手提げバッグ)

*出来上り40×23センチくらい

◆日時…2月22日(火)、午前10時～午後3時30分
◆講師…高田敦子氏 ◆定員…10人
◆持ってくるもの…ダンボール板、内袋にする布それ
ぞれ、41×25センチ、古着・古シーツ・浴衣など裂け
る布(めやす:ワイシャツ2着分位)、毛糸・レース糸な
ど50メートル以上、裁縫道具、太めの毛糸針、目の
粗いクシ、昼食
*古バッグの持ち手や、綿テープ等持っている方はつけ
てもよいです。ダンボールはサイズに切ってください。

◎ふろしきの包み方いろいろ

◆日時…2月24日(木)、午後1時30分～午後3時30分
◆講師…齊田さよ子氏 ◆定員…12人
◆持ってくるもの…ふろしき(大きさは自由)

◎EMほかし

◆日時…2月25日(金)、午後1時30分～午後3時30分
◆講師…職員 ◆定員…15人
◆持ってくるもの…持ち帰り用ビニール袋、材料代10
キ口当たり300円

クリーンパークファイブ

*詳しくは、クリーンパークファイブへお問い合わせくだ
さい。(☎78・4433)長洲町名石浜42番地1

◎名古屋帯で作るショルダーバッグ

*2カ月(2・3月)2回講座

◆日時…2月15日(火)、午前9時30分～午後3時
◆申込期間…2月3日(木)～2月8日(火)
(午前9時～午後4時まで、希望多数の場合は
抽選日2月10日(木)午前10時)
◆講師…土山千代子氏 ◆定員…10人
◆持ってくるもの…ほどいた名古屋帯または夏
帯、布の色と同じミシン糸、裁縫道具、筆記用
具、材料費500円程度、昼食

◎まり付き「干支ウサギ」

◆日時…2月22日(火)、午前9時30分～午後4時
◆申込期間…2月3日(木)～2月15日(火)
(午前9時～午後4時まで、希望多数の場合は
抽選日2月18日(金)午前10時)
◆講師…古千代氏 ◆定員…10人
◆持ってくるもの…布切りハサミ、糸切りハサミ、
ふとん針1本、チャコペン、ピンセット、白糸、裁
縫道具、材料費2,000円程度、昼食



イベント・講座

募集

福祉・健康

相談

お知らせ



緊急人材育成支援事業

訓練生募集

年収・試算などの一定要件を満たす人が訓練を受講した場合、訓練期間中の生活費を給付します。(単身者は月10万円、被扶養者を有する者は月12万円)

◆**受講期間**…3月14日～9月

9日(土・日・祝日除く)

午前9時～午後4時10分

◆**開催場所**…松本学園キャリア

ア支援センター

◆**定員**…20人(応募多数の場合、

選考により受講者を決定)

◆**対象**…全日程出席できる方

◆**参加費**…無料(但し、教科書

等実費 計10,475円程

度自己負担)

◆**内容**…「介護福祉分野」、「簿

記」、「パソコンスキル」の

様々な実技演習。

◆**申込期限**…2月25日(金)

⑩

・ハローワーク玉名

(☎72・8609)

・松本学園キャリア支援セン

ター (☎72・2375)

平成23年度 学童保育児童募集

玉名市では、児童の保護者が労働等により昼間家庭にいない小学校低学年児童に対し、各対象学童クラブで放課後等に預かり、児童の健全育成を図る、放課後児童健全育成事業(学童保育)を実施しています。

◆**対象**…平成23年4月から玉名市内小学校在学の主に小学校1年生、2年生、3年生

◆**入所要件**…日常的な保護者の就業で保育に欠ける児童

◆**申込期間**…平成23年2月5日(土)から12日(土)までの一週間(日祝日は除く)

受付時間:平日、土曜日とも、午後1時から午後5時まで(時間厳守でお願いします)

◆**申込先**…対象小学校区の学童クラブ

対象校区	対象クラブ	定員	実施場所	申込場所	運営主体	問合せ
玉名町	玉名ルーテル学童クラブ	30	玉名町小学校北側	玉名ルーテル幼稚園	学校法人 玉名ルーテル学園	73-4096
玉名町	学童保育 そんごく	30	玉名町小学校内学童保育専用施設	地域たすけあいの会(玉名駅西側)	NPO法人 地域たすけあいの会	71-0056
築山	友遊学舎 第1クラブ	40	築山小学校内学童保育専用施設	旧九州農政局統計事務所	社会福祉法人 せるふなっと21	74-4900
築山	友遊学舎 第2クラブ	40	築山小学校内学童保育専用施設	旧九州農政局統計事務所	学校法人 松本学園	74-4900
滑石・大浜・豊水・伊倉・八嘉	めぐみ 慈キッズクラブ	20	慈保育園(大浜)	実施場所と同じ	社会福祉法人 法輪会	76-0189
玉名・梅林・小田・石貫・月瀬・三ツ川	たまきなクラブ	20	たまきな幼稚園	実施場所と同じ	学校法人 光徳寺学園	090-3736-8260
睦合・大野	岱明太陽っ子クラブ	40	高道郵便局近く(専光寺)	実施場所と同じ	学校法人 岱明学園	57-3432
高道・鍋	岱明光っ子クラブ	40	高道郵便局近く(専光寺)	実施場所と同じ	学校法人 岱明学園	57-3432
横島	横島学童クラブ	25	横島小学校内 余裕教室	実施場所と同じ	横島学童クラブ 運営会	090-5928-7043
玉水	玉水学童クラブ	30	玉水保育園	実施場所と同じ	社会福祉法人 天水若竹会	82-2349
小天	若宮児童クラブ	55	小天保育園内 児童館	実施場所と同じ	社会福祉法人 天水福祉事業会	82-2618
小天東	オレンジキッズ	25	小天東保育園内 児童館	実施場所と同じ	社会福祉法人 天水福祉事業会	82-3104

* 先着順での入所申し込みではありませんので、申込期間内および受付時間内にお申し込みください。申込期間終了後、選考の上、決定のご連絡をします。

* 入所の選考基準、新規の募集人員、利用料金、学童保育の内容などは実施クラブにより異なりますので、対象クラブへ直接お尋ねください。

⑩…子育て支援課 (☎75・1120) まで

募集



玉名高等職業訓練校の 訓練生募集

玉名高等職業訓練校では平成23年度の訓練生を募集しています。

◆訓練科目・人員

- ・木造建築科：5人
- ・左官、タイル施工科：5人

◆訓練期間：いずれの科目とも3カ年

◆訓練日：毎週木曜日（週1回）

◆資格：年齢、学歴は問いません

◆特典：事業所で働き給与を受けながら、訓練校で学び、知識や技能を修得できます。

◆募集締切：4月30日(土)

問・申：玉名高等職業訓練校

・木曜日のみ

(☎74・3628)

・木曜日以外

(☎72・4626)

◆企画経営課
(☎75・1213)

問 AFS玉名支部長の
城戸豊さん
(☎74・2179)

<http://www.afs.or.jp/>

ホストファミリー募集
AFS年間留学生のホストファミリーを募集しています。
留学期間は、平成23年4月から平成24年1月末までですが、3カ月でも半年でも結構です。
AFSとは、高校生の交換留学を主な活動としている民間国際教育交流団体の非営利組織です。

市営住宅入居者募集

◆募集する住宅と戸数

○糠峯団地（山田）

1戸（4階建て2階3K）

○栗崎団地（玉名）

1戸（4階建て2階3K）

○四本木団地（伊倉北方）

1戸（4階建て3階3K）

○一本松団地（伊倉北方）

3戸（平屋2K・平屋2K・2階建て3K）

◆受付期間

2月1日(火)～2月15日(火)

*午前8時30分～午後5時まで、閉庁日は除きます。

◆家賃：入居世帯の所得に応じて算出します。

*各住宅の家賃は市営住宅一覧で公開しています。

◆入居資格

*市営住宅への入居を申し込まれる方は、次の要件をすべて満たしていなければなりません。

・同居し、または同居しようとする親族がある方。ただし、

高齢者（60歳以上または昭和31年4月1日以前に生まれた方）、生活保護被保護者、障がい者等については、この限りではありません。

・国税・地方税を滞納していないこと

・世帯の所得額が扶養等控除後の入居基準所得月額15万8千円以下である方。ただし、高齢者世帯等や障がい者および就学前の子がいる世帯については21万4千円以下である方

・現在、住宅に困窮している方

・入居予定者が暴力団員でないこと

◆申込方法：必要書類は次のとおりです。

・入居申込書

・住民票謄本

・平成22年分源泉徴収票（入居予定世帯員で所得のある方全員分が必要です）

・納税に未納がない証明書（入居予定世帯員で課税対象の方全員分が必要です。また、未納がない証明書等の設定

がない市区町村在住の方は前年度納税証明書）

*入居申込書は本庁および各総合支所に備え付けてあります。

◆申込先：住宅課、岱明・横島・天水総合支所総務振興課

*必要書類等ご不明な点は住宅課までお問い合わせください。また、入居申し込みに関する詳細はホームページの市営住宅のご案内でも公開しています。

◆選考方法：条例で定められた方法で選考し、順位の定め難い場合は抽選で決定します。

◆敷金：入居決定者は敷金として決定家賃の3カ月分を入居時に納入していただきます。

◆その他：入居する際には保証人が1人必要となります。

問：住宅課（☎75・1311）

イベント・講座



募集



福祉・健康



相談



お知らせ



福祉



新型インフルエンザ

予防接種費用助成金 交付対象者の方へ

現在、新型インフルエンザ予防接種を実施しておりますが、費用の助成期間は2月28日実施分までとなっております。ご希望の方は、早めに手続きをして2月中に接種を受けてください。申請をせずに接種された場合や3月になって接種された場合、課税扱いとなり自己負担額が発生することがありますのでご注意ください。

◆助成金交付対象者

生活保護世帯・市民税非課税世帯の方（同一世帯のすべてが非課税である世帯）

◆手続方法

接種前に、「費用負担軽減確認書」を申請してください。



免許証や保険証など本人確認ができるものをご持参ください。代理の方が申請される場合は委任状が必要になります。

◆申請窓口

○生活保護世帯の方
総合福祉課
(☎75・1121)

○市民税非課税世帯の方

玉名保健センター
(☎72・4188)

子宮頸がん予防ワクチン

ヒブワクチン・小児用肺炎球菌 ワクチンの無料接種を開始

玉名市では、平成23年2月1日から中1〜高1相当の女性へ子宮頸がん予防ワクチンを、子どもさんへヒブワクチン・小児用肺炎球菌ワクチンの無料接種を開始します。

ただし、この3つのワクチンは、定期の予防接種ではなく自己責任による任意の予防接種ですので、保護者の判断でお受けください。希望される方は、かかりつけの医師とよく相談の上、接種を受けてください。

また、子宮頸がんは、性感染症であるヒトパピローマウイルス（HPV）の持続感染により発症すると言われていますが、この子宮頸がん予防ワクチンで防げないタイプがあり、予防できない場合もありますので、20歳以上になつたら必ず子宮がん検診を定期的に受けるようにしましょう。

ワクチンの種類と接種対象者・接種回数

種類	対象者	接種回数
子宮頸がん 予防ワクチン (HPV)	中学1年～高校1年 相当 (平成22年度対象者) 平成6年4月2日～10年 4月1日生まれの女性	計3回
ヒブワクチン (インフルエンザ菌b型)	・生後2カ月以上7カ月未満	計4回
	・生後7カ月以上1歳未満	計3回
小児用肺炎球菌 ワクチン	・1歳以上5歳未満	計1回
	・生後2カ月以上7カ月未満	計4回
	・生後7カ月以上1歳未満	計3回
	・1歳以上2歳未満	計2回
	・2歳以上5歳未満	計1回

◆接種期間：2月1日〜平成24年3月31日まで

◆料金：無料（ただし、平成24年4月1日以降の接種については、有料の可能性あり）

◆接種方法：接種委託医療機関に日時を予約のうえ、次のものを持って、接種を受けてください。

- ・健康保険証等の玉名市民であることが確認できるもの
- ・印鑑
- ・母子健康手帳

・平成22年度に高校1年生相当の方は、保健センターが郵送したはがき（接種券）

◆接種場所：玉名市と委託契約をした医療機関

*詳しい医療機関名などについては、玉名市ホームページまたは、広報たまな2月15日号でご確認ください。

問：玉名保健センター
(☎72・4188)

老齢基礎年金について

老齢基礎年金は、保険料を納めた期間などが25年（300月）以上ある人が65歳になったときに受けることができます。次の期間等についても、合算対象期間として年金を受け取るために必要な期間に算入されます。ただし、年金額には反映しません。

・昭和61年3月までに被用者年金制度（厚生年金・共済組合）の加入者の20歳以上60歳未満の被扶養配偶者が国民年金に加入していなかった期間

・昭和36年4月以後の期間で20歳から60歳までの間の海外在任期間

・厚生年金等から脱退手当金を受けた期間で、昭和36年4月以後の期間（ただし、昭和61年4月以後の国民年金の加入期間が必要）

◆**年金額**
平成22年度の老齢基礎年金の年金額は、792、100円

です。ただし、この額は20歳から60歳になるまでの40年間、すべて保険料を納めた人の場合です。もし、40年間に保険料を納めなかった期間などがあると、不足する分だけ年金額が減額されます。

問 **玉名年金事務所国民年金課**
(☎74・1638)

・**市保険年金課**
(☎75・1117)



相談



障がい者定期相談の案内

身体・知的・精神などに障がいのある方や、その家族が抱えるさまざまな悩み、困りごとについて、巡回による定期相談を開催します。

各障がい種別ごとの相談員のほか、「障害者就業・生活支援センターきずな」からも相談員が派遣され、就業についての相談も受け付けます。

相談は無料で秘密は固く守られます。お気軽にご相談ください。

原則予約制です。相談日の7日前までにご連絡ください。
◆日時…2月16日(水)
◆受付…午前9時30分～午前11時30分

◆**場所**…長洲町保健センター
(☎65・7515)

◆相談内容

日常生活、年金、就労、障がい福祉サービス利用に関することなど

問・申 **市総合福祉課**
(☎75・1121)
(FAX73・2362)

・**長洲町福祉保健介護課**
(☎78・3135)
(FAX78・3449)

お知らせ



スポーツ安全保険に加入しましょう

平成23年度のスポーツ安全保険の加入受付が3月から始まります！
万一のケガや賠償責任に備えて加入しましょう。
子ども会やスポーツクラブ

等の団体活動を行う5人以上の方々に加入できます。

「団体の管理下における活動中」および「その活動への往復中」の事故が対象となります。

賠償責任保険、突然死葬祭費用保険があります。

心臓マヒや脳卒中などの突然死に対しては、突然死葬祭費用保険が支払われます。

掛金は、子どもが60円～9千円、大人は活動内容により金額が異なります。

詳細は、スポーツ安全協会熊本県支部までお問い合わせください。

*平成23年度から一部改定が行われ、「共済見舞金制度」が「突然死葬祭費用保険」に変更されます。

問 **スポーツ安全協会熊本県支部**
(☎096・213・9015)
スポーツ振興係
(☎75・1314)

イベント・講座

募集

福祉・健康

相談

お知らせ



公共下水道事業

受益者負担金徴収について

2月は公共下水道事業受益者負担金の納期(第4期)です。納入通知書により、次の納入先へ納入してください。

また、口座振替の手続きをされている方は納期限日に引き落とされますので、前日までに入金をお願いします。

◆納期限日…2月28日(月)

◆納入先

○本庁の会計課および各総合支所の総務振興課

○納入通知書の裏面に記載の金融機関

- ・肥後銀行
- ・熊本ファミリー銀行
- ・南日本銀行
- ・玉名農業協同組合
- ・玉名市大浜町農業協同組合
- ・熊本中央信用金庫
- ・熊本第一信用金庫
- ・九州労働金庫
- ・ゆうちょ銀行(沖縄を除く九州管内の直営店および郵便局)

◆口座振替について

なお、新規に口座振替を希望される方は、納入通知書、通帳、印鑑(金融機関届出印)をご持参の上、上記金融機関窓口にある「玉名市下水道事業負担金および使用料口座振替依頼書」でお申し込みください。

問…下水道課

(☎57・4400)

公共下水道排水設備

指定工事店の申請受付

平成23年度の玉名市公共下水道(農業集落排水を含む)排水設備指定工事店の新規および継続申請の受付を行います。

◆受付期間…2月1日(火)

2月28日(月)
午前8時30分～午後5時
(閉庁日を除く)

◆申請方法…申請書に必要書類

を添えて下水道課へ提出してください。

申請書は、ホームページからダウンロードできます。

*必要書類が多いので、不備のないようにお願いいたします。ご不明な点はお尋ねください。

問…下水道課

(☎57・4400)

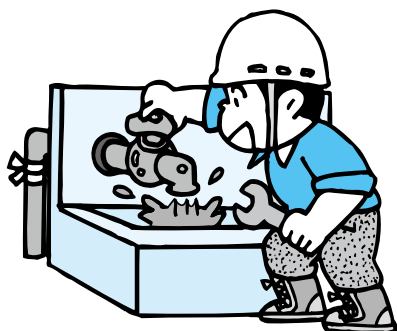

都市公園通信 Vol. 2

北前原区公園へ遊びにおいでよ!

玉名市築地にある北前原区公園をリニューアルしました。老朽化のため使用禁止になっていた遊具をすべて撤去し、新しくブランコ・すべり台・スプリング遊具・健康遊具を設置しました。また、雑草が生えにくいグラウンドと水が浸透する園路にすることで園内が歩きやすくなり、安全で安心して利用できる公園になっています。

また、現在改修を行っている蛇ヶ谷公園は、わんぱくらんどを一部開放し、現在工事中の噴水広場が2月下旬、芝生広場が3月下旬まで立入禁止になっています。



▲北前原区公園位置図



▲新しくなった遊具

市民活動支援サイト「たまりん」を活用しませんか？



本市では、市民活動をされている団体を支援するために、団体の紹介やイベント情報、お知らせなどを載せることができるインターネットサイト「たまりん」を運営しています。

現在、64のボランティア団体や地域づくり団体、NPO法人、まちづくり委員会などが登録しており、それぞれに活動報告やイベントの告知などを行っています。

さまざまな団体とのネットワークも広がる「たまりん」を活用して情報発信をしてみませんか？

・「たまりん」ホームページ
<http://tamama.genki365.net/>

◆対象団体…市民の自発的な意志に基づき、非営利で公益的な活動を行っている民間非営利団体（NPO）・ボランティア団体や地域づくり団体など

◆登録方法…たまな市民活動支援サイト会員登録をこー読の上、団体の名称や連絡先、活動内容等を記載した登録申請書を地域振興課までご提出ください。

登録の承認後、サイトへのログインIDおよびパスワードを発行します。

◆利用方法…正式に登録が完了し、ログインIDおよびパスワードが発行されたら、「たまりん」のトップページからログインして、団体情報を自ら投稿できます。

投稿内容については地域振興課にて確認を行い、承認されればサイトに掲載されます。

問…地域振興課

(☎75・1421)

地デジチューナー給付

制度の支援拡大について

総務省では、経済的な理由で地上デジタルテレビ放送を視聴できない「NHK放送受信料全額免除世帯」に対する支援を行っています。

今回、その支援の対象に「市民税非課税世帯」を加えることとなりました。

支援内容は、まだ地上デジタルテレビ放送に対応できていない「世帯全員が市民税非課税の措置を受けている世帯」に、簡易なチューナー（1台）を無償で配送するものです。

また、「NHK放送受信料全額免除世帯」に対する支援も受付期間が延長されております。

詳しくは、総務省地デジチューナー支援実施センターへお問い合わせください。

◆受付期間

*非課税世帯支援、NHK受信料全額免除世帯支援ともに
 平成23年7月24日(日)まで

問

総務省 地デジチューナー支援実施センター

*非課税世帯支援の問い合わせ先
 (☎0570・023724)

*NHK受信料全額免除世帯支援の問い合わせ先
 (☎0570・033840)

・市生活安全課

(☎75・1111)



ありがとうございます

〜静光園老人ホーム〜

静光園老人ホームは、多くの方々からご協力をいただいております。

そこで、ご協力いただいた方をここに掲載し、お礼を申し上げます。(敬称略)

◆協力者…こころ（お菓子寄付）、八嘉小学校（饅頭寄付）、農業生産法人(株)アグリてんし（野菜寄付）

九州新幹線 全線開通
2011年3月12日

イベント・講座

募集

福祉・健康

相談

お知らせ

成人式の立て役者



華やかな着物とスーツに身を包まれて並ぶ12人は、新成人の中で組織(公募推薦)した成人式実行委員会委員のメンバーです。

成人式の企画運営は委員長である楠岡賢大さん(後列左4番目)を中心に、「心に残る成人式」をと4カ月の間、夜間に集まりお互い協議しながら取り組んできました。

1月30日の式当日は、緊張する中、中学校の思い出上映会から始まり、式典、抽選会など、厳粛の中にも、盛会なる式典となりました。

このコーナーでは皆さんの投稿を募集しています。携帯電話からの投稿もお待ちしています。なお、政治、宗教、営利目的などの内容は掲載しません。投稿・質問は、秘書課広報広聴係(☎75・1405)まで。

おすすめめっけもん!

ノビル

今回の薬草料理は、ノビルを使った韓国料理の「チヂミ」です。

ミネラル豊富なノビルは、冬の期間に大変おいしくいただくことができます。

野原のノビルを見つけたら地上部のみを切り取って使います。地下の鱗茎を残しておくともた芽吹いてきます。

◆期待される効能

胃腸の強化、疲労回復、強壮作用

身近な薬草を食卓へ

ノビルのチヂミ



◆材料(1枚分)…ノビル:30g、イカ:30g、人参:少々

○生地…小麦粉:50g、片栗粉:小1、塩:少々、ごま油:小1、卵:1/2個、水:60cc

○タレ…醤油:小2、ごま油:小1、炒りごま:少々

◆作り方

①生地を混ぜ合わせる。30分程度寝かせておくともちりとした食感が味わえます。②ノビルは3cm長さに切り、イカは小さく切り生地に入れかき混ぜます。③熱したフライパンに多めのごま油を引き、材料を薄めに広げながら焼きます。④下側がこんがり焼けたら、ひっくり返し押さえつけながらパリッと焼き上げます。⑤醤油、ごま油、炒りごまのタレでいただきます。好みで粉末唐辛子を入れます。

編集後記

「念がれば花のくさくさ」という詩を皆さんはご存じでしょうか?この詩は、玉名出身の坂村真民(さかもらしんみん)さんの詩です。今回は、坂村真民さんをご紹介します。

坂村さんは、明治42年に現荒尾市で生まれ、翌年、真民さんの父親が玉名小学校の校長に就任したため玉名市へ移る。その後、八嘉小、玉名中学校(現玉名高校)、神宮皇學館(現在の皇學館大学)を卒業し、朝鮮へ渡り、終戦で玉名市田崎に引き揚げる。昭和21年には愛媛県に渡り、そこで高校の国語教師として、65歳(昭和49年)まで務める。

昭和37年には、自らの詩をつづった月刊詩誌「詩国」を創刊。500号に至ったのちは、「鳩寿」と改題。平成17年に最終号の第15号を出し、平成18年に97歳で永眠される。

わかりやすく深く掘り下げられた詩は、年齢・職業を問わず幅広く愛唱され、その生き方とあわせて、「人生の師」と仰ぐ人が多くいらっしゃいます。今後、不定期ですが真民さんの詩をご紹介します。ついでに「思ひこぼれ」。

