

広報たまな

2026
No.360
5月号

人と自然が輝き やさしさと笑顔にあふれるまち 玉名
people + nature + kindness + smile



あたたかな灯りに照らされた
あでやかな花しょうぶに癒やされるひととき——

第34回

高瀬裏川花しょうぶまつりは

48ページをチェック!

今を知る。未来の力になる。



全国すべての事業所・企業が対象です。

経済センサス 活動調査

経済の
国勢調査

経済センサス-活動調査のいろんな疑問にお答えします。

Q:どんなことを調査するの？

A:従業員は何人か、売り上げはいくらか、などを回答していただきます。

Q:どんなことに役立てられているの？

A:本調査は、行政施策の立案や民間企業における経営計画の策定など、社会経済の発展を支える基礎資料として広く活用されています。(例:防災対策のための利活用、支援制度の検討など)



Q:必ず答えなければならないの？

A:本調査は「統計法」という法律に基づき、回答する義務(報告義務)とこれに反したときの罰則が定められています。また、調査関係者が調査内容を他に漏らすことは固く禁じられており、ご回答いただいた内容については「統計法」の規定により適切に管理し、秘密の保護に万全を期しています。



Q:調査の対象は？

A:経済センサス-活動調査は「調査員調査」と「直轄調査」の2つの方法で実施されます。具体的には、下図に記載のとおり回答していただきます。

調査員調査

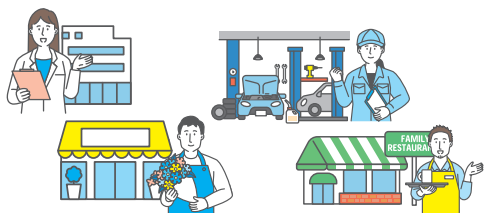

- ・支所等を有さない(比較的小規模な)事業所、個人経営の事務所などが主な対象です。
- ・それぞれの事業所ごとに回答していただきます。

直轄調査



- ・支所等を有する企業、資本金1億円以上の比較的大規模な事業所などが主な対象です。
- ・本社において傘下事業所を含めた情報を回答していただきます。

Q:調査員はどんな身分で、どんな仕事をしているの？



A:調査員は、都道府県知事が任命した地方公務員です。

調査票の配布及び回収のほか、担当する地域にある事業所等の営業状態を外観などから確認することが主な仕事です。なお、調査員は活動中、「調査員証」を携帯しています。また、調査員証を収納するケースのストラップや、調査員が携帯する『下敷き』と『手提げ袋』には経済センサス-活動調査のロゴが印字されています。もし、不審に思われた場合には、最寄りの市区町村へお問い合わせください。



令和8年
6月1日

4月~5月にかけて
調査票をお届けします。



回答はインターネットがおすすめです。



※この調査は統計法に基づく基幹統計調査で、調査に回答する義務があります。ご回答いただいた内容は統計作成の目的以外(税の資料など)には、絶対に使用しません。



令和8年度

市税・保険税(料)

納付と納期

令

和8年度の納税通知書・納付書(単票)を発送

します。納付のときには、納付される納付書のみを持参し、納付場所でお支払いください。はがきタイプの場合は納付書部分を切り取って窓口にお出しください。また、電子決済(スマートフォンアプリなど)でも

納付できます。

■納期一覧(※下表を参照)

納期限は各月の月末(12月は25日)。納期限が土日祝日の場合はその翌開庁日となります。納期を過ぎた納付書は、原則各担当課または各支所でお支払いください。

■納付場所・納付方法

納付

各通知書の発送予定日

軽自動車税(種別割)	5月1日(金)
固定資産税・都市計画税	6月10日(木)
市県民税・森林環境税	
介護保険料	
国民健康保険税	7月10日(金)
後期高齢者医療保険料	

問い合わせ先(平日 8:30~17:15)

■市税・国民健康保険税

【内容】税務課 各課税担当(☎75・1114)

【納税】税務課 納税対策室(☎75・1115)

■後期高齢者医療保険料

保険年金課(☎75・1117)

■介護保険料

高齢介護課(☎75・1339)

納付は口座振替が便利です!

納付を口座振替にすることで、手間も省け、払い忘れなどを防ぐことができます。また、過誤納金などが発生した場合も、当該振替口座に還付しますので、還付手続きが不要となります。

口座振替の手続き方法

各金融機関や郵便局の窓口で「口座振替依頼書」を記入の上、お申し込みください。



書に記載されている各金融機関、コンビニエンスストア、電子決済、市役所会計窓口。※電子決済の場合、領収書は発行されません。

納期	市税 (固定資産税には都市計画税も含まれます)		国民健康保険税	後期高齢者 医療保険料	介護保険料
5月	軽自動車税(種別割)	固定資産税第1期	-	-	-
6月	市県民税第1期	-	-	-	第1期
7月	-	-	第1期	第1期	第2期
8月	市県民税第2期	-	第2期	第2期	第3期
9月	-	固定資産税第2期	第3期	第3期	第4期
10月	市県民税第3期	-	第4期	第4期	第5期
11月	-	-	第5期	第5期	第6期
12月	-	固定資産税第3期	第6期	第6期	第7期
1月	市県民税第4期	-	第7期	第7期	第8期
2月	-	固定資産税第4期	第8期	第8期	第9期
3月	-	-	-	-	第10期

※令和8年度の介護保険料の額については、27頁をご覧ください。

令和8年度 軽自動車税の税率



軽三輪、軽四輪の税率

※原動機付自転車、小型特殊自動車、軽二輪、小型二輪の税率については、納税通知書の裏面もしくは市ホームページをご覧ください▶▶▶

車種区分	平成 27 年 3 月 31 日までに 最初の新規検査をした車両	平成 27 年 4 月 1 日以後に 最初の新規検査をした車両	最初の新規検査から 13 年を経過した車両
三輪	3,100 円	3,900 円	4,600 円
四輪乗用	営業用	5,500 円	6,900 円
	自家用	7,200 円	10,800 円
四輪貨物	営業用	3,000 円	3,800 円
	自家用	4,000 円	5,000 円

グリーン化特例（軽課）に該当する場合の税率

令和5年4月1日から令和8年3月31日までに最初の新規検査を受けた三輪と四輪の軽自動車で、下表の基準を満たす車両は、当該年度の翌年度について、グリーン化特例を適用します。
表中(1)、(2)、(3)については【別表】軽課対象区分の基準を満たした車両のみが対象です。

車種区分	標準税率	軽減税率		
		(1) 75%軽減	(2) 50%軽減	(3) 25%軽減
三輪	3,900 円	1,000 円	2,000 円 (注1)	3,000 円 (注1)
四輪乗用	営業用	6,900 円	1,800 円	3,500 円
	自家用	10,800 円	2,700 円	適用なし
四輪貨物	営業用	3,800 円	1,000 円	
	自家用	5,000 円	1,300 円	

(注1) 営業用乗用車に限る。

【別表】軽課対象区分

(1)	電気自動車、燃料電池自動車、天然ガス自動車	
(2)	ガソリン車、ハイブリッド車	令和 12 年度燃費基準 90%達成
(3)	注：営業用乗用車に限る	令和 12 年度燃費基準 70%達成

天然ガス自動車の排出ガス要件：平成 21 年規制から NOx10%低減達成車または平成 30 年規制適合車に限る。

ガソリン車、ハイブリッド車の排出ガス要件：平成 17 年排出ガス基準 75%低減達成車または平成 30 年排出ガス基準 50%低減達成車に限る。

軽自動車税の納付

閩税務課 (☎ 75・1114)

軽自動車税は、毎年4月1日現在で原動機付自転車、軽自動車、小型特殊自動車などの所有者に課税されます。本年4月2日以降に譲渡や廃車などした人も、本年度の軽自動車税は全額納めなければなりません。

◎減免申請の受け付けは5月25日月まで

身体障がい者などが所有する軽自動車や、身体障がい者のために使用する軽自動車などには減免制度があります。この減免制度が本年度から拡充され、生計同一者や常時介護者が所有する軽自動車も対象になりました。「上肢不自由2級」「乳幼児期以前の非進行性の脳病変による運動機能障がい（上肢機能）1級、2級」の全てが対象となりました。

※障がい者1人につき、県による普通自動車の減免制度を含めて1台のみ申請可能です。

対象となる障害等級などの詳細は市ホームページをご覧ください▶▶▶



軽自動車税の納期限

6月1日月



- 口座振替の振替日は6月1日です。
- 継続検査を受ける車両の納付状況が、軽自動車検査協会にオンラインで確認が可能になりました。なお、納税情報のオンラインへの反映に時間を要するため、納付後すぐに車検を受ける場合は、納税の確認ができる書類（通帳など）を持参の上、税務課窓口までお越しください。

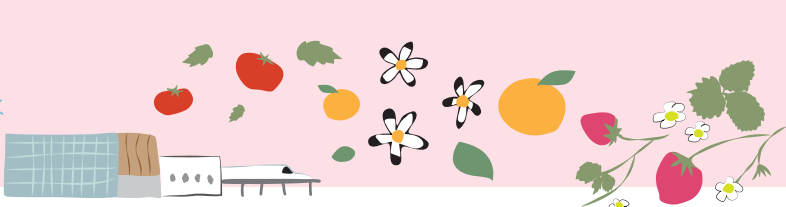

寒さに負けずプレイ！

玉名グリーンベルトラグビーフェスティバル 開催

2月11日、菊池川河川緑地でエイティー九州カップ第15回玉名グリーンベルトラグビーフェスティバルを開催。前日まで雨予報でしたが開会式には晴れ間も見え絶好の大会日和になりました。小学生を中心に多くの選手が参加し寒さに負けずラグビーを楽しみました。



結果一覧

部門	優勝チーム
タグ (低学年・1年・未就学)	KRS 1年ちゃんとGPT
タグ (2年)	KRS 龍神
タグ (中学生・高学年)	山鹿 RF 高学年
小学 (中学年)	KRS 3年ブルー
小学 (高学年)	熊本 RS 6年
中学	サンデーズ

10歳のつなしの祝い

令和7年度2分の1成人式

1月29日に玉陵小学校、2月6日に小天小学校でつなしの祝いが開催されました。一つ二つと数える数が10で「つ」がなくなることに由来する「つなしの祝い」^{もとやまけんいち}。本山健一会長を中心としたボランティアグループ「玉名市健康な町づくり市民座談会」が市内の小学4年生を対象に行っています。当日は牛乳パックと千代紙で作成した鉛筆立てを児童に贈ったほか、助産師として40数年勤務した島津恵子さん^{しまづけいこ}が「一人ひとりが宝物」と題して講話。生命の誕生から思春期への心身の成長について学び、命を大切にすることを考える機会となりました。



▲小天小学校のつなしの祝い・2分の1成人式の様子

学校給食に玉名産の食材を！

玉名市野菜振興協議会 イチゴ・ミニトマトなどを提供

玉名市野菜振興協議会（玉名市・JAたまな・JA大浜）が地産地消を目的として、市内小中学校給食用に旬の玉名産のイチゴ10,680個、丸トマト8キ^ロ、ミニトマト3,430個、ミディトマト6,540個を提供しました。



▲横島小学校でのイチゴ贈呈式

2月5日に横島小学校で生産者代表の宮尾太さん^{みやおふとし}がイチゴを、2月18日に玉名町小学校で生産者代表の宮津たくじ^{みやつ}さんがミニトマトを各学校の代表児童へ贈呈しました。児童から生産者代表へ、給食で玉名のおいしいイチゴやトマトを食べることができる喜びと感謝の言葉が伝えられました。



▲玉名町小学校でのトマト贈呈式



九州大会、目指すはベスト4!

熊本DREAMS(バスケットボール) 表敬訪問

2月24日、熊本DREAMSが市長を表敬訪問。「第61回熊本県中学生バスケットボール選手権大会」で優勝し「第46回全九州中学生バスケットボール春季選手権大会」へ出場することを報告しました。杉本三郎監督は「80を超えるチームが参加する大会で勝ち上がり優勝することができた。選手の内面がしっかり成長したことが結果につながったと思う。九州大会ではベスト4を目指し、良い報告ができるよう頑張る」と語り、北川礼恩さん(天水中2年)は「キャプテンとしてチームを引っ張り県大会で優勝でき、九州大会でもチームの特徴であるディフェンス力を発揮し、大会当日までしっかり練習、ベスト4を目指したい」と意気込みました。



▲左から選手の皆さん、市長、杉本監督、齊田有紀コーチ

手作りのみそに感謝!

JA たまな女性部提供のみそで給食試食会

2月16日、大野小学校で、JA たまな女性部提供の手作りみそを使った給食試食会が開催されました。これは、JA たまな女性部から市に寄贈された手作りみそを、子どもたちに味わってもらおうと企画されたもの。当日は、女性部の皆さんも児童と一緒に給食を楽しみました。児童代表の猿渡芽映さん(6年)は「JA たまな女性部の皆さんが心を込めて作ってくださった手作りみそを大切に味わって、いただきます」と感謝を伝えました。手作りみそが育む地域のつながりを感じさせる温かい試食会となりました。



▲JA たまな女性部長 岩見利美さんと給食を食べる児童たち

玉名ば元気にするバイ!

九州プロレス TAJIRI選手 表敬訪問

2月26日、NPO 法人九州プロレス所属で天水町出身のTAJIRI選手が教育長を表敬訪問。令和6年9月に開催した「玉名ば元気にするバイ」が多くの来場者でにぎわったことから、3月20日に再び開催を決定。TAJIRI選手は「2年連続の開催、皆さんの記憶に残るよう精一杯頑張ります」と意気込みました。イベント当日、会場は満員の観客の声援で包まれ、TAJIRI選手をはじめ多くのプロレスラーがリングで躍動しました。



●九州プロレス所属プロレスラー、保育所でふれあう

イベントに先立ち、九州プロレスに所属するプロレスラーが3月に伊倉保育所、玉名第1保育所、豊水保育所を訪問しました。子どもたちがプロレスラーに怖気づいてしまう場面もありましたが、最後には一緒に遊び、写真撮影を行うなど交流を楽しみました。



▲①伊倉保育所の園児と綱引き対決②玉名第1保育所園長先生と相撲対決③豊水保育所の園児と相撲対決

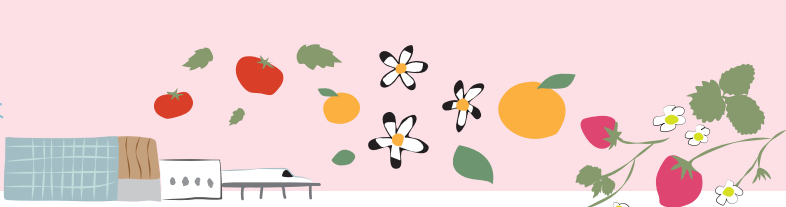

3年連続！全国大会出場！

荒尾府本ソフトボールクラブ 表敬訪問

3月13日、荒尾府本ソフトボールクラブの本市出身選手が市長を表敬訪問。「第19回春季全日本小学生男子ソフトボール大会熊本県予選」で優勝し「第19回全日本小学生男子ソフトボール大会」へ出場することを報告しました。主将の清永煌心（玉陵小5年）さんは「まずは初戦突破、試合を楽しみたい。先輩方のベスト16という記録を更新できるよう優勝を目指し、自分もチームとベストを尽くし頑張る」と語り、金島佳典監督は「春は3年連続、5回目の出場。県大会の決勝戦は9回ツーアウトまで負けていたが、そこから大逆転優勝できた。この粘り強さで全国でもしっかりと一戦一戦挑んでいきたい」と意気込みました。



▲左から金島監督、荒尾府本ソフトボールクラブの皆さん、市長

お互いの国を知るきっかけに

玉陵中学校・ソフィエルンドスクール オンライン交流

3月12日、玉陵中学校とスウェーデン（ソレントゥーナ市）のソフィエルンドスクールのオンライン交流会を開催。玉陵中学校1年生48人とソフィエルンドスクール中学2年生程度30人が参加しました。これは、金栗四三さんとゆかりのあるソレントゥーナ市を蔵原市長が訪問したことを契機に、両国の交流に対する機運が高まり、両市共にICT教育を推進していることが背景となり実施されました。交流会では、電子黒板などを用いて、互いの文化や学校生活、特産品について7つのグループに分かれて英語で発表し合いました。



地域の有志が中学生にエールを

天水中学校卒業記念 ごほうび給食

3月6日、天水中学校で天水地区の企業・団体、農家などの有志が協力して、卒業記念イベント「ごほうび給食」を実施。キッチンカー「たっくんバーガー」「ぶちスタンド」と「洋菓子の山岡」が、天水産の野菜や果物を使用したハンバーガーとスムージー、クレープを卒業生に提供し、エールを送りました。この3事業者は、天水地域の過疎脱却に向けた取り組みに参加し、にぎわい創出にも協力しています。この企画は、生徒に地元の素晴らしさ、農産物などの豊富な資源、人のつながりなどを伝えることで、少しでも過疎脱却につながればという思いで実施されました。



生徒からは「初めて同世代の海外の人と交流ができて楽しかった」「あまり言葉が通じなかったので、英語を勉強してまた交流がしたい」などの感想が寄せられました。国や文化は違えど、同じ世代同士すぐに意気投合し、和気あいあいとした雰囲気交流会となりました。





みんなであつなぐボール

第42回玉名市民ビーチバレーボール大会 結果

3月15日、天水体育館でビーチボールバレー大会が開催され、各クラスで熱戦が繰り広げられました。大会結果は次のとおりです。

B1の部

優勝	夜叉坊
準優勝	リベンジ
3位	ダートマックス

B2上位の部

優勝	Liberty
準優勝	B・B
3位	ちゃむす

B2下位の部

優勝	アッセンブル
準優勝	Zero +
3位	あずき



レクリエーション上位の部

優勝	ペンタゴン
準優勝	アシスト
3位	主役はひろし

レクリエーション下位の部

優勝	チーム IKEDA
準優勝	本村
3位	ぽんこつ

熱戦を繰り広げた卓球大会

第20回玉名市民卓球大会 結果

3月15日、玉名市総合体育館で玉名市民卓球大会を開催。パートを硬球とラージボールに、さらに経験年数に応じてバトルの部とエンジョイの部にクラスを分けて、団体戦を行いました。大会当日、その場で3人1組のチームを作るため、初対面で組むこともあり、参加者は親睦を深めつつ、それぞれのパートで熱戦が繰り広げられました。詳しい大会の結果は二次元コードからご確認ください。



硬球の部 優勝 (以下、敬称略)

桜チーム	本田あや子、島田喜代子
------	-------------

ラージボール バトルの部 優勝

百合チーム	楠幸子、安田良一
-------	----------

ラージボール エンジョイの部 優勝

菜の花チーム	田淵好人、清水矩子、松村八重子
--------	-----------------

30年以上にわたる家庭教育への支援

熊本県家庭教育支援功労者表彰

4月3日、高木伊都子さん(伊倉北方)が市長を表敬訪問し「熊本県家庭教育支援功労者表彰」を報告。高木さんは自宅で30年以上にわたり、地域の子どもたちに書道や茶道、礼節、英会話、太極拳や音楽を学べる「寺子屋」を開いています。「家庭・学校・地域にない経験」を心掛け、近年は伊倉銘菓「松の雪」を子どもたちと共に再現したり、玉名市ねむの木コンサートにミュージックベルで参加するなど、その幅広い活動が認められました。



子どもたちの成長を願って

高道小学校に図書券10万円分とタカの剥製を寄贈

東京都在住の作本豪さん(岱明町山下出身)は、母校の高道小学校に図書券10万円分とタカの剥製を寄付しました。贈呈式には図書委員の児童が出席。これまで企業での勤務を通し青少年の健全育成などに取り組んできた作本さんは「未来ある子どもたちがさらに成長できるように書物を選んでほしい。大空を自由に飛ぶタカのように元気に育ってほしい」と語り、図書委員は作本さんの思いを直接受け取りました。

今後、高道小学校の図書室には作本さんからの寄付で「作本文庫」が設置され、児童の希望を踏まえて選書した書籍が整備されます。



▲高道小図書委員と作本さん(中央)



第77回 金栗杯玉名ハーフマラソン大会

結果



本田桜二郎選手

岡原仁志選手

野村比奈姫選手

3月8日に開催した金栗杯玉名ハーフマラソン大会では、3種目に396人が力走。さわやかな好天の下、スタート・ゴール地点の市役所前や沿道で多くの声援をいただき、ありがとうございました。

●学校対校男子10^{キロ}

優勝	鳥取城北高校	鳥取	1:29:16
2位	開新高校	熊本	1:31:42
3位	福岡工業大学附属城東高校	福岡	1:32:12

●学校対校女子10^{キロ}

優勝	西京高校	山口	1:43:35
2位	東海大学付属熊本星翔高校	熊本	1:56:03
3位	小倉南高校	福岡	2:00:12

●ハーフマラソンの部

優勝	岡原仁志	中電工	1:02:32
2位	田中愛睦	國學院大學	1:02:37
3位	今井悠貴	順天堂大学	1:02:38

●男子10^{キロ}の部

優勝	本田桜二郎	鳥取城北高校	0:29:15
2位	丸川ムティア	山梨学院高校	0:29:29
3位	竹ノ下鳳瞳	鳥取城北高校	0:29:31

●女子10^{キロ}の部

優勝	野村比奈姫	西京高校	0:33:01
2位	池田こまち	京セラ	0:33:06
3位	南雲茉理	肥後銀行	0:33:07



スポーツ振興くじ助成事業

百歳の誕生日

おめでとうございます



3月10日生まれ
滑石
まえだ さえこ
前田 サエ子さん

●長寿の秘訣は
「よく食べて、
よく寝ること」



3月12日生まれ
岱明町高道
やなせ きよこ
柳瀬 清子さん

●長寿の秘訣は
「食事を1日3食
食べ、毎日体操を
すること」



3月22日生まれ
伊倉北方
なかばやし とみこ
中林 登美子さん

●長寿の秘訣は
「良い主人との出会
いが長生きの秘訣」



3月30日生まれ
天水町小天
なかむら えつこ
中村 悦子さん

●長寿の秘訣は
「畑仕事をして、
ご飯をよく食べる
こと」

玉名女子高等学校吹奏楽部による

吹奏楽クリニック

～音楽で繋がるワクワク体験！～

参加
無料

6
/
28日

9:30～16:15

会場：玉名市民会館大ホール

対象者

市内の小・中学生で、吹奏楽の楽器を準備できる人（ストリングベースの参加も可）
吹奏楽部顧問、指導者、保護者

※楽器を持っていなくても聴講が可能です
※小学生は保護者もしくは引率者同伴です

講習① 9:30～合奏見学・実演指導

講習② 13:00～パート別の講習

講習③ 15:30～玉名女子高等学校吹奏楽部によるミニコンサート
※③は一般の人の観覧もOK!

携行品&その他

- 楽器（打楽器は、スティック、マレットなどを準備）弁当、飲み物、ノート、筆記用具、つば処理シート
- 服装は各校の制服をお願いします。

申し込み 6月12日(土)までに受講申込書をメールで送るか、二次元コードからお申し込みください。（土日祝可）

主催 玉名市民会館（一般財団法人玉名市自治振興公社）

共催 玉名市教育委員会 **後援** 玉名市 **協力** 玉名女子高等学校

申し込み用
コード



問玉名市民会館 ☎73・5107 (8:30～17:00)

玉名市民会館ホールで ピアノを弾こう♪

ステージの真ん中でピアノを弾く体験
してみませんか？

5月30日(土)・31日(日)

玉名市民会館ホール棟 大ホール

1区分30分 1500円

今回で12回目の開催です！玉名市民会館のステージでピアノを弾くことができます。ぜひご参加ください！

時間(1区分30分)(準備・片付けを含む) 募集内容

- | | |
|---------------|---------------|
| ① 9:00～9:30 | ⑧ 13:30～14:00 |
| ② 9:30～10:00 | ⑨ 14:00～14:30 |
| ③ 10:00～10:30 | ⑩ 14:30～15:00 |
| ④ 10:30～11:00 | ⑪ 15:00～15:30 |
| ⑤ 11:00～11:30 | ⑫ 15:30～16:00 |
| ⑥ 11:30～12:00 | ⑬ 16:00～16:30 |
| ⑦ 13:00～13:30 | ⑭ 16:30～17:00 |

- ・1組2区分、1組4人まで使用可。
- ・合唱、ピアノ教室の発表会など公開目的での利用、営利目的での利用は不可。

申し込み

5月16日(土)から玉名市民会館会議棟窓口で参加料金を添えてお申し込みください。5月18日(日)からは電話も受け付けます(午前8時30分～午後5時、土日祝含む)。

問玉名市民会館 ☎73・5107 (8:30～17:00)

玉名市公民館講座

申し込み期間
5月1日金～15日金

中央公民館

〒865-0051 玉名市繁根木 88-1 (☎75・1312)

講座名	開講日	時間	定員	備考
① プロが教える てづくりパン教室	6/3 ㊟～11/4 ㊟ (全6回)	午前9時30分 ～正午	15人	◎参加費/1500円(1回) ◎準備物/エプロン、三角巾、マスク、持ち帰り用の容器 ※毎月第1水曜日に開催
② 初めてのおうちご飯 -初心者編-	6/4 ㊟、11 ㊟、 18 ㊟ (全3回)	午後6時30分 ～8時30分	12人	◎参加費/700円(1回) ◎準備物/エプロン、三角巾、マスク、持ち帰り用の容器
③ テレビゲームで 脳トレ教室 (e-sports)	6/4 ㊟～3/4 ㊟ (全10回)	午後1時30分 ～3時30分	20人	※毎月第1木曜日に開催
④ 目指せ未来のおうち シェフ-はじめて のクッキング教室-	6/6 ㊟、7/4 ㊟、 8/1 ㊟ (全3回)	午前10時 ～正午	12人	◎参加費/200円(1回) ◎準備物/エプロン、三角巾、マスク
⑤ 美姿勢矯正 -しなやかな身体づくり-	6/14 ㊟～9/26 ㊟ (全7回)	午前10時 ～11時30分	20人	◎準備物/ヨガマット、運動のできる服装



天水町公民館

〒861-5401 玉名市天水町小天 7237-1 (☎82・3570)

講座名	開講日	時間	定員	備考
① 夜☆ゆるストレッチ	6/4 ㊟～10/15 ㊟ (全10回)	午後7時30分 ～8時30分	10人	◎参加費/無料 ◎準備物/タオル、飲み物 ※毎月第1、3木曜日に開催
② 楽しい パンづくり講座	6/9 ㊟～12/8 ㊟ (全7回)	午前9時 ～正午	10人	◎材料費/1,200円(1回) ◎準備物/エプロン、マスク、三角巾、持ち帰り用の容器(カゴなど) ※毎月第2火曜日に開催
③ 月2回の 大人の英会話	6/3 ㊟～11/18 ㊟ (全12回)	午後1時30分 ～3時	10人	◎教材費/500円(全12回分) ◎対象者/興味のある人なら誰でも



〒0000-0000
往信
公民館の所在地
〇〇公民館
行

(返信の裏)
※何も書かないで
ください。

5月15日
必着

(返信の裏)
①講座名
②郵便番号
③住所
④氏名(ふりがな付き)
⑤学年(小中学生のみ)
⑥電話番号
(自宅と携帯)

自宅の住所
受講する人の氏名

1講座につき
1枚必要です

往復はがき
(記入例)

窓口 官製はがき1枚を持参し、希望の講座が開講される公民館の窓口へお越しください。

申し込み方法
LINE 市公式LINEのトーク画面下の基本メニューから「申請・申込み・応募・予約」を選び、フォームに沿ってお申し込みください。



受講対象者 原則市内に在住、通勤、通学をしている人(高校生未満の人は保護者の同意が必要)

※講座の様子を撮影します。写真は講座の紹介で、市ホームページなどに掲載することがあります。

岱明町公民館

〒869-0223 玉名市岱明町中土 980-1 (☎57・0135)

講座名	開講日	時間	定員	備考
① はじめてのPPバンド かごバッグ作り	6/3 ㊟～10/7 ㊟ (全6回)	午前10時 ～正午	12人	◎材料費／1作品千円程度 ◎準備物／えんぴつ、洗濯ばさみ15個程度、はさみ、30㊟物差し、メジャー、菜箸、1㊟幅両面テープ
② 初心者向けウクレレ講座	6/18 ㊟～3/18 ㊟ (全19回)	午前10時 ～正午	20人	◎準備物／筆記用具、ウクレレ (お持ちでない人は申し込み時にご相談ください)

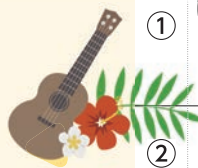

横島町公民館

〒865-0072 玉名市横島町横島 3644 (☎84・2122)

講座名	開講日	時間	定員	備考
① 老化スピードをゆるめるための食事や栄養について学べる！ アンチエイジング栄養学	6/2 ㊟～12/15 ㊟ (全14回)	午前10時 ～11時30分	10人	◎参加費／無料 ◎準備物／筆記用具 ◎講師／中山紗織氏 ※毎月第1、3火曜日に開催 (8月は第1、4火曜日、11月は第2、3火曜日)

はじめてでも安心！

シニア向けスマートフォン教室



申し込み方法 開催日の1週間前までに、各公民館へ直接お電話ください。

※④、⑧、⑨、⑫はスマートフォン(アンドロイド)の持参が必要です。 ※別途テキスト代として700円がかかります。

番号	期日	時間	場所(公民館)	内容
①	6月5日㊟	午前10時～正午	岱明	●マップやカメラを使ってみよう ●LINEを使ってみよう
②	6月23日㊟	午後1時30分～3時30分	天水	●始めよう/災害の備え ●スマホで健康管理(フレイル予防編)
③	7月15日㊟	午前10時～正午	横島	●始めよう/災害の備え ●スマホで健康管理(フレイル予防編)
④	9月15日㊟、17日㊟	午後2時～4時	天水	●アンドロイド入門 ●LINEを使いこなそう
⑤	9月25日㊟	午前10時～正午	天水	●ネットやアプリを使ってみよう ●LINEを使ってみよう
⑥	10月15日㊟	午前10時～正午	横島	●ネットやアプリを使ってみよう ●スマホ決済の使い方
⑦	11月18日㊟	午前10時～正午	中央	●スマホの詐欺対策 ●初めての生成AI
⑧	12月3日㊟、10日㊟	午前10時～正午	横島	●アンドロイド入門 ●LINEを使いこなそう
⑨	1月18日㊟、20日㊟、22日㊟ 【スマホ入門編】	午後2時～4時	中央	●インターネット検索を活用しよう ●LINEを活用しよう ●その他アプリを活用しよう
⑩	2月5日㊟	午前10時～正午	岱明	●スマホ決済の使い方 ●スマホ詐欺対策
⑪	3月5日㊟	午前10時～正午	岱明	●始めよう/防災の備え ●スマホで健康管理(フレイル予防編)
⑫	3月15日㊟、17日㊟ 【スマホ中～上級編】	午後2時～4時	中央	●生成AIを使ってみよう ●インターネット検索を活用しよう ●情報を手に入れよう(防災、行政情報など)

閩中央公民館(玉名市文化センター内) (☎75・1312) / 岱明町公民館 (☎57・0135)

横島町公民館 (☎84・2122) / 天水町公民館 (☎82・3570)

がん検診一覧

検診料金の一部を玉名市が助成しますので
お安く受けることができます。

検診項目	検診種別	対象年齢	内容	自己負担額
結核・肺がん	集団	40歳以上	胸部のX線検査で、肺や心臓の状態を調べます。精度が高いデジタル撮影で、専門医が2人で判定します。	無料
腹部超音波			超音波で、肝臓・胆のう・腎臓・すい臓・ひ臓などの形態を見ます。	1,200円
胃がん			胃・十二指腸をバリウムを飲んでX線で胃の形や粘膜を観察します。潰瘍やポリープなども発見できます。	1,500円
大腸がん			便を検便キットに取って集団検診で提出してください。	500円
前立腺がん(男性のみ)	郵送		12月ごろに自宅から検便キットを郵送で提出してください。詳しいことは同封の大腸がんチラシをご覧ください。	600円
乳がん(女性のみ)	集団	30～39歳	乳房の超音波検査を行います。医師による視触診検査はありません。	1,300円
		40～49歳	乳房のX線検査(2方向撮影)で女性技師が撮影します。医師による視触診検査はありません。	2,000円
		50歳以上	乳房のX線検査(1方向撮影)で女性技師が撮影します。医師による視触診検査はありません。	1,300円
子宮頸がん(女性のみ)	医療機関	20歳以上	子宮頸部の細胞を調べます。	1,500円
				2,100円

玉名市保健センター(☎72・4188)

がん検診の「ご案内」



玉名市マスコット タマにゃん

がん検診をあなたの暮らしの習慣に

日本人の2人に1人が「がん」にかかり、3人に1人が「がん」で亡くなっています。玉名市でも「がん」が死亡原因の第1位となっています。がんは、誰でもかかる可能性のある病気で、早期発見・早期治療をすれば完治する可能性も高くなります。ご自身の健康のために、1年に1回、自分の体のことを調べてみませんか。

検診申し込み

4月上旬に対象年齢の市民全員(男性40歳以上、女性20歳以上)に、世帯ごとに送付しています。

世帯員ごとに取りまとめて返信用封筒で郵送、または市公式LINEから申し込みください。

5月11日月 締切

健診時期と会場

- **集団健診** 7月下旬～8月に天水町公民館、横島ゆとりーむ、岱明防災コミュニティセンター、玉名市保健センターを会場として実施。詳しくは「広報たまな7月号」でお知らせします。後日、申込者へ受診券を送付します。
- ※ 20～39歳の女性申込者は令和9年1月ごろに玉名市保健センターで別途実施します。
- **結核・肺がんの巡回検診** 熱中症などの心配により10月下旬ごろに実施。日程の詳細は「広報たまな10月号」でお知らせします。
- **郵送検診(大腸がんのみ)** 12月ごろに検便キットを自宅に送付します。
- **医療機関検診(子宮頸がんのみ)** 7月から令和9年1月まで指定の医療機関で実施します。後日、申込者へ受診券を送付します。

申し込みがLINEでできます

市公式LINE、トーク画面下の「基本メニュー」から「申請・申込み・応募・予約」をタップし、「特定健診・がん検診」を選択!



友だち登録はこちらから ▶ @tamanacity

ほっとサロン

～みんなで話そう、認知症や介護のこと～

閩玉名市包括支援センター (☎ 71・0285)
(✉houkatsu@tamasha.jp)

認知症や介護についての悩みや疑問など、みんなで話してみませんか。
どうぞお気軽にご参加ください。



日時 5月18日(月) 午前10時～11時
場所 くまもと県北病院 2階ラウンジスペース
(玉名550)
内容 茶話会、相談会(トークテーマ「介護保険ってどんな制度?」)

対象 認知症の人とその介護をしている人
参加方法 申し込み不要。中止の場合もありますので、事前に電話で確認の上、会場にお越しください。

玉名市認知症支援事業

玉名市の認知症支援事業は、ここに掲載している情報のほか、市ホームページにも掲載しています。詳しくは高齢介護課(☎75・1339)へお問い合わせください。

閩玉名市包括支援センター(☎71・0285)



オレンジカフェ

—地域で支える出発点—



閩高齢介護課(☎75・1339)
玉名市包括支援センター(☎71・0285)

オレンジカフェ(認知症カフェ)とは、認知症の人とその家族、地域住民や専門職など、誰もが気軽に集い交流できる場所です。

- ・認知症について相談や対応ができるスタッフがいます。お気軽にご参加ください。
- ・地域の皆さまのご参加もお待ちしています。

カフェ名	日時	場所	参加費(1人)	問い合わせ
カフェ からふる	5月10日(日) 午後1時～3時	BOOK & カフェ るりゆる (中 1835-1)	100円	NPO 法人キッチンるぱ (☎82・7585)
だれでもカフェ	5月21日(木) 午後1時30分～3時30分	グループホームゆうきの家 (小田 1180)		グループホームゆうきの家 (☎72・2032)
リクル de カフェ	5月8日(金) 午後1時30分～3時30分	リクルたまな (中 753-1)		有限会社ライフケア (☎73・8855)
カフェよりどころ	5月15日(金) 午後1時30分～3時	たいめい苑地域交流ホール (岱明町古閑 388)		総合ケアセンターたいめい苑 (☎57・1220)
赤い屋根のおうち	5月17日(日) 午前10時～正午	ほのぼの玉名地域交流室 (立願寺 798-1)		ほのぼの玉名地域交流室 (☎72・7800)
IGReK 新玉名	5月10日(日) 午後2時～4時	IGReK 新玉名 (玉名 264-2)		IGReK 新玉名 (☎85・9651)

※カフェ からふるは、飲食物の持ち込みは自由です。 ※事前に各会場へ開催状況をお問い合わせください。

木 THURSDAY	金 FRIDAY	土 SATURDAY
<p>【今月の納期】</p> <p>軽自動車税</p> <p>固定資産税 第1期</p> <p>※6月1日(月)まで</p>	<p>1</p> <p>岱明図書館上映会「母をたずねて三千里」※子ども向け (午後1時30分～ 岱明図書館)</p>	<p>2</p> <p>特集展示「金栗四三展」ギャラリートーク (午後1時30分～ 博物館企画展示室)</p>
<p>7</p> <p>農業委員会総会 (午後2時～ 市役所本庁)</p>	<p>8</p>	<p>9</p> <p>図書館おはなし会 (午前11時～ 岱明図書館)</p>
<p>14</p>	<p>15</p>	<p>16</p> <p>図書館お楽しみ会 (午後2時～ 玉名市民図書館)</p>
<p>21</p> <p>玉名市文化協会「有明さつき盆栽会花季展示会」(~24日) (午前10時～ 市民会館第1会議室)</p>	<p>22</p> <p>選挙管理委員会 (午前11時～ 市役所本庁)</p>	<p>23</p> <p>特集展示「赤星亮衛展—どうぶつだいしゅうごう—」(~8月23日) (午前9時～ 博物館企画展示室)</p>
<p>28</p> <p>ゆた〜っと元気体操 (午後1時30分～ 横島町公民館)</p>	<p>29</p>	<p>30</p> <p>玉名市民会館自主文化事業第12弾「玉名市民会館ホールでピアノを弾こう♪」(~31日) (午前9時～ 市民会館大ホール)</p>

公共施設休館日

- 玉の湯 (☎73・2087) (25日)
 - 潮湯 (☎57・4377) (12日、19日、26日)
 - ゆとりーむ (☎84・3939) (11日、25日)
 - 草枕温泉てんずい (☎82・4500) (13日、27日)
 - 花の館 (☎82・4600) (6日、13日、20日、27日)
 - 草枕交流館 (☎82・4511) (6日、13日、20日、27日)
 - 博物館こころピア (☎74・3989) (7日、11日、18日、25日)
 - 金栗四三翁住家・資料館 (6日、13日、20日、27日)
 - 天水老人憩の家 (☎82・3323) (7月より再開予定)
 - 岱明ふれあい健康センター (☎57・4141) 毎週月曜 (4日、11日、18日、25日)
- ※上記以外に臨時休館する場合があります。
最新情報は各連絡先へお問い合わせください。

各種相談会

- 弁護士無料法律相談
※要予約 (☎75・1222)
13日(木)、27日(木)
午後1時30分～4時 市役所本庁
- 司法書士無料法律相談
※要予約 (☎75・1222)
7日(木)、20日(木)
午後1時30分～4時 市役所本庁
- 納税相談
○夜間：7日、21日(木曜)
午後5時15分～8時
○休日：24日(日) 午前9時～正午
- 行政相談
○玉名地区：14日(木)、28日(木)
午前10時～午後3時 福祉センター
○岱明地区：7日(木)
午前10時～正午
岱明ふれあい健康センター
- カウンセラー相談会
20日(木)
午後1時～5時 市役所本庁
- 社労士年金・労働無料相談
※要予約 (☎57・8532)
13日(木)午後1時30分～3時30分
商工会館3階
- 無料法律相談
※要予約 (☎71・0080)
21日(木)午後2時～4時
福祉センター
(相談会情報は28ページにもあります)

●証明書発行の本庁窓口延長サービス

日時 毎週木曜(祝日を除く)
午後5時15分～6時15分
内容 戸籍、住民票、印鑑証明の証明書発行
印鑑登録 ※詳しくは (☎75・1116)

●手話通訳者設置日

日時 毎週月曜(月曜が休日の場合は翌日)
午前8時30分～午後5時

玉名市の
人の
動き

男	29,622人 (-136)
女	31,580人 (-154)
人口	61,202人 (-290)
世帯数	28,619世帯 (-10)



令和8年3月末日現在

日

SUNDAY

2026

5
May

月

MONDAY

火

TUESDAY

水

WEDNESDAY

+ 5月の献血 ご協力よろしくお願いいたします

閩玉名市保健センター (☎ 72・4188)

<29日金>

①午前9時30分～11時30分

②午後1時15分～4時

場所：特別養護老人ホーム岱山苑

場所：くまもと県北病院



3 憲法記念日

4 みどりの日

5 こどもの日

6 振替休日

体験学習「こどもの日たんけん! 博物館」
(午前9時～午後5時 博物館)

こどもの日 博物館無料開放
(午前9時～午後5時 博物館)

10

マイナンバーカード休日窓口 (予約制)
(午前9時～正午 市役所本庁)

11

12

図書館赤ちゃんおはなし会
(午前11時～ 横島図書館)

ゆた～っと元気体操
(午後1時30分～ 福祉センター3階)

13

玉名市ロビーコンサート
(午後0時20分～ 市民会館ホールロビー)

17

18

19

20

24

25

26

ゆた～っと元気体操
(午後1時30分～ 福祉センター3階)

27

男女共同参画審議会
(午後2時～4時 市役所本庁)

マイナンバーカード夜間延長窓口 (予約制)
(午後5時30分～8時 市役所本庁)

31

ぜひチェックするにゃん～▶▶



暮らしイベント
観光
市政
緊急情報
まちの話

＼ 玉名市の情報をいち早くお知らせ ＼

玉名市公式
LINE アカウント



広報たまな
facebook



イベント・講座

玉名市文化協会 有明さつき盆栽会花季展示会

有明さつき盆栽会会員が一年間丹精を込めて手入れをしたさつきの木を多数展示します。

日時 5月21日(木)～24日(日)

午前10時～午後5時

場所 玉名市民会館 第1会議室

入場料 無料

園有明さつき盆栽会

担当 坂口謙介さん
(☎090・7160・0917)



東部環境センターリサイクル体験講座

受け付けは5月1日(金)午前9時から(先着順)
園東部環境センター (☎75・5050)

SDGs カードウィービング基本講座
～2026 午年ゼブラ柄の紐作り～

日時 5月15日(金)、22日(金) 午前10時～午後1時(連続2回講座)

講師 松本美保子氏 定員 10人

準備物 ①はさみ②物差し③筆記用具④ベルト(腰に巻き付けて使うためゆとりのあるサイズ、多少幅のある紐でも可)⑤輪ゴム2本⑥飲み物(水分補給)⑦前回参加者はカード12枚⑧材料費(2回講座分)600円(前回参加者でカード持参の人は300円)

※課題材料はこちらで準備します。



クリーンパークファイブリサイクル体験講座

受け付けは5月1日(金)～18日(月)の午前9時～午後4時※日曜日も電話受け付け可(希望者多数の場合は21日(木)午前10時から抽選)
園クリーンパークファイブ (☎78・4433)

着物リフォーム「ゆかたで作る夏のワンピース」

日時 ①5月26日(火) 午前9時30分～午後3時②6月予定③7月予定(連続3回講座)

講師 土山千代子氏 定員 10人

準備物 ①着物をほどこいた1枚布(洗濯、アイロン済み)②生地に合わせてミシン糸③50号物差し④生地に合わせてファスナー30号⑤弁当⑥材料費800円



玉名国際交流協会 国際化セミナー

日時 5月29日(金)

午後3時～(1時間程度)

場所 玉名市民会館会議棟

第2会議室

内容 芦北町の国際交流について

講師 芦北町長 竹崎一成氏

参加費 無料

申し込み 不要。当日参加

も大歓迎。

園玉名国際交流協会

(☎73・5911)

玉名市弓道教室

初心者の人、大歓迎です。

◎日時 5月27日～6月26日の水曜日、金曜日 午後7時30分～9時(全10回)

◎場所 玉名市弓道場(玉名勤労者体育センター横)

◎対象 中学生以上

◎定員 15人(先着順)

◎参加費 千円(10回分、保険料含む)※初回徴収

◎準備物 動きやすい服装(靴下着用)

※弓具は貸します

◎申し込み 5月22日(金)までにはがきかファクスで①住所②氏名③生年月日④職業⑤電話番号を明記し、申し込んでください(〒865-0072 横島町横島7191-2 玉名市弓道連盟会長 井上龍士さん宛て)

園玉名市弓道連盟会長 井上さん
(☎090・8918・7416/ファクス84・3705)

楽しいゆかた親子教室

着物や浴衣を装い、和の所作や食事マナーの学習、お茶・折り方などさまざまな四季の日本文化の体験、高瀬の街並み探訪などを行います。

日時 6月6日から12月5日までの第1・3土曜日 午前10時～正午（月2回、全13回）

場所 玉名市文化センター

3階和室

対象 小中学生の親子（子ども1人の参加可）

定員 20人（先着順）

教材費 千円（初回徴収）

申し込み ①親子氏名②学校名③学年④電話番号を電話またはファクスでお申し込みください。

会 上田久美子さん

（☎）／ファクス74・3230



イベント・講座

高齢者等就業支援センター講座



◎「初めてのLINE」講座

日時 6月8日（月）、10日（水）、12日（金） 午前10時～正午

場所 高齢者等就業支援センター

講師 株式会社アース

内容 無料通信アプリLINE Eの入門講座【全3回】

対象 市内在住または勤務している人、スマートフォンをお持ちのLINE初心者（開講日までにLINEアプリをダウンロードすること）

定員 8人（抽選）

受講料 無料（別途テキスト代300円）

準備物 スマートフォン本体、充電器、筆記用具

申込期間 5月1日（金）～22日（金）

◎「保育補助」講座

日時 6月17日（水）、18日（木）

午後1時30分～3時30分

場所 高齢者等就業支援センター

講師 玉名ゆりかご保育園

募集

内容 ①保育に必要な子どもの成長・発達について②子どもの安全を守る事故・感染症予防とは？

対象 市内在住または勤務している人、子どもが好きで保育支援に関心のある人、これから保育支援の現場で働いてみたい人、子育て経験を生かして働きたい人

定員 15人程度（抽選）

教材費 無料（別途テキスト代300円）

準備物 筆記用具

申込期間 5月1日（金）～29日（金）

※いずれの講座も各窓口か二次元コードを読み取りフォームからお申し込みください。電話でのお申し込みは高齢者等就業支援センターまでお願いします。



高齢者等就業支援センター

（☎）71・2710

高齢介護課（☎）75・1339

福祉・健康

伊倉ふれあいセンター

伊倉ふれあいセンターで2つのイベントを開催します。

伊倉ふれあいセンター

☎ 73・2221

✉ jinken@city.tamana.lg.jp



◎ふれあいサロン

健康チェック、閉じこもり防止、季節行事など毎月内容を替え開催します。その他、血圧測定、生活相談の時間も設けています。

時間 5月29日 昼午前10時～11時30分

場所 伊倉ふれあいセンター

内容 伊倉駐在所巡査部長の防犯講話

対象 市内在住のおおむね65歳以上の人

定員 15人程度（先着順）

参加費 無料

◎かんたんストレッチ講座（全7回）

立っても座ったままでもできるストレッチを習得できます。

日時 6月11日 困午前10時～11時（12月まで毎月第2木曜日に開催）

場所 伊倉ふれあいセンター

対象 市内在住または通勤・通学している人

講師 日本レクリエーション協会 レクリエーションインストラクター

定員 各回20人（先着順）

参加費 無料

準備物 室内履き、タオル、飲み物

申し込み 5月1日 昼以降に①参加希望の講座②参加希望日③氏名（ふりがな）④住所⑤電話番号を電話かメール、センター窓口でお申し込みください。

相談

お知らせ



楽しく体カアップ 送迎付体操教室 〇高齡介護課 ☎75・1339

「楽しく外出の機会を持ちたい」「他社との交流を増やしたい」など教室に参加して新しい一歩を踏み出してみませんか。専門家に相談しながら楽しく体を動かして体カアップ!まずは体験からでも可能です! これまでに教室を利用したことのない人は、この機会に参加してみませんか。

場所	【天水会場】 天水町公民館	【岱明会場】 岱明ふれあい健康センター	【玉名会場】 玉名市高齢者等就業支援センター	【玉南会場】 玉名市伊倉ふれあいセンター	【横島会場】 横島町公民館	【玉陵会場】 くまもと県北病院
日時	毎週月曜日 9:30 ~ 11:30	毎週火曜日 9:30 ~ 11:30	毎週水曜日 9:30 ~ 11:30	毎週水曜日 9:30 ~ 11:30	毎週木曜日 10:00 ~ 12:00	毎週金曜日 10:00 ~ 12:00
委託事業所	社会福祉法人 天恵会 有明ホーム (☎ 82・3332)	有限会社ライフケア (☎ 73・8855)		株式会社ともいき Labo (☎ 080・6945・0918) <small>※玉陵会場はくまもと県北病院の協力をいただいています。</small>		
対象者	介護予防が必要と思われる市内在住（玉名市に住民票がある）65歳以上の人					
定員	各会場 25人					
内容	<ul style="list-style-type: none"> ・キラリかがやけ玉名体操ほか自宅で取り組める体操やストレッチ ・脳トレ ・セルフプランの作成 など 					
期間	6カ月間（全24回）					
参加費	毎回 500円					
準備物	タオル、飲み物、筆記用具、私の生活ノート（初回到会場でお渡しします） 動きやすい服装でお越しください。					
送迎	ご自宅から会場までの送迎を行います。					
申し込み	参加申込書にご記入の上、高齡介護課へご提出ください。申込書は高齡介護課窓口にて設置しています。または市ホームページからダウンロードをお願いします。					
備考	<ol style="list-style-type: none"> 1. お住まいの地域によって会場が決まるため、会場が希望に沿えない場合があります。 2. 教室参加は申し込みをした月の翌月初めから可能です。教室の状況次第では翌々月からの開始となる場合があります。 3. 申し込み期限は、毎月20日午後までとなります。 4. 集団での体操指導のため、体の状態によっては参加できない場合があります。申し込みの際に体の状態をお尋ねすることがあります。 5. 申込書の受け付け後、委託事業所から担当者の訪問または電話があります。 					



くまもと県北病院 職員募集

〇くまもと県北病院 人事課
(☎ 79・7323)

募集職種	介護福祉士 若干名、薬剤師 2人、看護師 15人 【※5月のみ 事務員 若干名、救急救命士 若干名】
受験資格	令和9年3月資格取得見込みの人、もしくは有資格者
試験	【5月開催】5月23日(土) 午前9時 【6月開催】6月27日(土) 午前9時 場所：くまもと県北病院
試験内容	【1次】 専門試験、適性検査 【2次】 面接
募集期間	【5月開催】5月15日(金)必着 【6月開催】6月19日(金)必着 履歴書、職務経歴書(経験者のみ)を提出。 詳細はホームページをご確認ください。



参加費
無料

何歳になってもいきいきと楽しく！ 脳トレリーダー養成講座

問高齢介護課

☎ 75・1339

ファクス 73・2362

地域の公民館などで脳トレを実践していただく「脳トレリーダー」を養成します！！

日時(初回) 6月5日(金) 午後2時～4時
第2回以降、毎週金曜日(全8回)

場所 高齢者等就業支援センター

内容 介護予防や認知症などの講話、教材(パズルやカード)を使った脳トレ 他

対象 市内在住の人

定員 20人(先着順)

準備物 筆記用具、水分補給用の飲み物

講師 北尾 昌平 氏(理学療法士)
【株式会社ともいき Labo 代表取締役】



申し込み方法

チラシの切り取り線から下の部分に①氏名②住所(行政区)③電話番号を記入の上、高齢介護課へ提出するか、高齢介護課へ①～③を電話でお伝えください。

※チラシは市ホームページからダウンロードまたは高齢介護課窓口でお受け取りください。



●申込期間：5月29日(金)

※先着順のため、定員に達し次第申し込みを締め切ります。

看護のロイイベント

くまもと県北病院看護部が「看護の日」に合わせて市役所で健康イベントを行います。予約不要です。ぜひお立ち寄りください。

日時 5月12日(火)

正午～午後3時

場所 玉名市役所1階

内容 健康チェック、血管年齢測定、ブラックライトによる手洗いチェック、皮膚トラブル予防のアドバイス、サルコペニア体操、AEDの使い方体験

参加費 無料

問くまもと県北病院看護部

(☎73・5000)

募集

玉名市営住宅入居者募集

募集する住宅と戸数

- ・糠峯団地(山田)：2戸(4階建て2階(1)、3階(1)・3)

K・浴槽風呂釜は入居者負担)

- ・四本木団地(伊倉北方)：3戸(4階建て3階(2)、4階(1)・3K・浴槽風呂釜は入居者負担)
- ・三ツ川団地(三ツ川)：3戸(3階建て1階(1)、3階(2)・2LDK)
- ・古閑団地A棟(岱明町古閑)

：1戸(2階建て1階(1)・3DK)

対象 次の要件を全て満たす人

- ・同居しているか、同居しようとする親族がいる(60歳以上の人、生活保護被保護者、障がい者などは単身でも申し込み可)。
- ・国税地方税を滞納していない。
- ・現在、住宅に困窮している。
- ・入居予定者が暴力団員でない。
- ・世帯の所得が入居基準を満たしている(所得制限有り)。

※詳しくは住宅課へお尋ねください。

申込期間 5月1日(金)～15日(金) 午後5時

※入居申込書や家賃は市ホームページで公開中。

ムページで公開中。

選考方法 公開抽選で入居順位を決定します。次点以降の人は1年間、申し込み団地の入居待機者となります。

家賃 所得に応じて算出

敷金 決定家賃の3カ月分

※入居時は連帯保証人が必要
問住宅課 (☎75・1311)

しょうぶの花摘み娘募集

日時 5月31日(日)午前9時集合(※雨天中止、前日の午後5時に態度決定します。)

集合場所 高瀬裏川の会場に設置している観光案内所

(①10時②11時の2回実演予定)

対象 小学校高学年から大人まで ※10人限定(先着順)

申し込み 5月15日(金)午後5時までに、電話かメールでお申し込みください。(電話は午前9時～午後5時)

問一般社団法人玉名観光協会

(☎72・5313)

☐1507kanko@gmail.com



第38回熊本県シニア美術展〜60歳からの技と美〜作品募集

募集期間 5月1日(金)から7月10日(金)まで

出品部門 日本画、洋画、写真、書、彫刻、工芸の6部門

出品資格
・令和9年4月1日時点で60歳以上(昭和42年4月1日以前にお生まれの人)である県内在住のアマチュア

出品料 1点1200円

テーマ 特に定めない(自由表彰など 入賞者には審査結果を通知し、表彰状を授与。
作品展示期間 9月30日(水)から10月4日(日)まで
作品展示場所 熊本県立美術館 分館

申し込み 高齢介護課または各支所市民生活課に設置のパンフレットでお申し込みください。

画一般財団法人熊本さわやか長寿財団 生きがい推進グループ
(☎096・354・3083)

全国大会出場激励金

文化の向上と発展のため、全国大会に出場する市民の皆さんへ激励金を交付します。

交付対象

・大会に出場する人が玉名市の住民基本台帳に登録され、現に本市に居住していること
・地方ブロック大会の予選を経て全国大会などに出場する資格を取得した人
・県などの団体から推薦があつて全国大会などに出場する資格を取得した人

・大会に出場登録されている人
・団体競技での出場の場合、大会などの主催者が開催要項で定める1団体当たりの出場者の枠に登録された人

交付の対象とならない大会

・小中体連が主催する大会
・全国規模ではない大会

・地区予選がない大会(県などの団体が推薦した人を除く)
・その他交付が適当ではないと認められる大会
交付の範囲
・年度内の申請は1人につき1度限り
・出場する人に対して交付し、登録外の人や指導者、マネージャーなどには不交付

交付金額

・1人につき1万円
・国際大会に出場する場合は1人につき2万円
・団体申請の場合は交付金額に上限設定あり

申請方法

・原則、出場する人による本人申請。ただし、本人が高校生以下の場合には保護者が申請してください。

・団体競技や複数人同大会に出場する場合は、代表者での一括申請可
・文化課に備え付けの申請書に記入してください。印鑑(スタンプ型印鑑不可)と通帳をご持参の上、窓口にて提出してください。

提出してください。
申請時の提出書類 ①予選大会の結果表 ②全国大会出場者の名簿 ③全国大会要項 ④委任状(複数人一括申請の場合) ⑤激励金振込口座が確認できる書類

大会終了後の提出書類

全国大会の結果表

申請時の注意点

・大会期日後の申請は受け付け不可。大会開始前までに申請してください。
・申請内容の確認を行いますので、事前に電話でご連絡ください。

画文化課 (☎75・1136)

岱明B&G海洋クラブ 会員募集

活動期間 5月31日(日)から10月までの土曜日か日曜日

月2回程度 午前10時〜正午(時間変更有り)

活動場所 岱明B&G海洋センター、鍋松原海岸しおまちパーク

活動内容 カヌーやSUPなどの海洋レクリエーション、海浜清掃などの自然体験活動を行います。海洋スポーツ大会にも出場予定です(小学生と中学生)。

※天候や潮の状況などにより、日程や内容などが変更になる場合もあります。
対象 小学4年生以上の人
定員 10人程度(先着順)
会費 3500円(保険料込み)
準備物 濡れてもいい服装、帽子、マリンシューズ、水着、プール用帽子、ラッシュガード(持っている人のみ)、着替え、タオル、飲み物

申し込み 5月17日(日)以降に電話でお申し込みください。

画岱明B&G海洋センター (☎57・3396)





募集 地域づくり、人づくりを応援します!

1 地域づくりスタートアップ支援事業補助金

- **事業期間** 令和8年度～10年度
- **対象事業** 次の要件を満たす事業
 - ・市民活動団体が実施し、行政区などと連携する事業
 - ・一過性ではなく継続・発展性が期待でき、自律的な展開の可能性がある事業
 - ・大半を自らが直接実施する事業
 - ・令和9年3月31日迄までに実績報告ができること

■ 募集期間 (受付時間は、平日午前9時～午後5時)

第1回	5月12日(火)～21日(金)
第2回	7月1日(火)～9日(金)
第3回	8月19日(火)～27日(金)
第4回	10月20日(火)～28日(金)

- **補助率** 補助対象経費の2分の1以内(千円未満切り捨て)

- **限度額**
 - ・初めての交付 20万円
 - ・2回目の交付 15万円
 - ・3回目の交付 10万円

2 人材育成基金助成事業

- **対象事業** 次の要件を満たす事業
 - ・教育、文化、環境、福祉、産業などの振興に役立つ人材を育成するための研修会などへの参加または開催する事業
 - ・地域づくりの推進に役立つ人材を育成するための研修会などへの参加または開催する事業
 - ・令和9年2月26日迄までに実績報告ができること

■ 募集期間 (受付時間は、平日午前9時～午後5時)

第1回	5月12日(火)～21日(金)
第2回	7月1日(火)～9日(金)
第3回	8月19日(火)～27日(金)
第4回	10月20日(火)～28日(金)

- **補助率** 補助対象経費の2分の1以内(千円未満切り捨て)

- **限度額**
 - [海外の研修会等への参加]
 - ・1人につき10万円、1団体などにつき50万円
 - [国内の研修会等への参加]
 - ・特に市長が必要と認める研修会などで、市が受講者を募集するもの(1人につき30万円)
 - ・上記以外のもの(1人につき5万円、1団体などにつき25万円)
 - [研修会等の開催]
 - ・1件当たり、20万円

※ただし、申請年度を含めた過去3年間に同助成を受けた場合の限度額は、助成対象となる事業の別を問わず上記の限度額より減額されます。
また、個人または団体などへの助成期間については、助成対象となる事業の別を問わず、初めて助成金の交付を受けた年度から、原則として最長3年以内とします。

申請方法

いずれも市ホームページ掲載の募集要項・交付要綱を参照の上、必要書類を地域振興課に提出してください。

各種補助金が予算の限りですので、事前にご相談ください。



▲1 補助金



▲2 助成事業

問地域振興課 (☎ 75・1421)



土砂災害危険住宅移転促進事業

国土木課 (☎ 75・1124)

頻発する豪雨などによる土砂災害から市民の安全を守るため、土砂災害特別警戒区域（レッドゾーン）内の危険住宅から、熊本県内の安全な区域（レッドゾーン・イエローゾーン外）へ移転する人に、住宅の除去費用や移転費用の一部を補助します。

対象者 土砂災害特別警戒区域（レッドゾーン）内在住者
交付要件

- ①現在お住まいの住宅の除去
- ②熊本県内の安全な区域への移転
- ③除去した後の跡地に住宅用の建築物を建築しないこと

補助額 上限300万円

土砂災害特別警戒区域（レッドゾーン）とは、土砂災害の恐れのある区域であり建物が破壊され、住民に大きな被害が生じる恐れがある区域であり、ご自宅が区域に含まれているかどうかは県ホームページ掲載の「熊本県土砂災害情報マップ」で確認できます。



◀熊本県土砂災害情報マップ



玉名市畜産飼料・被覆資材購入緊急支援事業

物価高騰の影響による、燃油価格や飼料・資材などの価格高騰が農業者の経営を圧迫しており、今後も価格高騰が続くことが見込まれています。飼料や資材の購入費の助成を行い、農業者の経営安定支援を図ります。

被覆資材	
基準日	令和8年1月1日
対象者	基準日から申請日までに次の要件を全て満たす人 ①玉名市に住民票のある農業者または主たる事業所を市内に有する法人 ②令和7年の売上金額 50 万円以上（個人：令和7年の確定申告書写し、法人：直近の申告書写し） ③総事業費（資材購入費の合計）が 10 万円以上
内容	【対象となる被覆資材】 ・令和7年4月1日から令和8年3月31日までに購入した農作物の栽培を目的とした農業用ハウス（トンネル含む）に使用する外部、内部（遮光用含む）被覆材など。土地利用型（ばれいしよ、たばこなど）や露地果樹に限りマルチシートも対象。 【対象とならない被覆資材】 ・防風ネット、防虫ネットなど。
補助額	令和7年4月1日から令和8年3月31日までに購入した被覆資材費の100分の10以内（10%以内）
受付	【受付期間】 5月11日（月）から6月5日（金）まで 【受付場所】 玉名市役所農業政策課窓口、地区別全体受付会場 ※各地区受付日は市役所窓口での受け付けは行っていません。地区別全体受付会場をご利用ください（下図参照）。
申請に必要なもの	・印鑑（スタンプ型印鑑不可） ・納品書、領収証などの購入日・購入金額が分かる書類の写し ・最新の確定申告書における収支決算書の写し ・振込先通帳の写し 【注意事項】 ・他の事業で該当されている分は、本事業には該当しません。ご了承ください。 ・本事業の交付金は課税対象となりますので、忘れずに確定申告を行ってください。

地区別全体受付会場（受付時間は各会場とも午前9時30分～正午、午後1時～4時）

日にち	受付会場	地区
5月13日（水）	玉名市桃田運動公園	玉名北、玉名南
5月14日（木）	総合体育館（会議室）	滑石、大浜
5月18日（月）	岱明町公民館（第1研修室）	岱明
5月19日（火）、20日（水）、22日（金）	横島町公民館（多目的ホール）	横島
5月26日（火）～28日（木）	天水町公民館（多目的ホール）	天水

畜産飼料の助成対象者には文書を送付します。受付地区など詳しくは、文書または市ホームページをご確認ください。



☎ 農業政策課 (☎ 75・1126)

玉名市景観形成支援補助金



「玉名市景観計画」で景観形成推進地区に指定された6地区内は、建築物や土地の所有者などが、景観計画の基準に従い修景を行う場合、補助金の対象となります。

※修景を伴わない修繕や補修は対象になりません。必ず事前にお問い合わせください。

●補助の対象地区

「玉名市景観計画」に定める6つの景観形成推進地区… ① 高瀬・裏川地区 ② 新玉名駅周辺地区
 ③ 山田日吉神社周辺地区 ④ 石貫安世寺地区 ⑤ 大浜地区 ⑥ 伊倉地区
 「玉名市過疎地域持続的発展計画」に基づく対象地域… 天水地区（「玉名市過疎地域持続的発展計画」の計画期間に限る）

●対象経費および補助率・限度額 ※屋根のふき替えのみの場合は対象になりません。

対象事業 ※令和9年2月28日までに完了する事業対象	補助率	限度額
① 修景を伴う既存建築物の外壁または屋根の改修	1/2以内	100万円
② 外壁などの色彩の変更		10万円
③ 修景を伴う生垣、塀など、石垣または門の設置または改修		30万円
④ 道路または川に面する建築設備の遮へいなど		10万円
⑤ 修景を伴う看板などの設置または改修		10万円

●申請期間 … 5月18日(月)から9月25日(金)まで **問** 都市整備課 (☎75・1122)

たまなの子育て応援！

ファミリーサポーター養成講座

ファミリー・サポート・センター事業とは、子育てを手伝いたい人（協力会員）が、送迎や短時間の預かりなど子育てを手伝ってほしい人（依頼会員）の支援を行うことです。

受講は無料です。サポーターとして子育てを応援しませんか？



●期間

① 6月30日(月)、7月1日(火)、2日(水)、6日(日)、8日(火)、10日(木)

② 11月4日(火)、5日(水)、6日(木)、9日(日)、11日(火)、13日(木)

※どちらか都合の良いほうにご参加ください。

●場所

玉名市福祉センター（予定）

●内容

保育の心、子どもの世話、小児看護の基礎知識、子どもの栄養と食生活、児童虐待と社会的養護、子どもの身体の発達と病気 など

●対象

本市在住で子育て支援に関心があり、心身共に健康な人、全講座を受講できる人



申し込み ①の申し込みは6月19日(金)までに、たまなファミリー・サポート・センターへ電話か来所をお願いします。



問たまなファミリー・サポート・センター（玉名市福祉センター内 ☎79・7077）



防災行政無線の 戸別受信機貸し出します

本市では、防災行政無線の放送を屋内で聞くことができる戸別受信機を以下の条件付きで無償貸与します。

☎ 防災安全課 (☎ 75・1130)



■ 貸与条件

本市に居住（生活の本拠地が本市にある）し、次の(1)～(2)のいずれかに該当する世帯が対象です。

- (1) 高齢者（65歳以上）を含む世帯や土砂災害特別警戒区域（レッドゾーン）に居住している世帯などで、どうしても情報の入手が困難だと認められる世帯
- (2) 身体障害者福祉法第15条の規定により身体障害者手帳の交付を受けた視覚または聴覚に障害がある人のみで構成される世帯

■ 申請場所

防災安全課、各支所市民生活課

■ 注意事項

● 次の①～④は使用者の負担となります。

- ① 電気料金および電池の補給費用
- ② 家屋などの移転、改修、その他の理由による移設費用
- ③ 使用者の故意または過失による損傷、故障、紛失にかかる修理代または損害額
- ④ 上記以外、受信者の都合により生ずる費用

● 市外転出などで不要となった場合は必ず市へ返却ください。

● 申請後に審査を行いますので、当日の貸し出しはできません。



新連載

ゆとり～む通信

ヨガ・ピラティス カルチャー講座のご案内

ゆとりむでは、年間4期、全10回のヨガ・ピラティス講座を開催しています。心地よく身体を動かしやすいこの季節、心身を整える習慣を始めてみませんか。無料体験も随時受け付けていますので、ぜひお気軽にお越しください。

■ 開催講座一覧（各講座、定員は15人）

毎週火曜日	11時00分～12時00分	はじめてのピラティス	講師：MIYABI
毎週水曜日	19時00分～19時50分	骨盤調整・姿勢改善	講師：TAKAMI
毎週水曜日	20時00分～21時00分	ナイトボディケア	講師：TAKAMI
毎週木曜日	10時00分～11時00分	リラックスヨガ	講師：MASUMI
毎週木曜日	11時15分～12時15分	シルバーヨガ	講師：MASUMI

【受講料について】

途中参加の場合は、1回500円×残り回数分となります。

定員に達している講座にはご参加いただけませんので、あらかじめご了承ください。

講座の詳細、無料体験のお申し込み、ご不明な点などございましたら、ゆとりむまでお問い合わせください。

広報たまな 5月号から、新連載「ゆとり～む通信」をスタートします。施設の最新情報やイベント案内を分かりやすくお届けします。

温泉で季節を味わいながら癒やされてみませんか

ゆとりむの温泉では、季節の移ろいを感じていただけるよう、年に数回、季節行事にちなんだ特別イベント湯を実施しています。5月は端午の節句に合わせ、菖蒲風呂を下記の日程で開催する予定です。

菖蒲には古くから「厄除け」「健康長寿」の願いが込められており、爽やかな香りが心身をすっきり整えてくれます。

ご家族やご友人と一緒に、ぜひお楽しみください。

5月休館日 11日(月)、25日(月)

※ゴールデンウィーク期間中は、毎日営業しています。

開催日時 5月5日(火) 午前10時～午後9時

利用料金 玉名市在住 70歳以上……200円
玉名市在住 高校生～69歳……310円
玉名市在住 高校生未満……200円

☎ 横島総合保健福祉センター「ゆとりむ」 (☎ 84・3939)

令和8年度 介護保険料

問高齢介護課 (☎ 75・1339)

65歳になった月(誕生日の前日の月)から第1号被保険者として介護保険料が発生し、その翌月から納付が始まります(4月が誕生日の人は6月から)。65歳以上の人の令和8年度の介護保険料は、下表のとおりです。

6月に介護保険料を算定した結果、特別徴収(年金からの天引き)の金額と差額が出た場合、8月で調整することがあります。

階層	要件	保険料
第1段階	①生活保護受給者 ②老齢福祉年金受給者で世帯全員が市民税非課税の人 ③世帯全員が市民税非課税で、前年の年金以外の合計所得金額と課税年金収入額の合計が82万6500円以下の人	1,710円/月 20,520円/年
第2段階	世帯全員が市民税非課税で、前年の年金以外の合計所得金額と課税年金収入額の合計が82万6500円超、120万円以下の人	2,910円/月 34,920円/年
第3段階	世帯全員が市民税非課税で、前年の年金以外の合計所得金額と課税年金収入額の合計が120万円超の人	4,110円/月 49,320円/年
第4段階	世帯内に市民税課税者がいるが、本人は市民税非課税で、前年の年金以外の合計所得金額と課税年金収入額の合計が82万6500円以下の人	5,400円/月 64,800円/年
第5段階	世帯内に市民税課税者がいるが、本人は市民税非課税で、前年の年金以外の合計所得金額と課税年金収入額の合計が82万6500円超の人	6,000円/月 72,000円/年
第6段階	本人が市民税課税で、前年の合計所得金額120万円未満の人	7,200円/月 86,400円/年
第7段階	本人が市民税課税で、前年の合計所得金額120万円以上210万円未満の人	7,800円/月 93,600円/年
第8段階	本人が市民税課税で、前年の合計所得金額210万円以上320万円未満の人	9,000円/月 108,000円/年
第9段階	本人が市民税課税で、前年の合計所得金額320万円以上420万円未満の人	10,200円/月 122,400円/年
第10段階	本人が市民税課税で、前年の合計所得金額420万円以上520万円未満の人	11,400円/月 136,800円/年
第11段階	本人が市民税課税で、前年の合計所得金額520万円以上620万円未満の人	12,600円/月 151,200円/年
第12段階	本人が市民税課税で、前年の合計所得金額620万円以上720万円未満の人	13,800円/月 165,600円/年
第13段階	本人が市民税課税で、前年の合計所得金額720万円以上の人	14,400円/月 172,800円/年

フードバンクへご提供いただきました!

2月~3月

問フードバンク玉名
(くらしサポート課内 ☎75・1222)

- 九州電力送配電株式会社、玉名配電事業所株式会社、九電ネクストサービス玉名サービスセンター、九電ネクスト株式会社玉名営業所：常温食品、カップ麺
- 株式会社アースコーポレーション(高瀬)：米(令和3年6月から毎月)

その他、個人でのご提供もいただきました。ご協力ありがとうございました。





4月分から

児童扶養手当の手当額が変わります

子育て支援課 (☎ 75・1120)

物価変動に伴い手当額が引き上げられます。

対象児童数	(改定前) 3月分まで		(改定後) 4月分から	
	全部支給月額	一部支給月額	全部支給月額	一部支給月額
1人目	46,690円	46,680円～ 11,010円	48,050円	48,040円～ 11,340円
2人目以降	11,030円	11,020円～ 5,520円	11,350円	11,340円～ 5,680円

特設人権相談所

家庭内・近隣間などの悩み事、相続などについての悩み事、いじめ・差別などの人権問題、その他のいろいろな心配事や困り事など、お気軽にご相談ください。相談は無料。予約不要です。



日時 6月1日(月)
午前10時～午後3時

場所 玉名市文化センター、岱明防災コミュニティセンター、横島町公民館、天水市民センター

相談員 人権擁護委員

※特設相談所以外でも、熊本地方事務局玉名支局(☎72・2347)で毎日相談を受け付けています。

個人権啓発課
(☎75・1119)

**悩み事の相談を
カウンセラーの相談会**

不安な気持ちなどについて、カウンセラーが相談をお受けします。相談は無料です。秘密は守られます。

日時 5月20日(水)
①午後1時30分～2時30分
②午後3時～4時

※①または②の時間帯でご予約ください。

場所 玉名市役所

申し込み 市公式LINE(トーク画面下基本メニュー「申請・申込み・応募・予約」)または総合福祉課へ電話かメールでお申し込みください(予約者優先)。

総合福祉課
(☎75・1121)
☐fukushi@city.yamanaka.jp



玉名市就職相談会

本市では、熊本県ジョブカフェ・玉名ランチとの共催で就職相談会を開催しています。

日時 天水・横島(毎月第2水曜日)、岱明(毎月第4水曜日)

午前10時～正午(祝日除く)

場所 詳しい場所などは二次元コードからご確認ください。

内容 ①就職に関する相談②仕事探しのお手伝い③履歴書や職務経歴書の作成のお手伝い④適性診断

対象者 就職を希望する人ならどなたでも(お子さんの就職についても相談をお受けします)

申し込み 相談会は事前予約制です。電話でお申し込みください。

※天水・横島は前日午後4時までに予約がない場合は中止

☎ジョブカフェ・玉名ランチ
(☎74・1125)



▲予定表

玉名商工会議所・玉名市 事業承継個別相談会

日時 6月11日(木)

①午後1時30分②午後3時

※①②のいずれかの時間

場所 玉名市文化センター
第3研修室

相談員 熊本県事業承継・引

継ぎ支援センター専門職員

相談料 無料

申し込み 先着順です。5月

11日(月)午前9時～6月9日

(火)に電話でお申し込みくだ

さい。

問商工政策課(☎71・2065)

玉名商工会議所

(☎72・3106)

お知らせ

労働力調査を実施

総務省統計局では、毎月労

働力調査を実施しています。

労働力調査は、統計法に基づ

く基幹統計調査として、日本

の就業や失業などの状況を明

らかにすることを目的とし、

調査結果は、景気判断や雇用

対策に活用されています。

調査の対象となった世帯に

は、熊本県知事が任命した「調

査員」が伺いますので、ご協

力をお願いします。

調査期間 5月～9月

※準備調査1カ月、本調査

4カ月

対象地域 榎原区、吉丸区、

立山区(八嘉)、一本松区

の一部

問熊本県企画振興部

統計調査課

(☎096・333・2179)



人権教育用DVDの 貸し出し

玉名市人権・同和教育推進

協議会では人権教育のビデオ

やDVDの貸し出しを行って

います。アニメやドラマ、ド

キュメンタリーなどさまざま

な種類がありますので、詳細

は市ホームページをご覧にな

るか、問い合わせ

せ先までお尋

ねください。

貸し出しの注意事項

・1団体(または個人)につ

き3本まで、借用期間は連

続した2週間まで

・借用の場合はコミュニティ

推進課までお越しください。

・利用中に機材が破損した場

合は補修した上でご返却く

ださい。

・貸し出し中の場合があります

す。事前に電話などでご確

認ください。

問コミュニティ推進課

(☎75・1312)

繁殖期の野鳥保護およ び指導取締強化月間

県では、5月10日からの1

カ月間を指導取締強化月間と

定め、違法捕獲などの防止に

取り組んでいます。野生鳥獣

や鳥類の卵は、法律により許

可を受けた者以外は原則とし

て捕獲、殺傷、採取が禁止さ

れています。ご理解とご協力

をお願いします。

なお、野生鳥獣(メジロ、

ホオジロなど)の愛がん飼養

目的の捕獲は、鳥獣の乱獲を

助長する恐れがあることから

許可していません。詳しくは、

お問い合わせてください。

問水産林務課(☎75・1403)

玉名地域振興局 林務課

(☎74・2138)

令和8年度自衛官募集 事務に係る対象者情報の 提供について

本市では、以前から、自衛

隊熊本地方協力本部より自衛

官および自衛官候補生の募集

に必要となる募集対象者情報

の提供依頼を受けており、情

報の提供を行ってきました。

自衛隊への情報提供をして

ほしくない旨の意思表示をし

た人は、本人または保護者な

どから除外申請の手続きを

行っていたかどうかにより、

自衛隊へ提供する情報から除

外します。詳しく

は総務課へお問い

合わせください。

問総務課 (☎75・1420)

二十歳を祝う会」の 開催日を変更します

本市では、毎年1月3日に

開催している「二十歳を祝う

会(旧成人式)」の開催日を

左記のとおり変更します。

◎今後の開催日

令和13年度以降、成人の日

の前日の日曜日に開催します。

・令和13年度…令和14年1月

11日(日)

・令和14年度…令和15年1月

9日(日)

なお、令和8年度～12年度

の開催日は例年通り1月3日

となります。

問コミュニティ推進課

(☎75・1312)



イベント・講座

募集

福祉・健康

相談

お知らせ



スポーツ安全保険に 加入しましょう

令和8年度のスポーツ安全保険の加入受け付けが始まりました。スポーツを楽しく安全に行うために、万一のけがや賠償責任に備えて加入しましょう。



▲詳しくはこちら

内容 傷害保険、賠償責任保険、突然死葬祭費用保険

対象 子ども会やスポーツクラブなど4人以上で活動する団体

補償範囲 「加入団体での活動中」と「団体活動への往復中」の事故

保険料 子どもが年額800円から。高校生以上は活動内容で金額が異なります。

団公益財団法人

スポーツ安全協会

固定電話から

(☎0570・087109)

携帯電話から

(☎03・5510・0033)

トマト黄化葉巻病対策

玉名管内では、トマト黄化葉巻病が発生しており、この病気が多発するとトマトの栽培に甚大な被害を与える可能性があります。

◎トマト類を栽培する農家の皆さまへ

トマト黄化葉巻病の撲滅を図るため、次の対策をお願いします。

- ・栽培終了後、7月17日までにハウスの閉め込み（鋤き込み）を実施すること。
- ・定植は、天井被覆フィルム、防虫ネットを設置して8月15日以降に実施すること。

◎一般の家庭菜園でトマトを栽培している人へ

家庭菜園でも、トマト黄化葉巻病の発病株を放置しておく、他のトマトに伝染していきま。発病株を見つけたら直ちに抜き取り、土中に埋めるか肥料袋などに入れ、密閉して処分してください。

◎黄化葉巻病の特徴

- ・先端部の新葉が黄色に変色
- ・葉が巻くように萎縮して生長が止まってしまふ。



◎トマト以外の作物

ナス、アスパラガス、オクラなど、他の作物もコナジラミ類の防除にご協力をお願いします。

玉名地域緊急病害虫防除対策会議事務局

(☎74・2193)

道路上に張り出している樹木や竹林の伐採のお願い

道路や歩道への枝の張り出しや倒木により、歩行者や自動車などの通行に支障となることがあります。強風や大雨時の安全確保のためにも樹木の管理にご協力をお願いします。樹木の倒木などが原因で歩行者などに損害が発生した場合は、被害者から樹木所有者の管理責任を問われることがあります。一定の幅、高さの範囲内に通行の障害となるものを設けてはならない区域として建築限界が定められておりますので、はみ出した樹木などの伐採にご協力をお願いします。緊急の場合は、道路管理者が道路通行の支障となる竹木や枝などを予告なく伐採・撤去することがありますのでご理解をお願いします。

国土木課 (☎75・1124)

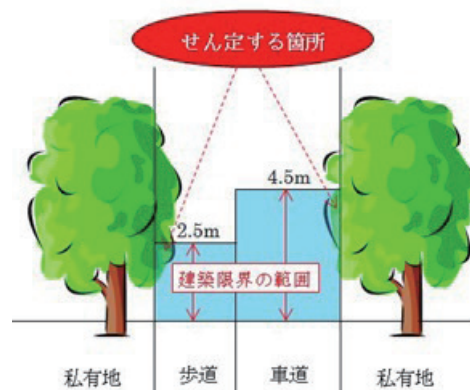

家族でも、おひとりでも OK! 無料でモビリティを貸し出します!

“ガソリン代ゼロで始める” ちょっと健康習慣。

本市では、気軽に自転車を使う「モニター」を募集します。電動モビリティ*が日常の移動に役立つかを検証するため、実際に使用してもらい利用シーンや課題を今後のサービスづくりに生かします。

※電動アシスト自転車や特定小型原動機付自転車のこと



応募フォームは
こちら!!

期間	6月末まで	条件	週1回以上の利用 + 簡単な記録
対象	家族での参加大歓迎! ファミリー、シニア、学生など	費用	無料



問都市整備課 (☎ 75・1122)



玉名市まちなか ランドデザイン

まちなか未来図



アクションプログラム

本市では、令和5年度に「玉名市まちなか未来プロジェクト」を設立し、市の中心部「まちなか」の活性化に市民や事業者と一緒に取り組んでおり、その効果を市全域に広げることを目指しています。令和6年度に策定した「玉名市まちなかランドデザイン～まちなか未来図」に示すまちの未来像を実現するため、多くの市民の皆さんと対話や活動を重ねてきました。そして、令和7年度にまちづくりの実行計画となる『玉名市まちなかランドデザイン～まちなか未来図アクションプログラム』を策定。アクションプログラムでは、だれが・いつ・どういったことに取り組むのかを明確にしており、高い実行

力をもってプロジェクトを推進していきます。社会情勢の変化にも柔軟に対応し、バージョンアップを繰り返しながら市民の皆さんと一緒に未来の玉名を育てていく。自分たちのやりたいこと、できることから小さな一歩を動き出す。そんな皆さんの行動(アクション)が未来につながっていきます。 ▲詳細はこちら



みんなが一緒に
幸せ実感、大好き玉名

を合言葉に、玉名の未来を一緒に創りましょう!

問都市整備課 (☎ 75・1122)



春期
5月

集団接種

狂犬病の予防注射を打ちましょう！

現在登録をしている人には、はがきを送付します。注射会場に持参してください。登録をしていない人は、この機会に必ず登録をしてください。集団接種に来られない場合は、動物病院で受けることもできます。

☎環境整備課 (☎ 75・1118)

1年に1回
必ず受けることが
法律で義務付けられて
いるわん!!



注射料金

登録している場合	新規登録の場合
3,300円	6,300円
・注射代2,800円 ・注射済票代500円	・注射代2,800円 ・注射済票代500円 ・新規登録手数料3千円

8 日 金	9:00~9:20 開田公民館	15 日 金	9:00~9:30 大浜漁協 倉庫前駐車場	22 日 金	9:00~9:30 尾田公民館
	9:40~10:00 西照寺公民館		9:50~10:10 末広公民館		9:50~10:20 部田見ドライブストア
	10:20~10:50 雲雀丘公民館		14:00~14:30 JAたまな 滑石支所		10:40~11:00 天水グラウンド (旧天水中学校跡地)
	11:10~11:30 岱明防災 コミュニティセンター		14:50~15:10 小島公民館		11:20~11:40 上有所公民館
	14:00~14:20 明神尾公民館		9:00~9:30 上立願寺公民館		14:00~14:20 大開中担い手 センター
9 日 土	14:40~15:00 上野口公民館	16 日 土	9:50~10:20 糠峯団地 西側駐車場	23 日 土	14:40~15:10 九番農協倉庫前
	8:30~9:20 JAたまなガス センター(旧鍋支所)		10:40~11:10 築地公民館		15:30~15:50 栗の尾神社
	9:40~10:30 JAたまな岱明 供給センター		14:00~14:30 高瀬大橋下 駐車場		9:00~9:40 天水市民センター
	10:50~11:10 旧JAたまな睦合支所		14:50~15:30 伊倉北 八幡宮広場		10:10~11:00 玉名市横島支所
14 日 月	11:30~12:00 玉名市岱明支所	17 日 日	8:30~10:00 玉名市役所 駐車場		
	9:00~9:20 旧JAたまな三ツ川支所				
	9:40~10:10 旧JAたまな石貫支所				
	10:30~10:50 月瀬光明寺駐車場				
	11:10~11:30 玉名大神宮前				
14:00~14:20 八嘉学習センター 前広場					
14:50~15:20 JAたまな 北宮農供給センター					



動物病院で狂犬病 予防注射をした場合

狂犬病予防注射済票を市内の動物病院【あらたま動物医療センター(旧はやの動物病院)・吉田動物病院・AGOPETペットクリニック】でも受け取れます。ほかの病院や家畜診療所などで注射を受けさせた人は、注射済証明書を持参の上、環境整備課が各支所市民生活課で料金(500円)と引き換えに狂犬病予防注射済票をお受け取りください。

おねがい

- 郵送されたはがきを集団接種会場にご持参ください。
- 犬が暴れる場合があります。必ず犬を抑えられる人が来てください(注射ができない場合があります)。
- 犬の管理は飼主の責任です。他の犬や飼主などのトラブルには十分ご注意ください。
- 登録犬が死亡したり、行方不明となった場合は、鑑札を持って、集合注射会場か環境整備課または各支所市民生活課へお越しください。

大雨時におけるアンダーパスの車両通行は、ご注意ください

市道松木六田線のアンダーパス（JＲの架道橋と市道が交差する地点）は、大雨時には冠水する可能性があるため、車両の通行にはご注意ください。少しでも危険を感じた場合、車両は通行しないで別の安全なルートを選択してください。



マイナンバーカード 休日・平日夜間窓口開設

仕事や学校などで忙しく、市役所の開庁時間内にマイナンバーカードの申請や受け取

り、住所変更などに伴うカード記載事項変更、電子証明書の更新や暗証番号の変更・初期化などの手続きができない人のために、休日・平日夜間延長窓口を開設します。

休日・平日夜間窓口は予約制としているため、予約がない場合は開設いたしませんのでご了承ください。

開設日時

【休日窓口】

・5月10日（日） 午前9時～正午（※5月8日（金）正午までに要予約）

【平日夜間延長窓口】

・5月27日（水） 午後5時30分～8時（※同日の正午までに要予約）

○開設場所および予約先

・市民課（☎75・1116）

※休日・平日夜間延長窓口は、本庁市民課のみ開設しており、各支所市民生活課では行っておりませんので、ご注意ください。

閩市民課（☎75・1116）

マイナンバーカードの出張申請を個人宅や施設などで実施しています

市役所へ来ることが難しい人を対象に、市職員がご自宅や施設などに訪問し、顔写真の撮影と申請を無料でサポートします。

後日、出来上がったカードもご自宅や施設などにお届けしますので、市役所にお越しいただく必要がありません。お一人からご利用いただけます。お気軽にお申し込みください。

日時 令和8年5月から

平日午前9時～午後4時の間で調整します（予約制）。
場所 ご自宅、施設など（市内）
その他

- ・介助が必要な人は、訪問当日に介助者の同席をお願いします。
- ・市の公用車で訪問しますので、駐車スペースが必要となります。
- ・施設入所者が希望される場合は、あらかじめ施設の人と調整を行った上で申し込みください。

・日程調整に時間を要することがあります。余裕を持って申し込みください。
申し込み 市民課に電話でお申し込みください。

閩市民課（☎75・1116）

警察と地域の架け橋 玉名警察署協議会

県公安委員会からの委嘱で玉名警察署の業務運営に参画しています。協議会は、住民目線での警察署運営を目指す情報提供の場です。私たち協議会委員がその橋渡し役を担います。ぜひご利用ください。

玉名警察署協議会委員

- ・廣田幹人会長（玉名市在住）
 - ・永松史人副会長（南関町在住）
 - ・野村義勝幹事（玉東町在住）
 - ・野田浄子委員（天水町在住）
 - ・松井絹代委員（岱明町在住）
 - ・坂口幸裕委員（和水町在住）
 - ・田邊信愛委員（玉名市在住）
- 閩玉名警察署協議会事務局
（☎74・0110）／ガイダンス番号「7番」を選択

ご寄付ありがとうございます！

閩歴史博物館ころろピア（☎74・3989）

このたび、都市圏を中心にファッションビルなどを展開する株式会社丸井さまから、文化振興費として10万円のご寄付をいただきました。

この寄付は、同社実施の美術刀剣を意匠に取り入れた商品事業「刀剣 Festival」^{フェスティバル}に伴うもので、併せて本市と関係の深い刀剣「同田貫正國」^{どうだぬきまさくに}の周知にも多大なるご協力を賜りました。

温かいご支援に心より感謝し、本市文化事業推進のため大切に活用します。

省エネ家電へ 買い換えませんか？

問 環境整備課 (☎ 75・1118)



詳細は市ホームページを
ご覧ください (5月1日(金)
以降)。

家庭におけるエネルギー費用負担を軽減するとともに、CO₂ 排出量の削減への取り組みの一環として、省エネ性能が高い家電製品への買い換えを行う世帯に補助金を交付します。

※令和7年度に補助を受けた人も対象になります。

統一省エネラベル

対象家電 (1世帯につきいずれか1台)



省エネ基準達成率 (最新年度) 100%以上の
エアコン (壁掛け・床置き) と 冷蔵庫

※省エネ基準は、日本産業規格 C9901 に基づく省エネルギー性能評価の基準

補助額

対象家電 1 台分の購入額	補助額
5 万円以上 10 万円未満	1 万円
10 万円以上 15 万円未満	2 万円
15 万円以上 20 万円未満	3 万円
20 万円以上	4 万円

※購入の際に販売店のポイントなどを使用した場合、ポイントなどによる値引き後の金額です。
※設置工事費や部品、付帯設備等の費用、運搬料、現在使用している家電製品の撤去やリサイクル処理に要する費用、消費税などは対象外です。

補助条件

製品の条件

- ・市内の販売店で購入するもの(インターネットや通販などで購入するものは対象外)
- ・補助金の交付決定後に購入するもの
- ・現在使用している家電は、家電リサイクル法に基づき処分すること。

対象者

- ・玉名市に住所がある人
- ・自ら居住する住宅(店舗等兼用住宅の場合、主に事業で使用する部分を除く)に設置している家電を新品のものに買い換える人
- ・市税を滞納していない人

申請方法

申請書に必要な事項を記入し、①②③の書類を添えて環境整備課へご提出ください。

申請書などは5月1日(金)から環境整備課と各支所の窓口または市ホームページで取得できます。

- ①市内の販売店が発行した見積書(補助対象製品の本体価格、値引額内訳が分かるもの)
- ②補助対象家電の製品名、型式番号および省エネ基準達成率(最新年度)が分かるもの(カタログなど)
- ③令和8年4月1日以降に発行された、申請者の「滞納のない証明書」(市民課または各支所窓口で発行、申請人の本人確認書類(マイナンバーカード、運転免許証など)と交付手数料300円が必要)

受け付け期間と申請先

環境整備課窓口

5月11日(日)～9月30日(日)の平日
午前8時30分～午後5時15分

※先着順で予算がなくなり次第終了します。
※補助金の申請者、実績報告者、家電リサイクルの依頼者※1、請求者、振込口座の名義人は同一者にしてください。※1 同一世帯員でも可能

[手続きの流れ]

申請 ▶▶ 交付決定通知 ▶▶ 家電買い替え ▶▶ 実績報告・請求 ▶▶ 補助金振込

注意 ▶▶ 家電の購入や既存家電の処分は、必ず交付決定通知後に行ってください。

「人権擁護委員制度」をご存知ですか

熊本地方法務局玉名支局 (☎ 72・2347)、人権啓発課 (☎ 75・1119)

●人権擁護委員一覧

人権擁護委員	地区	人権擁護委員	地区
ふるかわ やすひろ 古川 泰宏	立願寺	まつき ゆきみ 松木 幸美	岱明町扇崎
ひさだ ふみえ 久田 史枝	中尾	むらかみ かずのり 村上 一則	横島町大園
あしむら しんや 芦村 伸也	滑石	やまかわ 山川みどり	横島町横島
きたもと かつのり 北本 勝則	玉名	よしむら やすこ 吉村 泰子	横島町横島
ひがし ごろう 東 吾郎	伊倉北方	りゅう てつろう 笠 哲郎	天水町立花
よしなが くにひろ 吉永 訓啓	岱明町開田	ひらい ゆり 平井 百合	天水町小天
てらおか かずお 寺岡 和夫	岱明町野口	しるやま はるみ 城山 春美	天水町小天
おがた さなみ 緒方 真美	岱明町下沖洲		

人権擁護委員は、法務大臣から委嘱された民間人で、各市町村に配置されています。人権擁護委員は、法務局と連携して、地域の皆さんから人権相談を受け、問題解決のお手伝いをしたり、人権侵害の被害者を救済したり、皆さんに人権について関心を持ってもらえるよう啓発活動を行っています。一人で悩まずご相談ください。



法務省
ホームページ▶



■入札結果 (2月開札分)

詳細は市ホームページに掲載しています。 契約検査課 (☎75・1125)

場所	工事等名称 指名業者	予定価格 (円)	落札価格 (円)
		落札業者	落札率 (%)
天水町立花	米山地区測量設計業務委託 (株)玉名測量、(有)津村総合開発、(有)古家測量設計、(株)パブリックコンサルタント 玉名支店、(株)大平総合プラン 玉名営業所、(株)新興測量設計 玉名支店	3,471,600	3,300,000
		(有)津村総合開発	95.05
岱明町浜田	岱明中学校武道場空調設置工事 (有)林設備、(株)星翔電気商会、(有)半沢工業、(有)アクア設備工業、(有)小岱電設、大谷電気(株)	12,410,200	12,155,000
		(有)小岱電設	97.94
天水町小天	天水中学校体育館空調設置工事 (有)テラダ工業、(有)ありあけ管工設備、(有)笠原電工、(有)前田設備工業、(有)コヤナギ設備工業、(株)有明電設	49,154,600	48,048,000
		(有)ありあけ管工設備	97.74
横島町大園	横島町大園真空ステーション真空ポンプ取替工事 (R7災害復旧) (株)井手口建設、(株)九州設備工業、蔵田工業(株)、熊本利水工業(株)有明支店、(株)ケイ・イー・エス 福岡支店、(株)荏原製作所 九州支社	9,263,100	8,910,000
		(株)ケイ・イー・エス 福岡支店	96.18

場所	工事等名称 参加業者 (条件付一般競争入札)	予定価格 (円)	落札価格 (円)
		落札業者	落札率 (%)
玉名	玉名市水防センター建設工事 大和リース(株)熊本支店、山王(株)	140,929,800	130,680,000
		大和リース(株)熊本支店	92.72
滑石	玉名漁港 (玉名地区) しゅんせつ工事 不動末広建設(株)、(株)マルコ建設、興亜建設工業(株)玉名支店	215,231,500	212,300,000
		(株)マルコ建設	98.63
岱明町扇崎	明神排水機場災害復旧仮設ポンプ設置工事 熊本利水工業(株)有明支店	391,814,500	388,300,000
		熊本利水工業(株)有明支店	99.10
岱明町下沖洲、岱明町高道	新川漁港・大正開漁港機能保全工事 (株)土本建設、(株)中尾工業、(株)久保組、興亜建設工業(株)玉名支店、(有)前田建設	76,643,600	75,020,000
		(株)土本建設	97.88

編集後記

健康のために少しでも体を動かす時間を作ろうと、通勤方法を自転車に変えて約3カ月。重い体はまだ重いままでですが、体力はなんとなく向上したように思えます。市民の皆さんの中には自転車を買って使ったり、はたまた趣味で乗ったりする人もいらっしゃるのではないのでしょうか。本市では日常生活で自転車がどのように役立つかを検証し、今後のサービスマン作りを生かすため、自転車利用モニターを募集中！詳しくは31ページをご確認ください。(紗)

■ 寒さが和らぎ暖かな季節となりました。暖かさを嬉しく感じる反面、家の庭には大きく育った雑草が。防草シートを敷いておけばよかったなと思いが、毎年草をむしっています。先日、抜いても抜いても先が見えない草の量に気が遠くなりました。長時間しゃがんでいたため腰が痛いなど思いつつ顔を上げると、庭の木々に新芽や白い花が咲いていました。当たり前に過ごしているときは気づかなかつた春の訪れに、少し温かな気持ちになりました。(森)

第68回

水道週間

たいせつな 水道守ろう 未来へと

6/1 MON. 6/7 SUN.

閩上下水道総務課 (☎ 75・1140)

上下水道工務課 (☎ 75・1144)

水道に対する理解と親しみを増やし、水道の大切さについて考えましょう。

上水道に加入しましょう

本市では、市民が健康で快適な生活を送ることができるよう、水道水の安定供給に努めています。上水道本管が整備された地域でまだ加入していない人は、安心・安全な上水道に加入しましょう。

上水道に加入するときは、上水道本管から敷地内までの引き込み工事費と加入者分担金が必要になります。

水道管の工事は届出が必要です

水道管の工事は、事前の届出が必要です。給水工事指定店以外での工事も禁止されています。届出なく工事を行った場合、漏水事故や水質汚濁、下水道使用料の形態変更の誤りなどにつながります。



▲指定工事店

水道お客様センター

業務内容

- 上下水道、農業集落排水、公共浄化槽料金の徴収
- 水道メータの検針
- 転入、転出に伴う申請、廃止など
- 下水道、農業集落排水、公共浄化槽人員変更の届け出

営業時間 (土日祝休業)

午前 8時 30分～午後 5時 15分

所在地 玉名市玉名2042-2

電話番号 ☎ 72・2105

水質検査の結果について

水質検査結果は下表のとおりです。

上下水道工務課では、水道法に基づき定期的に水質検査を実施しています。(省略不可能9項目・毎月検査)

項目	一般細菌	大腸菌	塩化物イオン	有機物など	PH値	味	臭気	色度	濁度
基準値	100個/mL以下	検出されないこと	200mg/L以下	3mg/L以下	5.8以上 8.6以下	異常でないこと	異常でないこと	5度以下	2度以下
溝上水源	0	不検出	20未満	0.3未満	7.2	異常なし	異常なし	0.5未満	0.1未満
一本松・田崎水源	0		20未満	0.3未満	7.3			0.5未満	0.1未満
中坂門田水源	0		20未満	0.3未満	7.8			0.5未満	0.1未満
中土・野口・鍋水源	0		20未満	0.3未満	7.6			0.5未満	0.1未満
山下・高道水源	0		20	0.3未満	7.5			0.7	0.1未満
丸尾水源	0		20未満	0.3未満	7.8			0.5未満	0.1未満
北横内水源	0		20未満	0.3未満	7.9			0.5未満	0.1未満
天水東水源	0		20未満	0.3未満	8.0			0.5未満	0.1未満
玉水ニュータウン水源	0		20未満	0.3未満	7.9			0.5未満	0.1未満

※基準項目 51 項目は、1 年に 1 回以上の検査を実施しています。

(令和 8 年 1 月 20 日採水分)

PFOS、PFOA について (令和 7 年度現在)

採水地点	検査結果	暫定目標値
全ての水源地 (19 井戸)	5ng/L 未満 (定量下限値未満)	50ng/L 未満

※定量下限値とは、検査機関が正確に測定できる最小の値を指します。(暫定目標値の 1/10)

※暫定目標値とは、PFOS、PFOA の合計値で 50ng/L (0.00005mg/L) 以下

[水道施設老朽化の現状]

更新をしなかった場合の管路資産の健全度推移

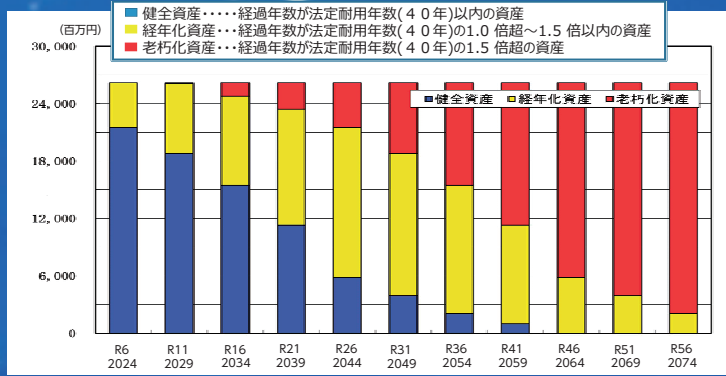

日本の近代水道は、1887年(明治20年)に横浜市で初めて誕生して以来、大正、昭和、平成と着実に発展を遂げ、2024年度(令和6年度)では、普及率は98.3%となっています。

また、2021年度(令和3年度)末における全国の水道管の総延長は約74万kmで、法定耐用年数40年を経過した管路の延長約17万km(総延長の約22%)が、10年後は約30万km(約41%)、20年後は約49万km(約66%)と今後急増する見込みです。

[出典：国土交通省 第1回上下水道政策の基本的なあり方検討会資料]

玉名市の管路資産についても徐々に老朽化した管路が増加し、2059年(令和41年)頃には老朽化資産が50%以上になることが予想されます。こうした施設の老朽化に対応し、施設の健全性を確保するためには適切な更新が必要になります。

[今後の投資の予測]

建設改良費の将来予測

施設の耐震化や改築・更新、管路の布設替工事などを計画的に進めていきます。更新費用については、年間3～5億円の費用を見込んでいます。これらの更新工事を行うことにより、施設の健全性が向上し、安全な水を安定的に供給することが可能となり、災害時においても耐える施設の構築が可能となります。

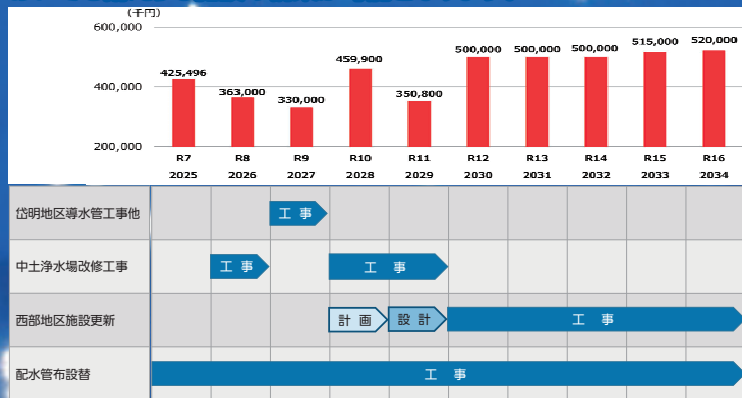

施設の統廃合

今後の人口減少・給水人口の減少を見据え、施設の老朽化に合わせて統廃合を行っています。平成3年竣工の岱明浄水場を老朽化のため廃止し、中土浄水場に機能を集約する改修工事を令和8年度から行います。



▲玉名市岱明町の中土浄水場

水道管が古いとどうなるの？

- 古い水道は、壊れたり、継手部から漏水が起こります。
- いつも当たり前に出ていた蛇口からの水道水が断水します。
- 水道が使えないと、お風呂やトイレなど生活に影響がでます。また、断水の場合、消火栓が使えず火災の消火に支障が生じる可能性もあります。

管路の工事にあわせて耐震化を行っています▶



[その他 水道事業の取り組み]

DXの取り組み

AIによる衛星画像解析技術を活用した漏水調査や、水道台帳のデジタル化、インターネット回線等を活用した水源地や配水池などの基幹施設の監視通報装置、各種申込のラインでの受付など、DX(デジタルトランスフォーメーション)の取り組みを行っています。

災害時の給水活動

地震や大雨などで断水となった時は、給水車を出勤し給水活動を行います。



▲鹿児島県始良市での給水活動の様子



青青といく

出版・KADOKAWA
著者・永井紗耶子

当代きっての儒学者で、諸藩の経済改革に助言をし、江戸の世に自由な生き方を説いた海保青陵が亡くなった。最後に弟子入りした16歳の弥兵衛は、青陵ゆかりの人々を訪ね歩き…。

所蔵：市民・岱・横・天



大河の一滴最終章

出版・幻冬舎
著者・五木寛之

人は何かのために生きるのではない。誰かのために生きるのだ…。五木寛之の告白の人間論、最後の集大成。書きおろしの文章のほかに、『日刊ゲンダイ』連載「流されゆく日々」からも収録。

所蔵：市民・岱・横・天

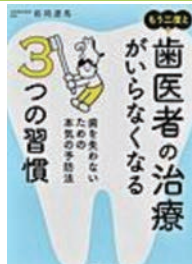

もう二度と歯医者の治療がいらない3つの習慣

出版・KADOKAWA
著者・前岡透馬

歯磨きで虫歯予防…は、ウン!?! 歯を失う原因である「虫歯」「歯周病」「破折(歯の根が割れること)」とその対策を中心に、歯に関する正しい知識を、イラストとともにわかりやすく伝える。

所蔵：岱・横・天



ホームページでは他の新刊も紹介しています

問い合わせ・休館日

市民図書館 (☎ 75・1315)
(4日、7日、11日、18日、25日)
岱明図書館 (☎ 57・0045)
(4日、11日、18日、25日、28日)
横島図書館 (☎ 84・6111)
(1日、8日、15日、22日、27日、29日)
天水図書館 (☎ 82・3600)
(6日、13日、20日、25日、27日)



のほほん人生

出版・双葉社
著者・原宏一

ほっこり笑顔の普通のおばちゃんだけど、鮎を握ったら超一流の雅代。東京・浅草にある老舗鮎屋が大ピンチ!?! かつての修行先の危機に雅代が立ち上がる。シリーズ第3弾。

所蔵：市民・岱・横・天



モノのかたち事典どうしてそ
うなった?

出版・ポプラ社
文書・クイズ法人カプリティオ
絵・大崎メグミ

おにぎりはなぜ三角? 絵にかいたうちはなぜグルグルしている? 板チョコにはなぜ「みぞ」がある? マンホールはなぜ丸い? さまざまなモノのかたちの由来をクイズ形式で紹介する。

所蔵：市民・岱・横・天



わるいひととって、どんなひと?
はじめてのぼほんえほん

出版・日本図書センター
監修・国崎信江
絵・川原瑞丸

わるいひとから自分を守る子になる。親子でいっしょに読んで、話して、考える、初めてのえほん。4歳から知っておきたい「あんぜんのキホン」をまとめました。

所蔵：市民・岱・横・天



十年屋
真夜中のパ
ーティタイム

出版・静山社
作者・廣嶋玲子
絵・佐竹美保

大切なものを10年間、魔法で預かる不思議なお店「十年屋」。もう朝だというのに、マスターはまだ起きてきません。昨夜、執事猫のカラシと十年屋はふたりで…。

所蔵：市民・岱・横・天

人づくり・つながりづくり・地域づくり

社会教育

- Social Education -

本市での社会教育の取り組みや、社会教育団体の活動をご紹介します。今回は「玉名市公民館講座」の活動です。

閩コミュニティ推進課 (☎ 75・1312)

公民館講座ってなに?

公民館講座は、市民の皆さんが毎日をより豊かに過ごすための「学び」と「交流」の場です。趣味や健康、生活に役立つ内容など、年齢や経験を問わず、誰でも気軽に参加できます。「やってみたかったこと」に挑戦したり、人とつながったりしながら、生涯にわたって学び続けることを大切にしています。



星空観察会

こんなことやってます

玉名市内にある4つの公民館、中央公民館、岱明町公民館、横島町公民館、天水町公民館に



塗装体験の様子

て、料理やものづくり、健康づくり、文化・芸術に親しむ講座など、さまざまな講座を実施しています。また、親子や子ども向けの体験活動にも力を入れており、体験を通して学ぶ楽しさや好奇心を育てています。



玉名市ロビーコンサート

市民会館ホールのロビーで開催します



固文化課 (☎ 75・1136)

〈出演〉

上原賢司ウクレレ BAND (ウクレレ、ウクレレベース、パーカッション)

〈曲目〉

コーヒールンパ、見上げてごらん夜の星を、恋のバカンス ほか

●出演者紹介

玉名を中心に活動しているウクレレバンドです。今回は、皆さまおなじみの昭和歌謡曲などをウクレレアレンジでお届けします。ウクレレの奏でる、優しく心地よい音色をお届けします。

日時 / 5月13日(水)

午後0時20分～0時50分
(正午～開場)

場所 / 市民会館ホールロビー

第二回

深掘り！菊池川流域日本遺産エピソード ～伝説と文化をたずねて～

■ 菊池川流域の自然

固文化課 (☎ 75・1136)

菊 池川流域は、熊本県北部を流れる菊池川に沿って広がる地域で、昔から米作りが盛んな場所です。菊池川流域の地形や地質には大きな特徴があります。かつての火山活動によってもたらされた火山灰や火砕流の堆積物が地形を作り、上流にそびえる標高の高い山々から流れ出す川や地下水が、流域一帯の低地を潤しています。これらの自然現象によって得られた低地の土は、水田に適した土壌となりました。

➡ うした自然の恵みに加えて、地域の人々が
↳ 重ねてきた工夫や努力も、米作りを支える大きな力となっています。明治時代、菊池市七城町の一帯はぬかるんだ湿地が広がり、人も家畜も入りにくい土地でした。そこでたちあがったのが、

「土地改良の父」と呼ばれる富田甚平（1848 – 1927）です。富田は、田んぼの水はけの悪さが収穫の差につながっていることに気付き、自らの手で改善に取り組みました。湿った田の地下に青竹を敷き詰めて、水の通り道を作るという方法を試みたのです。すると、ぬかるんでいた土地が徐々に渴き、耕作しやすくなりました。この経験を基に、富田は後に留井戸や水閘土管といった水を自在に調整できる仕組みである「富田式暗渠排水技術」を考案し、数多くの湿地を米作りに適した土地へと変えていったのです。

菊 池川がもたらす豊かな自然の恵みと、それを生かそうと力を尽くしてきた先人たちの知恵と努力の結晶が、今もこの地に息づいています。

新たに指定されました

市指定史跡

閩文化課 (☎ 75・1136)

「サラシ山寛政四年津波墓碑」 「小浜寛政四年津波墓碑」

寛政4年(1792)4月1日(朔日)^{ついたち}雲仙岳が大噴火、^{まげやま}眉山が海中へ崩落して大津波が発生。この津波は、対岸の玉名郡・^{あぎたぐん}飽田郡・宇土郡や天草の沿岸の村々や島原半島一帯を襲い甚大な被害をもたらし、玉名郡内では2,200余人(諸説あり)が亡くなったとされます。

菊池川右岸に位置する滑石や小浜周辺の被害は『^{のちみわらい}後見笑』(地震研究所蔵・石本文庫)では「滑石村での死者は三人」と書かれていますが、小浜周辺の被害を記録する史料は現在見つかりません。この墓碑2基には、それぞれ「寛政四年四月朔日」と死亡日が彫ってあります。被害が大きかった島原や飽田郡などには「寛政四年四月朔日」銘の墓碑が多く、これらは寛政4年の津波で亡くなった人の墓碑と考えられており、この墓碑2基も同様のものと考えられます。被害を裏付ける貴重なものであり、歴史的価値が高いものであるため、令和8年3月24日付けで玉名市重要有形文化財に指定しました。

- 指定年月日 令和8年3月24日
- 所在地 玉名市石貫3771 玉名市文化財収蔵庫
- 所有者 玉名市



サラシ山寛政四年津波墓碑

【銘文】
正面
寛政四子天
釈了西
四月朔日
右側面
寛政四子天
釈尼妙正
四月朔日
左側面
政谷



小浜寛政四年津波墓碑

【銘文】
正面
寛政四子天
釈玄瑞
四月朔日

Museum Info.

歴史博物館こころピアからのお知らせ

閩歴史博物館こころピア (☎ 74・3989)

休館日…毎週月曜日・祝日の場合は翌日
(7日、11日、18日、25日)

5/5

体験学習

こどもの日たんけん! 博物館

クイズを解きながら、博物館をたんけんしてみよう! 開催中の特集展示「^{かなくりしそ}金栗四三展—金栗海外へ行く—」に関するクイズがあります。お気軽にご参加ください。参加者にはもちろん博物館特製缶バッジをプレゼントします。

日時 5月5日(月)・祝 (こどもの日)

場所 博物館内

参加料 無料

その他 申し込み不要。

午前9時～午後4時に受付までお越しください。



5/23

特集展示

赤星亮衛展—どうぶつだいしゅうごう—

^{あかほしりょうえ}赤星亮衛(1921-1992)は玉名市高瀬出身の洋画家・絵本作家。生涯で約500冊もの絵本挿絵を手掛けました。個性あふれる世界観を紹介します。

日時 前期: 5月23日(土)～7月5日(日)

後期: 7月11日(土)～8月23日(日)

場所 博物館企画展示室

観覧料 一般300円(団体割引210円)、大学生200円(団体割引140円)、高校生以下無料



体験コーナーを常時開催!

「玉名の遺跡シリーズ」を配布しています

玉名市内で実施した発掘調査の成果や文化財を分かりやすく紹介するリーフレットを作り、随時公表しています。

令和7年度は、No.22「山田白山宮十二坊塔碑」～No.30「青木磨崖梵字群」を作成しました

リーフレットは、ホームページからダウンロードまたは、市役所2階文化課カウンターで配布しておりますので、ぜひご活用ください。

番号	名称	番号	名称
1	塚原遺跡	16	玉名の災害遺産
2	繁根木遺跡群	17	同田貫刀鍛冶跡
3	玉名平野遺跡群	18	浄光寺跡(蓮華遺跡・南大門遺跡)
4	大原遺跡	19	両迫間日渡遺跡
5	高岡原遺跡	20	高瀬藩邸跡
6	高瀬御蔵・御茶屋跡	21	六反製鉄跡
7	尾田貝塚	22	山田白山宮十二坊塔碑
8	東南大門遺跡	23	経塚・大塚古墳群
9	年の神遺跡	24	小路古墳
10	立願寺廃寺	25	中世河口港関連遺跡群
11	玉名郡倉跡	26	高瀬本町通遺跡
12	寿福寺跡	27	柳町遺跡
13	玉名の舟形石棺	28	日獄城跡
14	玉名の旧石器時代と縄文のムラ	29	玉名の六地藏
15	大原箱式石棺群	30	青木磨崖梵字群

左記の遺跡シリーズの他に、

- 発掘から見るたまなの歴史【概要版】
- イラストでみる大坊古墳ものがたり
- イラストでみる西南戦争“高瀬の戦い”

以上のリーフレットもあります。

ホームページからダウンロードまたは市役所2階文化課カウンターで配布しておりますので、ぜひご活用ください。



詳細は市ホームページをご覧ください▼



※上記一覧のリーフレットは無料

問文化課 (☎75・1136)

玉名市食生活改善推進員考案

今月の季節レシピ



「おからサラダ」



●材料 (2人分)

- 生おから 50g
- キュウリ 中1本 (100g)
- 紫タマネギ 中1/4個 (50g)
- 塩(塩もみ用) 少々
- (A) マヨネーズ 大さじ1と1/2 (18g)
- 牛乳 大さじ2 (30g)
- 酢 大さじ1/2 (7g)
- 塩 少々 (0.3g)
- サラダ菜(盛り付け用) 少々 (1枚)
- ミニトマト(盛り付け用) 2個

●作り方

- ① キュウリは薄い輪切り、紫タマネギは薄切りにし、塩(塩もみ用)を加えもむ。しんなりしたら水洗いし、水気を絞る。
- ② (A)のマヨネーズ、牛乳、酢、塩を合わせた中に生おからと①を加え和える。
- ③ 器にサラダ菜を敷き、②とミニトマトを盛る。

おからには食物繊維やカルシウムが多く含まれています!

1人分栄養価: エネルギー 111kcal、たんぱく質 2.7g、脂質 7.9g、カリウム 289mg、カルシウム 58mg、鉄 0.7mg、食塩相当量 0.4g

Letter from ALT



今月は
ジャック
先生

市内小中学校の ALT の先生が自分のことや日常を紹介するコーナーです。ぜひ翻訳に挑戦してください。

英語

I have played sports my whole life. When I was young I played baseball, and now I practice kyudo. But the sport that I played for the longest time is lacrosse. I played lacrosse for seven years from middle school until I graduated high school.

Lacrosse is a team sport played both indoors and outdoors. Indoor lacrosse is played with six players on each team and outdoor lacrosse is played with 10 players each. The goal of the game is to use a stick with a net on top to carry the ball, pass the ball and throw the ball into the goal.

Lacrosse is the oldest team sport in North America. It was originally played by Native Americans. Written records of the game first appeared in the 17th century, but the game is thought to be much older. Ancient lacrosse games were played with hundreds of players per team, and fields could be as large as 10 kilometers. It is an important part of Native American culture, and was sometimes used to settle disputes between tribes. This tradition continues to this day as lacrosse is the only sport where Native Americans have their own team at international competitions.

The defining feature of lacrosse is its speed. It is often called, “the fastest game on two feet.” Players are running around for the entire length of the game, and shots can reach speeds of up to 180 km/h. Players pass the ball quickly and the ball can make it across the 100 meter long field in just a few seconds. You cannot take your eyes off the ball for even one second.

This year’s women’s lacrosse world championship and next year’s men’s lacrosse world championships will both be held in Japan. If you have any interest, I encourage you to enjoy the fastest game on two feet with your own eyes.



▲ 古来の試合を描いたジョージ・カトリン作「チョクトーのボールプレイ」

日本語

私はこれまで、スポーツをやってきました。小学生の頃は野球をしていて、今は弓道を練習しています。でも、今まで一番長くプレイしていたスポーツはラクロスです。中学校と高校の7年間競技しました。

ラクロスは屋内でも屋外でも開催されるチームスポーツです。屋内ラクロスのチームは6人で、屋外ラクロスは10人です。選手は網が付いている棒を使って、ボールを運んだり、パスしたりして、ゴールに投げます。

ラクロスは北アメリカ大陸で最も歴史の古いチームスポーツです。元々はアメリカ先住民によって作られたスポーツです。ラクロスの記録は17世紀はじめのものが残っていますが、それより歴史がずっと長いと考えられています。古来の試合は一チームに数百人の選手がいて、フィールドが10*にわたりました。アメリカ先住民の文化の重要な部分であり、部族間の紛争の解決として使われる時もありました。この伝統は今でも続き、ラクロスは国際大会では、唯一の先住民代表チームがあるスポーツです。

ラクロスの特徴はスピードです。「二足で最速のスポーツ」とよく呼ばれています。選手は試合中にずっと走っていて、シュートするとき、ボールは時速180*にのぼります。選手のパスも素早く、ボールが100*のフィールドを数秒でわたることが多いです。一秒でも目をボールから離してはいけなないスポーツです。

今年の女子世界大会と来年の男子世界大会が日本で開催されます。興味を持っていただけたら、「二足で最速のスポーツ」をぜひ見てください。



子育て保健コーナー children health



玉名市保健センター (☎ 72・4188)

母子健康手帳交付 ■ 予約制

※妊娠 11 週までに妊娠の届け出をし、母子健康手帳・妊婦健康診査受診票などの交付を受けましょう。

対象者	場所	期日	受付時間
妊婦さんとそのご家族	保健センター	毎週金曜日 (祝日を除く)	①午前 9 時 ②午前 9 時 50 分 ③午前 10 時 50 分

- **申し込み** 前々日までに玉名市公式 LINE で予約、または保健センターに電話予約してください(先着順)。LINE での予約はトーク画面下の基本メニューから「申請・申込み・応募・予約」を選び、フォームに沿ってお申し込みください。
- **持参物** 妊娠届出書、妊婦健康カード、個人番号カードまたは通知カード(通知カードの場合は身分証明書が必要)、第 2 子以降の場合は上の子の母子健康手帳、妊婦名義の口座情報の写し(通帳など)

乳児健診

※令和 8 年 4 月から、乳児健診は保健センターでの集団健診と医療機関での個別健診のハイブリッド形式に変わります。
※玉名市公式 LINE で生後 2 カ月および 6 カ月になる月に通知しますので、基本メニューの受信設定から必ずおさんの生年月日の登録をお願いします。

健診の際は、保健師または助産師が赤ちゃん訪問で交付した健診受診票が必要です。

集団

身体計測・問診・栄養指導・歯科指導・保健指導

健診名	対象者	実施日
4 カ月児健診 (3 カ月児)	令和 8 年 3 月生まれの人	6 月 16 日 ① 9:30 ~ 受け付け ② 10:30 ~ 受け付け
8 カ月児健診 (7 カ月児)	令和 7 年 11 月生まれの人	6 月 10 日 ① 9:30 ~ 受け付け ② 10:30 ~ 受け付け

場所：玉名市保健センター

個別

内科診察

健診名	対象者
4 カ月児健診	令和 8 年 2 月生まれの人
8 カ月児健診	令和 7 年 10 月生まれの人



- 玉名市保健センターでの集団健診終了後、1 カ月以内をめどに委託医療機関で受診してください。
- 詳しくは、保健師・助産師の赤ちゃん訪問でお渡しした母子ファイル内の乳児健診の案内をご確認ください。

幼児健診

※健診 1 カ月前に郵送でご案内します。対象者数により、日程調整を行うことがあります。

健診名	対象者	実施日
1 歳 8 カ月児健診	令和 6 年 10 月生まれの人	6 月 8 日 ①、17 日 ②
3 歳 6 カ月児健診	令和 4 年 12 月生まれの人	6 月 9 日 ①、18 日 ②

- 詳しい日程につきましては、個別に送付します案内をご確認ください。

フッ化物塗布

※前日までの予約をお願いします。
※1 人当たり年 4 回まで無料で塗布を行います。1 歳 8 カ月児健診・3 歳 6 カ月児健診と同日実施

対象者	場所	期日	実施時間(午後 1 時 20 分までにお越しください。)
1 歳以上～4 歳未満のお子さま	保健センター	6 月 8 日 ①、9 日 ②、 17 日 ③、18 日 ④	午後 1 時 30 分から 1 時 40 分まで 10 分間の 5 枠

- **申し込み** 5 月 1 日午前 9 時から玉名市公式 LINE より開始します(先着順)。LINE での予約はトーク画面下の基本メニューから「申請・申込み・応募・予約」を選び、フォームに沿ってお申し込みください。先着順となりますので、ご希望の日程に沿えない場合があります。
- **持参物** 母子健康手帳、フェイスタオル 1 枚

子育てひろば

園子育て支援課 (☎ 75・1120)

玉名市岱明子育て支援センター遊



日頃の忙しい家事や育児の合間に、ホッとする時間を過ごしませんか？
楽しいイベントも随時行っています。ぜひ遊びにいらしてくださいね♪

お誕生会

お子さまと一緒に記念の重曹アートを作りましょう



花はなの会

季節のフラワーアレンジメントを楽しみましょう



親子ふれあいベビマ

親子でふれあえる素敵な時間です。素敵な写真も貰えます



わらべうた

歌って遊んでお子さんとコミュニケーションをとりましょう



大野保育園の園庭も開放しています！
就学前のお子さままでご利用できますので、ぜひ遊びに来てください！

玉名市子育てネットワーク

敬愛保育園内 (☎ 74・4514)
開所日時：月～金
午前9時30分～午後2時30分
電話相談：月～金
午前9時～午後4時

身体測定

5月7日 困午前 10時～
※お子さんの写真1枚持参

0歳児親子のつどい

5月8日 金午前 10時～

Home Play English

5月13日 困午前 10時30分～

バレエストレッチ (要予約)

5月14日 困午前 10時～

手作りデイ (要予約)

5月19日 凶午前 10時～

わらべうた

5月21日 困午前 10時30分～

ピースくらぶ (双子のつどい) (要予約)

5月22日 金午前 10時～

※大人の給食付き

誕生会

5月28日 困午前 10時～

性のお話

5月29日 金午前 10時30分～

森のひろば ログさんち

おおくらの森保育園内 (☎ 74・6931)
開所日時：月～金
午前9時30分～午後2時30分
電話相談：月～金
午前9時30分～午後4時

身体測定とベビーマッサージ

5月8日 金 終日：身体測定
午前10時30分～：ベビーマッサージ

「たまたまばこ」絵本の会

5月12日 凶午前 10時30分～

誕生会 (要予約)

5月14日 困午前 10時20分～

エンジョイ☆イングリッシュ (要予約)

5月15日 金①午前 10時20分～

②午前 11時～

フラワーアレンジメント講座 (要予約)

5月19日 凶午前 10時30分～

ひなた plus コンサート (要予約)

5月21日 困午前 10時30分～

自分らしくいるためのコミュ力 up 講座

5月26日 凶午前 10時30分～

※講師：榎本篤子氏 (キャリアカウンセラー)

ねぞうフォトとベビーマッサージ (要予約)

5月27日 困①午前 9時30分～

②午前 11時～

田畑先生の足育講座

5月29日 金午前 10時30分～

玉名市岱明子育て支援センター遊

大野保育園隣 (☎ 57・3844)
開所日時：月～金
午前9時30分～午後2時30分
電話相談：月～金
午前9時30分～午後2時30分

はるこママと秘密のお話し会

5月11日 困午前 10時30分～

歯科衛生士さんに聞いてみよう!

5月12日 凶午前 10時30分～

てっしーのアルバムカフェ (要予約)

5月14日 困午前 10時～

※参加費 500円

※現像写真、1枚 100円で現像可

花はなの会 (要予約)

5月19日 凶午前 10時30分～

あさひストレッチ (要予約)

5月20日 困午前 10時30分～

※動きやすい服装でお越しください。

親子ふれあいベビマ (要予約)

5月26日 凶午前 10時30分～

※バスタオル持参 ※9カ月未満児対象

お誕生会 (要予約)

5月28日 困午前 10時～

※誕生者は手形と写真をとります。

身体測定いつでもどうぞ!

午前9時30分～午後2時30分

たまっ子らんど	ルーテルキッズ広場	天水子育てほっとルーム
玉名市社会福祉協議会 (☎ 73・1151) 開所日時: 月～金 ※祝日を除く 午前 10 時～午後 3 時 電話相談: 月～金 午前 9 時～午後 4 時	玉名ルーテル幼稚園内 (☎ 080・5796・7476) 開所日時: 月～金 午前 10 時～午後 3 時 電話相談: 月～金 午前 10 時～午後 4 時	若宮児童館内 (☎ 82・3313) 開所日時: 月～土 午前 10 時～午後 3 時 電話相談: 月～金 午前 9 時 30 分～午後 3 時
お楽しみ会 (※毎週金曜日) 5月1日、8日、15日、22日、29日 午前 11 時～ 手遊び他 たまっ子らんどデビュー day 大歓迎 5月11日(日)、25日(日)①午前 11 時 ②午後 1 時 30 分 親子でリトミック (要予約 7組) 5月12日(日)午前 10 時 30 分～ お誕生会 (5月生まれ対象) (要予約) 5月13日(日)午前 11 時～ ※手形と写真をとります。 ※写真持参可 たま Lunch! (要予約) 5月14日(日)午前 11 時 30 分～ 助産師あっきーなのホットルーム (要予約) 5月20日(日)午前 10 時 30 分～ 今月のテーマは「愛着形成について」 妊婦さんも大歓迎! 季節のイベント「父の日のプレゼント作り」 (要予約 5組) 5月21日(日)午前 10 時 30 分～ 千晶先生の食育講座 (要予約 7組) 5月27日(日)午前 10 時 30 分～ ※午前中は予約の人のみ ※子どもノート持参 Hop Step English! (要予約 10 組) 5月28日(日)午前 10 時 30 分～ ※午前中は予約の人のみ	閉所日 5月1日(金) 開所日 5月2日(土) ※今年度より電話相談時間が変更になります。月～金午前 10 時～午後 4 時 まりや先生のヨガ (要予約) 5月7日(日)午前 10 時 30 分～ 個別相談日 (要予約) 5月8日(日)午前中 Happy Lunch Café (要予約) 5月12日(日)午前 11 時オープン いずみ先生のバランスボール (要予約) 5月13日(日)午前 10 時 30 分～ はじめてさんの日 5月18日(日)午前 10 時～午後 3 時 知美先生のお花アレンジ (要予約) 5月20日(日)午前 10 時 30 分～ そよかぜタイム 5月26日(日)午前中 まりな先生のクレイアイパック (要予約) 5月27日(日)午前 10 時 15 分～ みんなで祝おう誕生会 5月28日(日)午前 11 時ごろ～ ※事前に写真と足形をとりにきてください。	5月の園庭開放 (※毎週土曜日) 5月2日、9日、16日、23日の児童館の開館時間 ※保育園の広い園庭には遊具もあります。 さつまいもの苗植え (要予約 5組) 5月12日(日)午前 10 時～ ※汚れてもいい服、着替え、帽子、水筒、タオルなど持参 ※雨天の場合は、室内自由遊び。 親子リトミック (要予約 5組) 5月14日(日)午前 10 時 30 分～正午 身体測定 5月22日(日)午前 10 時～正午 手形足形とり (要予約 5組) 5月22日(日)午前 10 時～正午 お誕生会 (5月生まれ) (要予約) 5月28日(日)午前 10 時～正午 ※保育園と合同 ※誕生月の人は手形と写真をとります。

児童館活動案内 children's house

若宮児童館 小天保育園隣接 (☎ 82・3313)

開所日時: 月～金 午前 9 時～午後 6 時
 土日祝 午前 8 時 30 分～午後 5 時

さつま芋の苗植え 5月8日(日)①午前 10 時 30 分～11 時
 ②午後 4 時～5 時 ※帽子、軍手持参 ※要事前申し込み

えほんウィーク 5月11日(日)～16日(土)午後 4 時～

ボールプールウィーク (乳幼児対象) 5月18日(日)～23日(土)午前 9 時 30 分～午後 5 時

父の日プレゼント作りウィーク 5月25日(日)～30日(土)午前 9 時 30 分～午後 5 時 ※参加費 250 円 ※5月22日(金)までに要予約

毎週土曜日園庭開放 広い園庭・砂場・遊具があります。ご自由にご利用ください。

玉名市伊倉ふれあいセンター児童館 (☎ 73・2221)

開所日時: 月～土 午前 8 時 30 分～午後 5 時
 乳幼児と伊倉校区外の小学生の利用は保護者同伴です。

風船あそび 5月7日(日)～16日(土)午前 9 時～午後 4 時 50 分

人生ゲームであそぼう 5月18日(日)～29日(土)
 午前 9 時～午後 4 時 50 分

病児・病後児保育施設 ひだまりキッズ



園子育て支援課 (☎ 75・1120)
 ひだまりキッズ (☎ 72・9001)

働くママ・パパの強い味方です

子どもが病気などで集団保育が困難なとき、保育園や保護者に代わって一時的に預かる施設です。土日祝日、年末年始はお休み。

対象 生後 2 カ月～小学 3 年生 **場所** くまもと県北病院敷地内

利用方法 事前にひだまりキッズへ電話で予約してください。

※土日祝日受け付け不可



利用時間 (月～金)	利用料金
午前 8 時～午後 0 時 30 分	1,000 円
午後 0 時 30 分～5 時 30 分	
午前 8 時～午後 5 時 30 分	2,000 円

職員総数は令和7年4月1日現在の523人から令和8年4月1日現在で525人と、2人の増となります。引き続き限られた財源や人員の有効活用を図ってまいります。

福祉部高齢介護課参事（介護保険係） 坂野克久▽健康福祉部高齢介護課参事（高齢者支援係）
 伊藤洋▽健康福祉部高齢介護課参事（地域包括ケア推進係）
 井戸泉▽健康福祉部保健予防課参事（母子保健係） 井上哲美▽産業経済部農業政策課参事（農業振興係） 浦野隆志▽産業経済部農地整備課参事（耕地係）
 植田暁人▽産業経済部商工政策課参事（企業立地推進室）
 木原真吾▽産業経済部観光物産課参事（観光政策係） 佐藤夕香▽建設部土木課参事（土木係）
 山下昌三▽建設部土木課参事（橋梁メンテナンス係） 平本祐樹▽建設部土木課参事（維持係） 北川幸樹▽建設部土木課参事（管理係） 松本佳名子▽建設部都市整備課参事（都市整備係） 安田信洋▽会計課参事（会計係） 安田信孝▽教育部教育総務課参事（教育政策係） 西原正信▽教育部教育総務課参事（岱明学校給食センター所長）

池本秀一▽教育部文化課参事（文化財係） 大倉千寿▽教育部文化課参事（博物館こころピア係） 宇田員将▽教育部コミュニティ推進課参事（社会教育係）
 平野由美子▽教育部コミュニティ推進課参事（公民館係）
 富田治美▽議会事務局参事（議会係） 二階堂正一郎



退職者

▽宮本圭一郎 企画経営部長▽井上康博 産業経済部長▽丸山隆一 産業経済部農地整備課長▽大倉潤二 総務部防災安全課長補佐（消防交通係長兼務）▽牛島昌代 監査委員事務局監査係長▽前田和孝 教育部スポーツ振興課参事（スポーツ振興係）▽吉田沙織 企画経営部地域振興課地域振興係▽牧野恵大 産業経済部観光物産課金栗四三・ツーリズム推進室▽上野伸一 総務部総務課付（九州看護福祉大学派遣）【暫定再任用】▽竹村昌記 総務部総務課付（玉名市社会福祉協議会派遣）【暫定

再任用】▽松本留美子 市民生活部天水市民生活課市民生活係【暫定再任用】▽嶋田秀美 健康福祉部子育て支援課豊水保育所【暫定再任用】▽片山敬治 建設部都市整備課新玉名駅周辺整備推進係【暫定再任用】▽瀬崎しのぶ 教育部教育総務課学務係【暫定再任用】▽西村光太郎 農業委員会事務局農業委員会係【暫定再任用】



新規採用者

▽企画経営部情報政策課情報企画係 湯川大輝▽市民生活部税務課固定資産税係 原田愛優▽市民生活部環境整備課環境保全係 塩田帆純▽健康福祉部総合福祉課障害福祉係 松永寿美▽健康福祉部くらしサポート課保護係 平本和大▽健康福祉部高齢介護課介護保険係 田代悠華▽健康福祉部保険年金課後期高齢者医療係 山下華珠美▽健康福祉部子育て支援課保育係 諸岡舜▽建設部土木課土木係 坂本野乃花▽教育部教育総務課学務係 松本哲生



玉名警察署だより Vol.77

玉名警察署 (☎ 74・0110)

● 高齢運転者と交通事故の特徴

令和6年末の75歳以上の免許保有者数は約789万人で、10年前の約2倍、20年前の約4.5倍と増加。75歳以上の高齢運転者ではブレーキとアクセルの踏み間違いによる死亡事故の割合が高くなっています。

高齢で運転を続けることに不安を感じている人やご家族の皆さん、お気軽に #8080 (安全運転相談ダイヤル) へお電話ください！

※受け付け時間：平日午前8時30分～午後5時
 ※通話料は利用者負担です。

◆ 死亡事故の人的要因に占める割合

ハンドルやブレーキ、アクセルなどの操作不適	30.1%
内在的前方不注意（漫然運転など）	20.3%
安全不確認	19.5%
外在的前方不注意（脇見運転など）	11.7%
判断の誤り	6.3%
調査不能	12.1%



部長級

▽企画経営部長 小山晃生▽市民生活部長 古賀祐一郎▽産業経済部長 前田竜哉▽企業局長 平川伸治▽教育部長 木村隆宏▽議会事務局長 松野和博▽総務部付(くまもと県北病院派遣) 福島修生▽産業経済部首席審議員 石貫誠哉▽教育部首席審議員 田中良幸



課長級

▽総務部人権啓発課長 松本あけみ▽企画経営部地域振興課長 高本康夫▽企画経営部管財課長 富高さくら▽市民生活部税務課長 中野光昭▽健康福祉部総合福祉課長 大石真理▽健康福祉部高齢介護課長(高齢者等就業支援センター所長兼務) 平田光紀▽産業経済部農業政策課長 中川雅彦▽産業経済部農地整備課長 中尾賢治▽建設部住宅課長 神永和典▽教育部教育総務課長 近藤隆広▽教育部教育総務課指導主事 今村啓浩▽教育部スポーツ振興課長 酒井裕之▽議会事務局次長 小畠栄作▽監査委員事務局次長 西正宏



課長補佐級

▽総務部総務課付(九州看護福祉大学派遣) 白野貴裕▽企画経営部企画経営課長補佐(公立大学準備係長兼務) 坂口壮太郎▽企画経営部管財課長補佐(管財係長兼務) 本田清隆▽企画経営部管財課長補佐(施設マネジメ

ント係長兼務) 上田裕樹▽市民生活部市民課長補佐(市民係長兼務) 出口美紀▽市民生活部税務課長補佐(市民税係長兼務) 松倉司▽市民生活部環境整備課長補佐(環境保全係長兼務) 園木俊範▽健康福祉部高齢介護課長補佐(介護保険係長兼務) 武永和子▽健康福祉部子育て支援課長補佐 松本憲一▽産業経済部農業政策課長補佐(農業振興係長兼務) 大村優▽建設部住宅課長補佐(市営住宅係長兼務) 山田康徳▽企業局上下水道総務課長補佐(総務係長兼務) 松尾和俊▽教育部教育総務課長補佐(教育政策係長兼務) 前濱俊介▽教育部スポーツ振興課長補佐(スポーツ振興係長兼務) 松本憲明▽監査委員事務局次長(監査係長兼務) 二階堂恵利子



係長級

▽総務部秘書課秘書政策係長 古閑俊彦▽総務部防災安全課防災係長 小川孝▽総務部防災安全課消防交通係長 小川達也▽企画経営部地域振興課情報発信係長 江崎直也▽企画経営部情報政策課システム管理係長 浦津武之▽市民生活部税務課納税対策室長 宮田正文▽市民生活部環境整備課生活衛生係長 岡本尚師▽健康福祉部総合福祉課障害福祉係長 糸永憲男▽健康福祉部くらしサポート課生活支援係長 工藤聡子▽健康福祉部高齢介護課高齢者支援係長 東里美▽健康福祉部高齢介護課

地域包括ケア推進係長 岸田麻理▽健康福祉部保険年金課国保年金係長 田上真紀▽健康福祉部子育て支援課子育て支援係長 小畠幸▽産業経済部商工政策課企業立地推進室長 池本修明▽建設部土木課管理係長 中林貴子▽教育部スポーツ振興課フルマラソン推進係長 萩尾猛▽議会事務局議会係長 渡邊布由紀▽選挙管理委員会事務局次長 鶴田信隆▽総務部総務課参事(給与厚生係) 大原三和▽総務部総務課付 関哲也▽総務部人権啓発課参事(伊倉ふれあいセンター所長) 平嶋知典▽企画経営部企画経営課参事(経営戦略係) 徳永優貴▽企画経営部地域振興課参事(地域振興係) 古城佳代▽企画経営部管財課参事(施設マネジメント係) 渡邊一正▽企画経営部契約検査課参事(契約検査係) 浦津亜樹▽市民生活部市民課参事(戸籍係) 大石理香▽市民生活部税務課参事(市民税係) 山本政洋▽市民生活部税務課参事(市民税係) 田邊聖美▽市民生活部税務課参事(納税対策室) 緒方聡美▽市民生活部岱明市民生活課参事(市民生活係) 田上靖将▽市民生活部横島市民生活課参事(市民生活係) 平田巖▽市民生活部天水市民生活課参事(市民生活係) 田尻大典▽健康福祉部くらしサポート課参事(保護係) 奥村佐和子▽健康福祉部くらしサポート課参事(保護係) 斉藤智香子▽健康

第34回 高瀬裏川花しょうぶまつり

花しょうぶの開花時期に合わせ、毎年開催。
ライトアップや矢旗の掲揚など多くのイベントが行われます！

期 間：5/22日金 ▶ 6/6日土

ライトアップ：日没～午後10時

場 所：高瀬裏川水際緑地一帯

駐車場：菊池川河川敷無料駐車場

期間中のイベントなどは、右記二次元コードからご覧ください。



※花摘み娘の募集は、21歳をご覧ください。

メインイベント：5/30 土 予備日は翌日

- ・オン・座・ロード／午後2時～
 - ・歩行者天国／午後2時～9時
 - ・ゆるキャラステージ／午後2時15分ごろ～
 - ・高瀬市（グルメ村）／夕方～、野点／午後5時～
 - ・花しょうぶコンサート／午後6時～8時
(ゲスト：SHINOE、久米博之、錦戸洋之、Zunny、山部三喜男)
- ※内容が変更になる場合があります。

メインイベントの日の
玉名市街地循環線無料バスはありません。

岡観光物産課
(☎ 73・2222)

休日当番医 (5月)

⚠ 当番医は変更になる場合があります
市または玉名郡市医師会ホームページや新聞でご確認ください

5月3日 (日・祝)	和水利クリニック しまかわ医院 小田整形外科	和 вод町 横島町 天水町	☎86・6001 ☎84・3722 ☎82・4488	5月10日 (日)	河野医院 古庄胃腸科・内科医院 和 вод町立病院	高瀬 岱明町 和 вод町	☎73・3734 ☎57・0013 ☎86・3105
5月4日 (月・祝)	ひがし成人・循環器内科クリニック おおかど胃腸科クリニック 玉名泌尿器科クリニック	岩崎 六田 岩崎	☎71・0600 ☎72・5611 ☎74・3272	5月17日 (日)	鹿井内科 中野医院 ながすクリニック	高瀬 天水町 長洲町	☎72・2275 ☎82・3970 ☎78・0527
5月5日 (火・祝)	もみの木こどもクリニック 田宮二郎内科 玉名第一クリニック	築地 長洲町 築地	☎72・0033 ☎78・2150 ☎72・4165	5月24日 (日)	さかき診療所 吉村循環器科内科医院 岡本外科医院	南関町 横島町 亀甲	☎53・1125 ☎84・2765 ☎74・2277
5月6日 (水・休)	田尻医院 大野内科クリニック 玉名第一クリニック	南関町 伊倉南方 築地	☎53・0016 ☎72・3405 ☎72・4165	5月31日 (日)	浦田医院 西山クリニック 鶴上整形外科リウマチ科	岩崎 長洲町 亀甲	☎74・2412 ☎78・7811 ☎72・2007

■受診の際は、事前に休日当番医へお問い合わせください。

■診療時間は午前9時から午後5時までです。

■和 вод町の医療機関への電話は市外局番 (0968) のダイヤルが必要です。

■夜間の救急診療は、災害情報指令センター (☎ 69・1760、荒尾消防署内) か、くまもと県北病院救急センター (☎ 73・5000) へご確認ください。

■夜間・休日の急な病気の相談は、県子ども医療電話相談 (15歳未満 ☎ # 8000) ・救急安心センター (15歳以上 ☎ # 7119) をご利用ください。

休日当番薬局 (5月)

⚠ 当番薬局は変更になる場合があります
市または玉名郡市薬剤師会ホームページでご確認ください

5月3日 (日・祝)	ハッピー薬局本店	滑石	☎76・2828	5月10日 (日)	そうごう薬局高瀬店 ハッピー薬局岱明店 菊水堂薬局	高瀬 岱明町 和 вод町	☎57・7181 ☎57・5008 ☎86・2971
5月4日 (月・祝)	しょうぶ薬局 ライフ薬局 ケンコー堂薬局立願寺店	岩崎 六田 岩崎	☎72・5550 ☎74・5211 ☎76・8383	5月17日 (日)	つばめ薬局高瀬店	高瀬	☎79・8020
5月5日 (火・祝)	海浜総合薬局築地店 長洲まりん薬局	築地 長洲町	☎82・8338 ☎78・8868	5月24日 (日)	松林堂薬局	南関町	☎53・1151
5月6日 (水・休)	新生堂薬局南関店	南関町	☎79・7667	5月31日 (日)	新生堂薬局玉名はねぎ店 長洲きんぎょ薬局 そうごう薬局玉名亀甲店	繁根木 長洲町 亀甲	☎74・3191 ☎63・9385 ☎76・6181

※アイン薬局くまもと県北病院店は、毎日午前8時30分から午後9時まで営業

※最新情報は市または玉名郡市医師会、玉名郡市薬剤師会のホームページ、医療情報ネットなどでお確かめください。