

広報たまな

人と自然が輝き やさしさと笑顔にあふれるまち 玉名
people + nature + kindness + smile

2022
No.308
1月号

何事にも果敢に

CONTENTS

市長・市議会議員 年頭のごあいさつ

巻頭特集

市長 施政方針

—全ては「市民の笑顔」のために—

コロナ禍の中で迎える2期目の決意

レポート

玉名に住んでみたい、住み続けたい 私たちが帰ってきたい玉名を創る

第2期 玉名未来づくり研究所

巻末特集

未来につながる新型コロナ対策

新型コロナワクチン

3回目の接種へ

玉名市マスコット「タマにゃん」

ことしはタマにゃんも主役!?

干支といえば12種類の動物。ですが、その中にネコはいません。しかし、チベット、タイ、ベトナム、ベラルーシ、ブルガリアなど、世界の国々の干支には何とネコが存在します！ちなみに、トラはネコ科の動物。トラ年のことし、ネコにとっても主役の一年かも!?

UD
FONT
by MORISAWA



新型コロナウイルス感染症の感染とその拡大防止のため、掲載している行事などが中止・変更となる場合があります。最新情報は市ホームページなどをご確認ください。

さらなる前進 明るい未来と

笑顔あふれる玉名へ



玉名市長
くら はら たか ひろ
蔵 原 隆 浩

あけましておめでとうございませう。皆様には、健やかに新春をお迎えのこととお慶び申し上げます。

先の市長選挙におきまして、市民の皆様をはじめ各方面からの力強いご支援と温かいご厚情を賜り、引き続き市政運営の舵取りを担わせていただくことになりました。改めて私に課せられた使命と責任の重さに身の引き締まる思いであり、市政を預かる者として決意を新たにしたいとございませう。

私は、4年前に市長に就任し、多くの皆様の声や要望を拝聴し、玉名市が置かれている現状や抱える課題の大きさを実感するとともに、その職責の重さを感じながら信念と責任を持って船出いたしました。そして翌年には、本市の目指す姿をまとめた「笑顔をつくる10年ビジョン」を策定し、10年後の目標を「市民の笑顔が人を呼び込むまち」と定め、その実現に向け、全身全霊を傾けて進めてまいりました。その結果、市民の皆様のご理解とご協力のもとより、関係者の皆様のお力添えもあり、市長就任時に山積していた課題も含め、それぞれの分野において定めの成果があったものと感じております。そのような中で発現した新型コロナウイルス感染症により、これまでの日常は

一変し、市民生活や地域経済、医療・福祉などに大きな影響を及ぼしました。しかし、市民の皆様や事業者の皆様は、長きにわたる外出自粛や営業時間短縮などの感染防止対策への多大なるご協力と、医療従事者や関係機関の皆様は、献身的なご尽力、そしてワクチン接種も進んだことなどにより、度重なる難局を乗り越えてまいりました。と考えております。改めて皆様のご尽力に心より感謝を申し上げます。

2期目となるこれからの4年間、まず最優先に取り組むことは、コロナ禍の克服に向けた取り組みの推進です。市民の皆様は命と健康を守る感染予防対策をはじめ地域経済の回復に向けた経済対策に取り組んでまいります。そしてさらに「良質な暮らしができるまち」と就任当初からの目標である「市民の笑顔が人を呼び込むまち」の実現を目指して、持てる力の全てを注ぎ取り組みを進めてまいりますので、引き続き皆様方のご理解とご協力を賜りますようお願い申し上げます。

最後に、本年が皆様にとりまして素晴らしい一年となりますようご祈念申し上げます。年頭のあいさつとさせていただきます。

令和4年 元旦



市長 恵美子 近松
 市長 恵美子 近松

ベクトルを合わせ、一丸となり
 前に進む議会を目指して

玉名市議会副議長
 西川裕文

玉名市議会議員
 重吾郎 野村田崎浦下川
 豊慎次 野村田崎浦下川
 大濱瀬田山立

司治男 博男 吉
 計正幸 和嘉 久
 田田本川尾 畑
 江前作 森中 田
 公樹 隆幸 一 二郎
 本田瀬本隈 本村
 坂吉 一 北多 松 徳

新年明けましておめでとうございま
 す。市民の皆様には、令和4年の初
 春を健やかに迎えることと謹んでお
 慶び申し上げます。

市議会は昨年秋季の選挙を経て、市
 民の皆様から負託を受けた22名の新た
 な顔ぶれによる新体制のもと、任期4
 年の職責を全力で全うすべく市政発展
 に取り組んでいくとの決意を新たにし
 た次第です。また、7名の新人議員
 がそれぞれの多様な経験と幅広い視野
 を活かし、議会に新風を送り込んでく
 れることと期待しています。しかしな
 がら、議員個々人の力だけでは市民の
 多様なニーズを的確に捉え具現化する
 ことは困難です。よって、全議員が問
 題と情報の共有を図り、議論を重ね、
 ベクトルを合わせて一丸となって政策を
 推し進めていきます。そして、議会が
 市民の皆様を意識と乖離しないよう、
 常に分かりやすい情報発信にも努めて
 まいります。

さて、一昨年から猛威を振るっており
 ます新型コロナウイルス感染症は、市
 民の日常生活と経済活動に大きな影
 響をもたらしています。これまで、市
 民の皆様への感染予防を意識した行動へ
 のご理解とご協力に心から感謝を申し
 上げます。今後も更なる感染症対策

に目配りをし、市内経済の活性化と
 生活支援について議員一同様々な議論
 を交わしながら、より効果的な取り組
 みへの提言を行ってまいります。

また、社会保障費や公債費の増加、
 新型コロナウイルス感染症の影響によ
 る税収減に伴う厳しい財政状況に直
 面していることを踏まえ、既存事業の
 検証と見直しを果断に提言することに
 より、行財政改革の推進に積極的に
 寄与してまいります。

まずは、今のコロナ禍の難局を乗り
 切ることが最優先であり、このような
 状況であるからこそ、将来の本市の姿
 を見据えた種まきも同時に重要と捉
 え、移住定住の推進、デジタル化及び
 環境への意識の高まりなど、社会の変
 化にしっかりと対応しながら、本市の
 発展並びに課題を解決する役割を二層
 発揮していかなければならないと考え
 て取り組んでまいります。

本年も市民の皆様からのご意見を
 丁寧に向い、行政側と活発な議論を
 進めてまいりますので、一層のご支援と
 ご協力を賜りますようお願い申し上げ
 ますとともに、市民の皆様のご多幸と
 ご健康を心から祈念いたしまして、新
 年のあいさついたします。

令和4年 元旦

特集 市長 施政方針

— 全ては「市民の笑顔」のために —

コロナ禍の中で迎える

2期目の決意

下げ止まりしない人口減少、激甚化する自然災害、合併特別償措の失効、厳しさを増す財政事情…地方自治体は今、持続可能な市政運営が求められています。そこに追い打ちをかける「コロナ危機」。地域経済の低迷と景気後退がさらなる苦境に立たせています。この難局を乗り切るため、職員の英知を総動員し、本市の将来に責任を果たす。市長として、確固たる決意とリーダーシップで臨む市長2期目。その施政方針の一端を市民の皆さまにお伝えします。

市長プロフィール

くらはら たかひろ
藏原 隆浩

生年月日 昭和40年8月30日生まれ

経歴

平成29年11月 玉名市長就任
令和3年11月 玉名市長就任(2期目)

座右の銘

「和をもって貴しとなす」
「未来への責任を引き受けよう！」

趣味 スポーツ全般、まちづくり活動

得意なスポーツ

卓球 (中学から大学)

好きな食べ物

おにぎり、みそ汁、ラーメン、うどん

■1期目を振り返って

—玉名市の新しい未来を創るため。「エづくり」と「種まき」にかけた、挑戦の4年間—

4年前に市長に就任し、多くの市民の皆さまの願いや希望をもとに、10年後の本市の将来像をまとめた「笑顔をつくる10年ビジョン」を策定しました。この中で「市民生活の安定」、「まちづくりの充実」、「行政運営の進化」の3原則を柱として、その実現に向けて努力してまいりました。

二つ目の原則「市民生活の安定」では、子ども医療費の窓口負担「0」を実現。保育所待機児童「0」の達成。そして、介護予防活動の拡充といった高齢者福祉政策の推進や、交通不便地域の乗り合いタクシーの運行エリア拡大など、市民が安心して笑顔で暮らせるまちづくりに取り組んでまいりました。

二つ目の「まちづくりの充実」では、特に市長1期目の就任直後は、新市民会館建設問題や新玉名駅駐車場の有料化、さらには岱明町公民館建設問題など、

多くの課題が山積してまいりました。ですが、この4年間、新市民会館の竣工、岱明町公民館に代わる岱明防災コミュニケーションセンターの建設着工、くまもと県北病院や有明消防本部の開業など、どうにか道筋を立てることができました。また、大河ドラマ「いだてん」を機とする金栗イベントを開催し、11・7億円の経済効果を生みました。そして、ふるさと納税は、平成29年度から令和2年度までの4カ年で約30倍、約8億8千万円に躍進し、令和3年度はさらに大幅アップが見込まれるなど、未来に向けて夢や希望を持てるまちづくりに努めてきました。

ふるさと納税 寄附額の推移

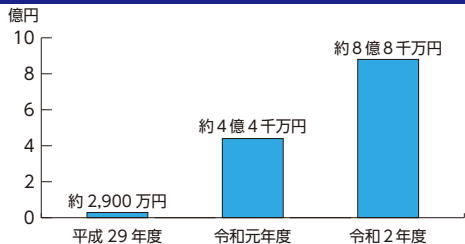

▲合併特例措置が失効した今、ふるさと納税は市の予算確保のための貴重な財源

■2期目に当たって

そして、三つ目の「行政運営の進化」では、光ブロードバンド未整備地域へ整備を図り、情報格差の解消が実現できました。このことにより玉名市内全域で光インターネットサービスが利用できることとなり、生活の利便性向上と企業誘致の立地条件向上へつながったものと考えております。このほかにも、箱根町との協定締結や、近隣自治体との連携、また民間の方々との協働など市民サービスの向上のための行政運営を進めてまいりました。

—コロナ禍という未曾有の危機を乗り越えるため。1期目にまいた種を芽吹かせ、実を結ばせるため。揺るぎない覚悟で挑む、市政の成熟に向けた新たな4年間—

2期目に当たりましては、まず現下の新型コロナウイルスとの闘いに傾注するとともに、1期目の取り組みの流れをさらに力強く前進させ、コロナ後を見据えた市の長期的な発展を切り開いていくことが私に課せられた使命であると考えています。

そして、玉名の発展と市民の皆さまの笑顔のために取り組んでいる「笑顔をつくる10年ビジョン」。これまでにまいた種が芽を出し、実を結ばせるためにも、引き続き、施策の推進に努めてまいります。

特に、2期目は次の課題に取り組みます。

- ・「乗り合いタクシー」の交通不便地域への運行エリア拡大をはじめとした高齢者福祉の充実
- ・「良質な暮らし」をテーマとした新玉名駅周辺整備の促進



▲新玉名駅周辺イメージ図

- ・民間活力による産業団地の整備と連携した企業誘致の推進
- ・玉名市の基幹産業である農水

商工業の支援強化

・金栗イブズを継承する玉名型ツーリズムによる観光振興

・防災力強化と菊池川防災拠点グラウンドの設置



◀「笑顔をつくる10年ビジョン」の詳細はこちら



▲菊池川防災拠点グラウンドイメージ図

これからも、10年ビジョンの最終目標である「市民の笑顔が人を呼び込むまち玉名」を目指し、市民の皆さまに寄り添いながら、多くの皆さまのご意見を伺い、長期的な視点で判断し、市民の皆さまが、夢や希望を持ち、笑顔で暮らせるまちの礎を築いてまいります。全ては「市民の笑顔のために」という理念に基づき、引き続き、誠心誠意、市政運営に取り組んでまいりたいと考えている所存です。

※次のページでは4つの重要施策と、その詳細について紹介します。

重要施策 2

「産業団地」の設置



官民連携 企業誘致に力を！

少子高齢化、人口減少が進む中で「文教のまち」玉名で育った将来を担う若い世代が地元から流出している現状があります。その若い世代が地元に残り、活躍するためにも、地元企業の育成と発展、そして成長著しい新たな企業の誘致を図ることが重要な課題です。そのために、民間活力を導入した官民連携による産業団地を整備し、立地企業に対する奨励金などの優遇措置の支援を行い、積極的な企業誘致活動を展開します。

重要施策 1

新玉名駅周辺整備



地域経済活性化の起爆剤に！

現在、新玉名駅周辺は「くまもと県北病院」の開院、周辺道路の拡幅工事といった発展の追い風となり得る新たな変化があり、商業施設などの立地可能性も高まっています。民間企業などの進出が進むことで新たなにぎわいの創出、地域経済の活性化が期待されます。市も県北の玄関口にふさわしいまちづくりを進めるため、平成30年に「新玉名駅周辺等整備基本計画」、令和2年に「新玉名駅周辺整備方針」を策定し、さまざまな施策を進めています。広域的な県北の交流拠点、そして「良質な暮らし」ができる環境を目指し、玉名市発展に向けた取り組みを力強く進めていきます。

重要施策 **4**

「菊池川防災拠点」の整備

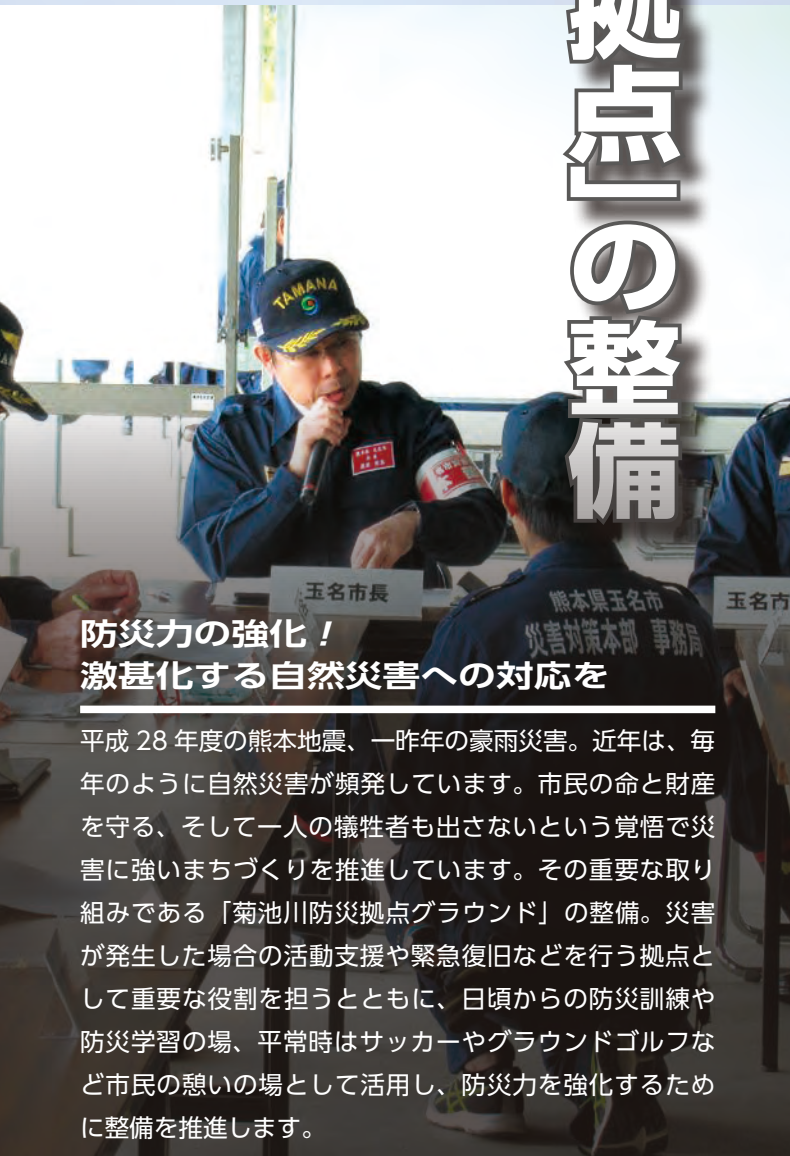

防災力の強化！
激甚化する自然災害への対応を

平成 28 年度の熊本地震、一昨年の豪雨災害。近年は、毎年のように自然災害が頻発しています。市民の命と財産を守る、そして一人の犠牲者も出さないという覚悟で災害に強いまちづくりを推進しています。その重要な取り組みである「菊池川防災拠点グラウンド」の整備。災害が発生した場合の活動支援や緊急復旧などを行う拠点として重要な役割を担うとともに、日頃からの防災訓練や防災学習の場、平常時はサッカーやグラウンドゴルフなど市民の憩いの場として活用し、防災力を強化するために整備を推進します。

重要施策 **3**

ふるさと寄附事業の推進



ふるさと納税を活用し、市内特産品の PR や販路拡大を強力に推進！

新型コロナウイルスにより甚大な影響を受けている市内経済。迅速な生活支援や経済対策を進めながら、次は「ウィズコロナ」として経済社会活動を段階的に正常化させていかなければなりません。そのような中、市が力を入れているのが「ふるさと納税」。市の財源確保という重要な取り組みであると同時に、事業者、生産者の新たな事業拡大の機会でもあります。玉名の特産品などの P R や販路拡大により市内産業の活性化を図っていきます。

第2期

玉名未来づくり研究所

岡地域振興課 (☎75・1421)

玉名に住んでみたい、住み続けたい私たちが帰ってきた玉名を創る



みんなのために ビジネスを創り出す

今年度のテーマは「ソーシャルビジネス」。地域課題をビジネスの観点から解決し、資金が地域に回ることで持続可能な地域づくりをやっていく仕組みづくりを考えてきました。

第1回は、和水町地域おこし協力隊の水上和磨さんが登場。古民家を改修し、宿泊施設や

文化発信施設にする事業を行っており、その魅力を話していただきました。第3回は、九州財務局の渡邊隆司さんによる地域の宝を探し、それを地域内経済分析の側面からビジネスになり

得るのかをワークショップで理解しました。第4回・第5回では、NECソリユーションイノベーションの上田健次さんと熊本学園大学経済学部の境章教授が担当。第4回では、参加者自身が

やりたいことを具体的にワークシートに書き出していくワークショップを実施。そして第5回では、それぞれの参加者に考えが近い人たちが集まり、自分たちがビジネスをするならどういったビジネスをするのかという案を考えて、発表しました。

これからの玉名が魅力的になるであろう3つの案をご紹介します。

全国区非常食玉名ラーメン

チーム:雨二モマケズ



近年、大規模豪雨災害が頻発するようになりました。避難先で困るのが食事。菓子パンやおにぎりになりますが、欲しくなるのは温かい汁ものです。チーム「雨二モマケズ」が提案したのは、非常時にこそ玉名ラーメンを食べられると知名度も上がり、かつ有名にもなるのではないかと案です。

非常食用の玉名ラーメンを開発し常備食として備蓄。さらに玉名ラーメンのキッチンカーが避難所で炊き出し、ネットにキッチンカーの場所をリアルタイムで示し、避難先の参考にしてもらうなどのアイデアが出ました。メンバーは「人吉の豪雨災害にボランティアで参加しました。本当に大変で、食事が唯一の楽しみでした。そんなときに、玉名ラーメンが出るだけで、幸せを感じてくれるんじゃないか。そんな思いを込めた提案です」と話してくれました。

玉名未来づくり研究所 スケジュール

第1回	7/24(土)	私が暮らしたい マチとは?	13:30~16:30	オンライン+文化センター
第2回	8/14(土)	コロナウイルス 感染拡大のため中止	13:30~16:30	
第3回	9/4(土)	まちを楽しくする方法 マチの宝物さがし	13:30~16:30	オンライン+文化センター
第4回	9/25(土)	私の成功に向けた ブラッシュアップ①	13:30~16:30	オンライン+玉名市役所
第5回	10/30(土)	私の成功に向けた ブラッシュアップ②	13:30~16:30	オンライン+玉名市役所



コロンブスの温泉玉名(たまご)

チーム:玉名マミちゃんファンクラブ



▲境教授のアドバイスで計画を煮詰めます

また、学生にとっても、働きながら現場の課題などを知ることができ、自分たちの進路についても考えるきっかけになります。若者による関係人口で、玉名の温泉を復活させ、地域の活性化を行います。

市の貴重な資源としての温泉。かつては、にぎわいの中心でした。しかしながらコロナ禍の中で、厳しい経営となっています。そこで、チーム「玉名マミちゃんファンクラブ」では、学生が温泉施設で働く(インターンシップや副業)ことで、企業経営を学んだり、温泉活性化のための商品やプランを考案したりすることで、再び活性化を目指したいと考えています。

玉名ネイチャーアドベンチャー

チーム:official 森男dism



また里山の人口減少もあります。こうした取り組みで、地域の活性化につながるとうれいす」と話してくれました。



次に、自然を守りながら、地域経済の解決を目指した「official 森男dism」の提案です。現在、人々は多忙で、自分の事しか考えられず、私たちの暮らしで大切な自然を見失っています。また人口減少で耕作放棄地や手の届かない山林が増えていきます。持続可能な社会を創っていくためには、まずは自分たちの足元にある自然が豊かなこととを守ることが大切だと、自然と触れ合う機会を創り出すため、気軽に自然を満喫するキャンプ場やグランピング施設が整った

この施設を利用するために、利用者は、利用料を支払い、燃料・食事を頼みます。そうすれば、利用料によって、人が雇え、山林が荒廃せず適切な山林の管理が行えます。さらに、地元から食材を集めたり、整備した山林から間伐材などを「まき」といった燃料にすることによって手に地域資源を活用することができます。メンバーは「今、山林は伐採の時期を迎えており荒廃山林もあると聞いています。また里山の人口減少もありま

想いをカタチに

昨年の提案から、玉名駅前での高校生マーケットが実施されたように、今年度も若者らしく社会課題をしっかりと捉えた素晴らしい提案をしていただきました。

この提案を、事業者の皆さんと一緒に実現していきたいと考えています。ぜひ、ご興味のある人はご連絡をお待ちしております。



いだてんのレガシー、優れた広告に選出

玉名市「いだてん」地域振興協議会 熊日広告賞受賞

11月4日、株式会社熊本日日新聞社から、玉名市「いだてん」地域振興協議会会長である藏原市長に「2021 熊日広告賞」の表彰状が授与されました。

「2021 熊日広告賞」は、熊本日日新聞の朝夕刊や生活情報紙などに掲載された広告のうち、優れた広告に対して贈られるものです。97点の応募のうち30点が入賞に選ばれており、同協議会は、大河ドラマ「いだてん」の主人公・金栗四三さんゆかりのスポットと玉名市内の観光スポットをめぐるマラニックコースを紹介する広告を掲載し、奨励賞を受賞しました。同協議会事務局は「今回の受賞を励みに、今後はマラニックコースを軸とした、スポーツ・ウェルネス・教育の玉名型3つのツーリズムを推進し、観光客の誘客につなげていきます」と意気込みを語りました。



▲左から、高村恭三熊日新聞社業務推進局次長、市長



市の交通安全活動に尽力

令和3年度熊本県交通安全功労者表彰受賞



▲後段左から、高群正春さん、市長、古岡俊明支部長
前段左から、上野孝広さん、竹森利徳さん、田上脩二さん

9月21日、玉名市から上野孝広さん（天水町小天）、竹森利徳さん（岱明町野口）、田上脩二さん（立願寺）、高群正春さん（山部田）の4人と、玉名地区交通安全協会伊倉支部（古岡俊明支部長）が熊本県交通安全功労者表彰を受賞され、11月9日に玉名市役所において、表彰状の伝達式を開催しました。この表彰は、熊本県交通安全功労者表彰要領に基づき、交通安全活動に関して、顕著な功績があった活動歴15年以上の個人および活動歴10年以上の団体に対して、熊本県知事が行うものです。

高群さんは「表彰を励みに、これからも玉名市の交通安全活動に微力ながら尽力してまいります」と抱負を語りました。

文章に起こす読書の感動!

第29回玉名市読書感想文コンクール受賞者

玉名市図書館で募集しました令和3年度第29回玉名市読書感想文コンクールに、246人の人から作品の応募がありました。

< 小学校低学年の部 >

最優秀賞	かしはらゆうご 榎原優悟 (大野小2年)
優秀賞	のぐちそうた 野口聡太 (玉名町小1年)
優秀賞	うえだきしん 上田絆心 (八嘉小2年)

< 小学校高学年の部 >

最優秀賞	うえだいつしん 上田一心 (八嘉小6年)
優秀賞	うえだえこ 上田愛心 (八嘉小4年)
優秀賞	さるもときらり 猿本輝凜 (大野小6年)

< 中学校の部 >

最優秀賞	さこ たいせい 迫 大成 (岱明中2年)
優秀賞	おりとはなの 折戸桜乃 (玉陵中3年)

< 高校の部 >

最優秀賞	いけだゆきみ 池田幸実 (玉名女子高2年)
優秀賞	こが ずづ 古賀 鈴 (玉名女子高3年)

< 一般の部 > 該当なし



地域料理の普及に長らく貢献

くまもとふるさと食の名人 感謝状の贈呈

11月1日、「くまもとふるさと食の名人」として15年間活動された池田和子さん(天水)、岩見利美さん(天水)、三村節子さん(岱明)に県知事から感謝状が贈呈されました。「くまもとふるさと食の名人」とは、郷土料理で優れた知識・経験・技術を有し、伝承活動を行う人を県が認定するものです。

平成19年から令和3年までの長きにわたり地域料理の普及に努められた功績が認められ、感謝状とエプロンが贈呈されました。エプロンの胸元には15年継続を称える三ツ星がプリントされています。



▲左から、池田さん、岩見さん、三村さん

寄付金で地元の元気を応援!

明治安田生命保険相互会社 寄附金贈呈

10月28日、明治安田生命保険相互会社熊本支社から本市に寄付があり、贈呈式を行いました。今回の寄付は、明治安田生命が実施している「地元の元気プロジェクト」の一環である『私の地元応援募金』の取り組みによるもので「従業員が居住地・出身地などゆかりのある地域を指定して行う募金」に「会社拠出の寄付金」を上乗せしたものです。

この事業による本市への寄付は、今回で3回目となります。寄付金は、本市の子育て支援の活動推進のために活用させていただきます。



▲左から、市長、日野研太明治安田生命保険相互会社熊本支社長

税への思いを作文に

令和3年度 中学生の「税についての作文」表彰式

11月13日、中学生の「税についての作文」の表彰式が玉名市民会館で開催されました。荒尾・玉名郡市内の中学校から16校1,108編の応募があり、本市からは12人が受賞。受賞作品がまとめられた「令和3年度 中学生の税についての作文集」は、玉名税務署および玉名市役所本庁税務課で配布しています。

●受賞者(敬称略)

- 南九州納税貯蓄組合連合会優秀賞 宮崎美依(岱明中3年)
- 南九州納税貯蓄組合連合会優秀賞 井上絢芽(玉名中3年)
- 熊本県知事賞 田中真結(玉名高校附属中3年)
- 玉名税務署長賞 濱田かなで(玉名高校附属中3年)
- 玉名市長賞 永田煌星(玉陵中3年)
- 玉名地区租税教育推進協議会会長賞 大森健弘(玉南中3年)
- 玉名市教育長賞 牛嶋愛莉(玉陵中3年)
- 玉名地区納税貯蓄組合連合会会長賞 前田麻那美(岱明中3年)
- 公益社団法人玉名法人会会長賞 大山夢叶(岱明中3年)
- 玉名荒尾地区青色申告会連合会会長賞 木山瑠璃(有明中3年)
- 玉名間税会会長賞 北田真子(天水中3年)
- 荒玉地区宅建業税務協議会会長賞 柏原理子(玉高附属中3年)

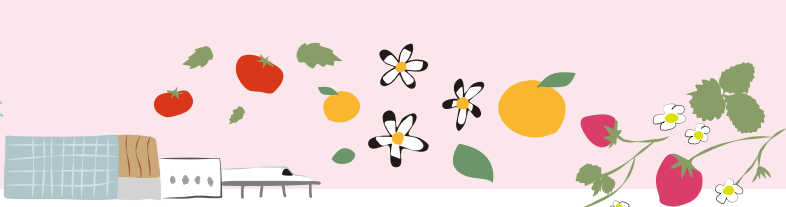

真剣勝負!なかよし囲碁大会開催!!

第28回玉名市岱明町公民館なかよし囲碁大会

11月16日、岱明町公民館において「なかよし囲碁大会」が開催され、参加者がAパートとBパートに分かれて、白熱した対局を繰り広げました。

碁を打つ一手一手が真剣そのもの。対局が終わり表彰式後には笑顔で記念撮影。地域の仲間の絆を深める大会となりました。

■Aパート結果(敬称略)

優勝	つきじこういち 築地弘一
準優勝	かわはらとしひさ 河原俊久
第3位	たかおみつお 高尾光男

■Bパート結果(敬称略)

優勝	なかしまりょうすけ 中島良介
準優勝	さかいさくいち 坂井作一
第3位	たのうえゆきお 田上行男



アート賞 書道「感」
ふくだゆきはる
福田幸治さん



奨励賞 絵画「軸装 だるまえ 達磨絵」
ひらしまけいすけ
平島敬介さん



奨励賞 絵画「収穫を待つ」
ながいみつこ
永井光子さん



カルチャー賞 グラスアート「ばら」
かわかみ
川上かをるさん

作品に思いを込めて

市民作品展 開催

10月15日から二週間、歴史博物館こころピアにおいて、市民の皆さんの日頃の創作活動の作品を展示しました。「コロナ禍の中、巣ごもり生活が続き、創作活動に精が出ました」と話してくださいました人もいました。それぞれの作品には、一つ二つ思いが込められていました。「この絵は『いだてん』にエキストラで出演した時の思い出です。とてもいい思い出です」「この箒は稲わらで作りました。二本一本丁寧に作り出し、束ねて作りました。最近は繁根木川に生えて

いる草でも箒を作りました。草は面白いですよ」「庭を眺めていたら、メジロが来ました。色合いがとてもきれいでしたので、シャッターを押ししました」「コロナ禍で暗いニューズばかり。私の作品を見て、皆さんに元気に笑ってほしい」と、出品された皆さんは、とても楽しそうに作品について教えてくださいました。展示してあった全ての作品は、訪れた多くの人たちを笑顔にしたことでしょうか。なお、受賞者は左記のとおりです。



たまなの話題

TAMANA'S TOPICS



販売体験会を2年ぶりに開催

県立北稜高等学校の高校生マーケット

コロナ禍
で販売実習



ができなかった北稜高校生が JR玉名駅で久しぶりの販売会を開催致しました。この取り組みは昨年、玉名未来づくり研究所の提案「駅周辺のにぎわい創り」を実現しようと、高校をはじめJR九州、熊本県立大学、市と協議を重ねて実施したものです。以前、北稜高校では学内で栽培した農作物を市内で販売していました。リヤカーを押して高校生が販売する姿は市の名物に。しかしコロナ禍になり、販売活動は全て中止になりました。こうした中「学生に販売体験をさせてあげたい」と、R九州の協力で2年ぶりにJR玉名駅で販売会が開催されました。



▲久しぶりの販売会に気合いが入る高校生たち

この日、JR九州の観光列車「36ぷらす3」の乗客や駅を訪れた人を相手に、高校で採れた柑橘類やメロン、スイカ、^{かき}花卉類などを販売しました。緊張気味の生徒に「頑張っ
てね」と声を掛けるお客に、生徒たちは販売する楽しさを感じたようです。買い物客は「久しぶりに高校生のこうした活動を見ることができました。華やかな気持ちになります。今後も応援したいです」と話してくれました。



▲一人一人丁寧な接客



▲列車の出発には全員でお見送り



▲多くのお客で大盛況

届け、やさしさの種! 広がれ、人権の輪!

玉水小学校「人権の花」フェスティバル

児童が皆で協力しながら花を育てることによって、生命の尊さを実感する中で、豊かな心を育み、優しさと思いやりの心を体得する人権啓発事業「人権の花」運動のフィナーレを飾るイベントが、11月17日、玉水小学校で開催されました。

「[やさしさいっぱい 思いやりいっぱい 玉水の花] ~なかよく 協力して育てよう 美しい花~」をスローガンに、6月の伝達式から、児童たちは水かけや草取りを欠かさず、皆で協力し合って一生懸命に花を育てました。約半年間の運動を通して感じたこと、学んだことなど一人一人メッセージを封筒に書き、その中に収穫した花の種を入れ、風船に付けて飛ばしました。皆で、空高

く舞い上がった風船を、姿が見えなくなるまで見送りました。

子どもたちの心に「思いやりのきれいな花」が咲き、そのメッセージを受け取った人たちの心には「やさしさの種」が届くことで「人権の輪」がさらに大きく広がっていくことを願っています。



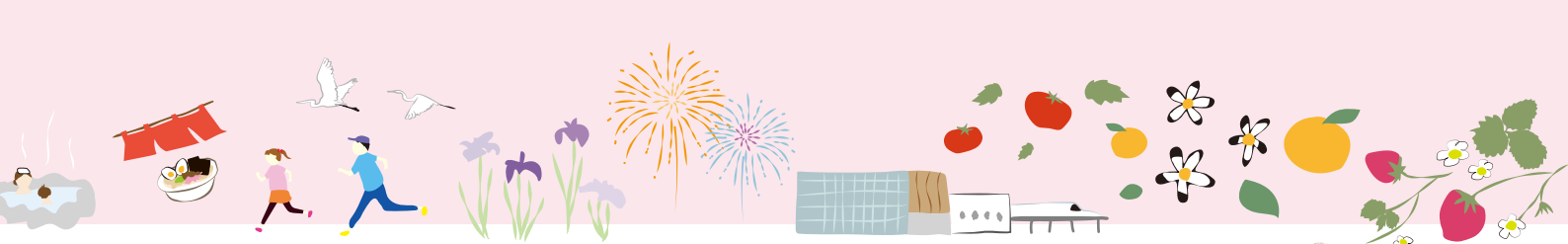

大使が紡ぐ、スウェーデンの魅力

駐日スウェーデン大使 玉名市表敬訪問



11月9日、スウェーデン王国ペールエリック・ヘーグベリ駐日大使が、本市を表敬訪問されました。これは、県立玉名高校で大使の講演が開催されることに合わせ実現したものです。

この日、大使は同国との友好の懸け橋となった故金栗かなくりししさんしの居宅を訪問。午後には市長と面談し、男女共



▲大使（前列中央）とたまな未来創造塾の塾生たち

同参画の重要性や同国との交流について話をしました。

その後、大使は、市内若手経営者のビジネス塾「たまな未来創造塾」にゲスト参加し、スウェーデンのビジネス、地域の在り方などの意見交換を行いました。参加者は「すごく気さくな人で、スウェーデンの魅力に引き込まれました」と話してくれました。



百歳の誕生日

おめでとうございます



大正10年11月1日生まれ
岱明町山下
瀬崎 ヒサコさん

● 長寿の秘訣は
「友達と会って話すこと、
日記をつけること」

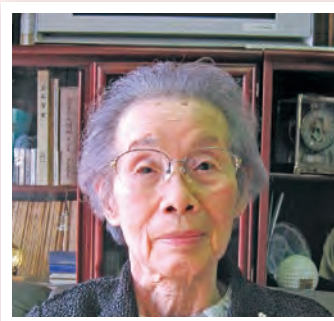

大正10年11月15日生まれ
六田
山田 ミツルさん

● 長寿の秘訣は
「家族や友人と
仲良く朗らかに過ごす」



大正10年11月20日生まれ
岱明町中土
大藤 カナメさん

● 長寿の秘訣は
「よく食べること」



大正10年11月26日生まれ
大浜町
田上 眞治さん

● 長寿の秘訣は
「自作の野菜を
使った食事」

認知症介護者のつどい

ボディトークで心身をリフレッシュしませんか

岡玉名市包括支援センター (☎ 71・0285)
(✉houkatsu@tamasha.jp)

心と体はつながっています。
日頃の介護で疲れた心と体を癒しませんか。
参加費は必要ありません。
どうぞお気軽にご参加ください。

ボディトークとは「体が
さまざまにおしゃべりする」
という意味です♪



参加方法 中止の場合もありますので、事前に
電話で確認の上、会場にお越しください。また、
リモート (Zoom) での参加希望の際は1
週間前までに下記二次元コード、もしくはメー
ルアドレス宛てまで①氏名②連絡先を記載の
上、送信してください。後日、当日
の Zoom 参加用 ID・パスコード、
留意事項などを送信します。



日時 1月21日 (金)
午後1時30分～3時30分
場所 玉名市文化センター
対象 認知症の人とその介護をしている人
内容 ・ボディトーク
※動きやすい服装でご参加ください。
・相談会

玉名市認知症支援事業

玉名市の認知症支援事業は、ここに掲載している情報のほか、市ホームページにも掲載しています。詳しくは高齢介護課 (☎ 75・1339) へお問い合わせください。

岡玉名市包括支援センター (☎ 71・0285)



オレンジカフェ

—地域で支える出発点—



岡高齢介護課 (☎ 75・1339)
玉名市包括支援センター (☎ 71・0285)

オレンジカフェ (認知症カフェ) とは、認知症の人とその家族、地域住民や専門職など、誰もが気軽に集うことができる場所です。

・認知症ついて相談や対応ができるスタッフがいます。お気軽にご参加ください。
・地域の皆さまのご参加もお待ちしております。

カフェ名	日時	場所	参加費 (1人)	問い合わせ
カフェ いわさき	1月8日 (土) 午後1時30分～3時30分	ライフサポートいわさき 隣旧デイサービスゆう きの家 (岩崎 764-4)	100円	ライフサポートいわさき (☎ 71・1855)
カフェ からふる	1月9日 (日) 午後1時～3時	BOOK&カフェ るり ゆる (中 1835-1)		NPO 法人キッチンるば (☎ 82・7585)
だれでもカフェ	1月20日 (木) 午後1時30分～3時30分	グループホーム第二ゆう きの家 (小田 1180)		グループホーム第二ゆうきの家 (☎ 72・2032)

※カフェ からふるは、飲食物の持ち込み自由。

木 THURSDAY	金 FRIDAY	土 SATURDAY
		1 元日
6	7	8 図書館上映会「Mr. ホームズ」 ※一般向け (午後1時30分～ 岱明図書館)
13 ゆた～っと元気体操 (午後1時30分～ ゆとリーむ)	14	15 体験学習「土器にふれてみよう」 (午後1時30分～ 博物館) 図書館お楽しみ会 (午後2時～ 市民図書館)
20 スマートフォン講座 (基礎編) (午後2時～ 文化センター)	21	22 おはなし会 (午前10時30分～ 天水図書館)
27 ゆた～っと元気体操 (午後1時30分～ ゆとリーむ)	28	29

公共施設休館日

玉の湯 (☎ 73・2087)
 (1日、25日)
潮湯 (☎ 57・4377) 毎週火曜
 (1日、4日、11日、18日、25日)
ゆとリーむ (☎ 84・3939)
 (1日、2日(午後5時まで営業)、11日、24日)
草枕温泉てんすい (☎ 82・4500)
 (1日午後2時まで休館、12日、26日)
磯の里 (☎ 57・2700) 毎週火曜
 (1日、4日、11日、18日、25日)
花の館 (☎ 82・4600) 毎週水曜
 (1日～5日、12日、19日、26日)
草枕交流館 (☎ 82・4511)
 (1日～3日、5日、12日、19日、26日)
金栗四三翁住家・資料館
 (1日～3日、5日、12日、19日、26日)
天水老人憩の家 (☎ 82・2675)
 (1日～4日、10日)
岱明ふれあい健康センター
 (☎ 57・4141) 毎週月曜
 (1日、5日、10日、17日、24日、31日)
※上記以外に臨時休館する場合があります。
 最新情報は、各連絡先へお問い合わせください。

各種相談会

弁護士無料法律相談
※要予約 (☎ 75・1222)
 12日(水)、26日(水)
 午後1時30分～4時 市役所本庁
司法書士無料法律相談
※要予約 (☎ 75・1222)
 5日(水)、19日(水)
 午後1時30分～4時 市役所本庁
納税相談 (毎週木曜)
 ○夜間：6日、13日、20日、27日
 午後5時30分～8時
行政相談
 ○玉名地区：13日(木)、27日(木)
 午前10時～午後3時 福祉センター
 ○岱明地区：6日(木)
 午前10時～正午 ふれあい健康センター
臨床心理士相談会
 19日(水)、28日(金)
 午後1時30分～5時 市役所本庁
社労士年金・労働無料相談
※要予約 (☎ 090・3608・4407)
 12日(水) 午後1時30分～3時30分
無料法律相談
※要予約 (☎ 71・0080)
 20日(木) 午後2時～4時
 福祉センター
玉名市就職相談会
※事前予約 (☎ 74・1125)
 24日(月) 午後1時30分～4時
 文化センター
土地家屋調査士無料相談
 27日(木) 午後1時30分～ 市役所本庁
(相談会情報は29ページにもあります)

●証明書発行の本庁窓口延長サービス
 日時 毎週火曜と木曜(祝日を除く)
 午後5時15分～6時15分
 内容 戸籍、住民票、印鑑証明の証明書発行
 印鑑登録 ※詳しくは (☎ 75・1116)
●手話通訳者設置日
 日時 毎週月曜(月曜が休日の場合は翌日)
 午前8時30分～午後5時

玉名市の
人
 の動き
 男 31,088 人 (-25)
 女 33,717 人 (-60)
 人口 64,805 人 (-85)
 世帯数 28,163 世帯 (-11)
 令和3年11月末日現在

日

SUNDAY



月

MONDAY

ぜひチェックするにゃん〜▶▶



暮らし
イベント
観光
市政
緊急情報
まちの話題

玉名市公式
LINE アカウント



広報たまな
facebook



＼ 玉名市の情報をいち早くお知らせ ＼

2

3

21 歳のつどい
(午前9時～ 玉名市民会館大ホール)

玉名市成人式 (1部・2部)
(①正午～ ②午後2時～
玉名市民会館大ホール)

4

5

ゆた〜っと元気体操
(午後1時30分～ 岱明町公民館)

農業委員会総会
(午後2時～ 市役所本庁)

9

玉名市消防出初式
(午前10時～ 市民会館大ホール)

10 成人の日

11

12

16

湯けむり朝市
(午前7時30分～ 玉名温泉立願寺公園)

玉名市教育相談
(午前10時～ 文化センター)

17

18

19

ゆた〜っと元気体操
(午後1時30分～ 岱明町公民館)

23

第15回玉名市民音楽祭
(午後1時30分～
市民会館大ホール)

24

選挙管理委員会
(午前10時～ 市役所本庁)

25

26

出張!! 市役所ロビーコンサート
(午後0時20分～
市民会館ホールロビー)

30

マイナンバーカード交付
の休日窓口開設 (要予約)
(午前9時～正午 市役所本庁)

31

おわびと訂正

「広報たまな」12月号の12頁に掲載しました令和2年度玉名市の決算についての記事の中で、基金残高に誤りがありました。

記事には、令和2年度末の基金残高を2カ所記載しておりますが、上段の「84億6,002万円」が、正しくは「78億8,174万円」となります。

おわびして訂正致します。

関財政課 75・1112

イベント・講座

高齢者等就業支援センター開講講座

高齢者等就業支援センターで2つの講座を開催します。

①「初めての会計」講座

日時 1月31日(月)、2月2日(水)、4日(金) 午後1時30分～4時

場所 高齢者等就業支援センター

講師 株式会社アース

内容 簡単な会計の基礎を学ぶ(全3回)

対象者 会計初心者の人(シニア世代の人歓迎)

定員 10人(応募多数の場合は抽選)

受講料 無料(別途テキスト代300円)

準備物 パソコン(電源コード含む)、電卓、筆記用具

申し込み 1月4日(火)～13日(木)に高齢者等就業支援センターや高齢介護課、各支所にある申込用紙でお申し込み

高年齢者等就業支援センター

みくください。

②「初心者の簿記会計帳簿を学ぼう」講座

日時 2月14日(月)、16日(水)、18日(金)、21日(月)、25日(金) 午後1時30分～4時

場所 高齢者等就業支援センター

講師 株式会社アース

内容 各種帳簿の記入方法(現金出納帳、手形記入など)(全5回)

対象者 初心者の人(シニア世代の人歓迎)

定員 10人(応募多数の場合は抽選)

受講料 無料(別途テキスト代300円)

準備物 筆記用具、電卓

申し込み 1月17日(月)～25日(火)に高齢者等就業支援センターや高齢介護課、各支所にある申込用紙でお申し込み

みくください。

高齢者等就業支援センター

高年齢介護課(☎75・1339)

岱明B&G海洋センター

岱明B&G海洋センターで2つのイベントを開催します。

①バランスボール

エフササイズ教室



バランスボールを使った有酸素運動でリフレッシュ。リハビリから生まれた運動で膝や腰に負担なく、男女問わず運動経験のない人でも気軽に行えます。姿勢の改善はもちろん、肩こりや腰痛などのプチ不調も体幹部の筋肉を取り戻すことで解消につながっていきます。

日時 1月7日から3月25日までの毎週金曜日

午前9時30分～10時30分

場所 岱明B&G海洋センター1階アリーナ(対面の場合)、ご自宅(オンラインの場合)

対象 一般の人 ※オンラインの場合、ご自宅でのネット通信が可能でZoomでの参加

高年齢介護課(☎75・1339)

加が可能な人に限りです。

※妊婦および産後1カ月に満たない人はご遠慮ください。

定員 対面10人、オンライン7人 ※先着順

参加費 月額3千円(月4回)

準備物 タオル、500ミリ以上の飲み物、動きやすい服装(ジーパン、スカート不可) ※レッスンははだしで行います。

申し込み 1月5日(水)午前9時以降に電話でお申し込みください。

②BGカップ ボッチャ大会

防災教室



パラリンピック競技であるボッチャの体験および防災への意識を高めることを目的として防災教室を開催します。

高年齢介護課(☎75・1339)

ボッチャの体験や、災害時のシミュレーション、避難所レイアウトゲームなど、どなたでも参加できますので、お友達やご家族と一緒にご参加ください。

日時 1月15日(土)

参加費 月額3千円(月4回)

準備物 タオル、500ミリ以上の飲み物、動きやすい服装(ジーパン、スカート不可) ※レッスンははだしで行います。

申し込み 1月5日(水)午前9時以降に電話でお申し込みください。

②BGカップ ボッチャ大会

防災教室は、小学校3年生以下で参加の場合は保護者同伴

定員 20人程度(先着順)

参加費 ボッチャ大会100円、防災教室無料

準備物 室内シューズ、タオル、飲み物(水分補給など)

申し込み 1月6日(木)午前9時以降に電話でお申し込み

ください。

高年齢介護課(☎75・1339)

イベント・講座

東部環境センターリサイクル体験講座

受け付けは1月4日(火) 午前9時から(先着順)
 東部環境センター (☎ 75・5050)

ファスナー付きポーチ

日時 1月25日(火)
 午前9時30分～午後3時

講師 橋口征子氏 定員 10人

準備物 ①ファスナー②ミシン③裁縫道具④弁当
 ※材料はこちらで用意します

募集

クリーンパークファイブリサイクル体験講座

受け付けは1月4日(火) 午前9時から18日(火)の午後4時まで(希望者多数の場合は21日(金) 午前10時から抽選)
 圃クリーンパークファイブ (☎ 78・4433)

福祉・健康

着物リフォーム「チュニックを作ろう」

日時 1月24日(月)、2月2日(水)
 午前9時30分～午後3時

講師 土山千代子氏 定員 10人

準備物 ①着物をほどいた1枚布(洗濯とアイロン済み)、または、お持ちの生地130cm幅以上×2m50cm②生地に合わせてミシン糸③50cmものさし④裁縫道具、筆記用具⑤弁当⑥お持ちの人はミシンとアイロン⑦材料費500円



相談

お知らせ

第2回 くまもと県北病院市民講座

会場・オンライン同時開催
 します。参加費無料、申し込み不要です。

日時 1月8日(土) 午前11時～正午(午前10時30分開場)

場所 くまもと県北病院

2階たまきホール

題目 『喘息と慢性閉塞性肺疾患』
 『似た症状だが違う病気』

講師 牛島正人氏(くまもと県北病院副理事長)

くまもと県北病院総務課
 直通 (☎ 79・7323)

ふれあい家事支援員 養成講座

介護予防・日常生活支援総合事業の訪問型サービスの一つである「ふれあい家事支援」の支援者を養成します。自分の生きがいづくりのためにも参加してみませんか。

日時 2月25日(金)・3月2日(水) 午後1時～5時(全2日間)

場所 高齢者等就業支援センター

対象者 シルバー人材センターに登録し、家事支援ができる人、または地域の介

護予防ボランティアとして活動できる人

定員 20人(先着順)

受講料 無料

申し込み 2月10日(木)までに、シルバー人材センター窓口か高齢介護課、または市ホームページにある申込書に記入し提出してください。

※2日間の講座受講後は「ふれあい家事支援員」としてシルバー人材センターへ会員登録していただき、これまでの家事経験を生かして働いていただきます。また、地域の介護予防ボラン

ティアとして活躍していただきます。

圃シルバー人材センター (☎ 73・3610)

高齢介護課 (☎ 75・1339)

令和3年度 玉名市人権のつどい「インターネットと人権」

近年深刻化しているインターネットに関する人権問題についての講演を通して、市民の皆さまの人権意識高揚を図り、差別や偏見のない社会を

実現するため「玉名市人権のつどい」を開催します。参加費は無料です。

日時 2月5日(土) 午後2時～4時

場所 横島町公民館 多目的ホール

定員 150人

題目 「インターネット」と人権

講師 石川千明氏(NPO法人奈良地域の学び推進機構理事)

その他 参加記念品あり(エコバッグ)。無料託児室設置(※要申し込み)。手話

通訳あり。

申し込み 市ホームページから案内チラシを印刷し、チラシ下部の参加券に必要事項をご記入の上、当日ご持参ください。チラシを印刷できない人は、人権啓発課窓口までお越しください。

圃人権啓発課 (☎ 75・1119)



みんな
初心者だから
安心

もっと生活を便利に、快適に 協力：ソフトバンク株式会社

スマートフォン講座

参加費
無料
各回先着 20人

買ったけど
使い方が
分からない

孫の顔を
見て
話したい

マイナポイント
(電子決済)の
使い方が
分からない



この講座は iPhone で学びます。お持ちでない人もデモ機を無料で貸し出します。お持ちの機種が異なる場合は、講座終了後に可能な限り個別対応します。

基礎編

1月20日(木) 午後2時～4時

文化センター3階視聴覚室

- ① スマホを触ってみよう!
- ② カメラを使ってみよう!
- ③ 音声入力をやってみよう!

●問い合わせ・申し込み ▶ 市民課 (☎ 75・1116)

1月4日(火)より予約を受け付けます。
電話でお申し込みください。

応用編

2月3日(木) 午前10時～正午

文化センター3階視聴覚室

- ① ^{ライン}LINE を学びましょう
- ② キャッシュレス・マイナンバーについて

マイナンバーカード、マイナポイント、マイナポータルなどについて説明します!



東京オリパラ写真展開催

～アンゴラチーム玉名市事前キャンプの様子～
～ B&G 海洋センター報道写真～



玉名市岱明 B&G 海洋センターロビー

1月13日(木)～16日(日)

午前9時～午後5時まで

玉名市役所1階ロビー

1月17日(月)～19日(水)

17日(月) … 正午～午後5時

18日(火) … 午前8時30分～午後5時

19日(水) … 午前8時30分～正午

昨年、史上初の無観客開催となった東京2020オリンピック・パラリンピック。玉名市で受け入れたアンゴラ女子ハンドボールチームの事前キャンプの様子と、B&G海洋センターにゆかりのある日本選手団の勇姿、歓喜の瞬間を捉えた報道写真を展示します。

オリンピックでは見られなかった選手たちの姿や、感動がよみがえってきそうな迫力ある写真を、ぜひこの機会に一度ご覧ください!

☎玉名市岱明 B&G 海洋センター (☎ 57・3396)、スポーツ振興課 (☎ 75・1129)

令和3年度

玉名市産業祭ミニイベント

「玉名市大俵まつり with ^{ウィズ}産業祭」は今年度も中止になりましたが、玉名市の魅力ある産業や農作物など広く親しんでいただくためにミニイベントを開催することになりました！

親子で楽しめる収穫体験や料理教室、新鮮な玉名産の野菜やブランド認定品が当たるパズルなど、さまざまなイベントをご用意♪どうぞご家族やご友人などお誘い合わせの上ご参加ください。

詳しくはこちら！



イチゴ収穫体験



2月6日^日、13日^日

午前10時～午前11時

玉名市横島農業体験施設（玉名市ふるさとセンターY・BOX 棟）

対象…玉名市在住、在学の人

定員…各回30人（先着）

参加費…小学生以上は500円

申込期間…1月7日^金～21日^金

申込方法…電話もしくはメール

デコポン収穫体験



2月6日^日、13日^日

午前10時～午前11時

水本オレンジガーデン（玉名市天水町小天1128）

対象…玉名市在住、在学の人

定員…各回30人（先着）

参加費…小学生以上は500円

申込期間…1月7日^金～21日^金

申込方法…電話もしくはメール

親子お魚料理体験



1月30日^日

午前10時～正午

天水町公民館・調理室

（玉名市天水市民センター内：玉名市天水町小天7237-1）

対象…玉名市在住の小・中・高校生の子どもと保護者

定員…20人（先着：10組程度）

参加費…1組500円（材料2人分程度）

申込期間…1月7日^金～21日^金

申込方法…電話もしくはメール

エプロン 三角巾を持ってきてね！

産業祭スケルトンパズル



1月4日^火～21日^金（消印有効）

玉名市ホームページから問題入手し、ご応募ください！

賞品コース…A賞：安心・安全・新鮮！玉名の野菜ギフトセット／B賞：故郷の味を堪能！玉名ブランド認定品ギフトセット／C賞：産業祭スペシャル！おまかせギフトセット

応募方法…ハガキもしくはメール

書道コンテスト



1月7日^金～21日^金

（各学校からの案内をご確認ください）

出展票を添え、通学する小・中学校へ提出してください。

対象…玉名市立の小・中学校に通う児童・生徒

題材…各学年により決まっています

表彰…学年ごとに金賞1点、銀賞2点、銅賞3点

作品展示…2月21日^日～3月11日^日／玉名市文化センター図書館前ロビー・展示室

ぬりえコンテスト



1月7日^金～21日^金

出展票を添え、通園・通所する保育所（園）・幼稚園へ提出してください。個人で応募の人は、農林水産政策課まで提出してください。

対象…玉名市在住の5歳児または6歳児（年長）の未就学児

題材…市のホームページからダウンロード

表彰…金賞1点、銀賞2点、銅賞3点

作品展示…2月21日^日～3月11日^日／玉名市文化センター図書館前ロビー・展示室

ご応募・お問い合わせは

農林水産政策課

〒865-8501 玉名市岩崎163 (☎ 75・1126) ✉ nosui@city.tamana.lg.jp

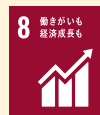

イベント・講座

募集

福祉・健康

相談

お知らせ



2月14日(月)～27日(日)開催!

金栗チャレンジ玉名🍷オンラインマラソン



◀大会詳細はこちら



コロナ禍でも開催することができるオンラインマラソン「金栗チャレンジ玉名🍷オンラインマラソン」を開催します。

オンラインマラソンは、スマートフォンのアプリ「TATTA」やGPS付きランニングウォッチを使って行うマラソン大会です。自分の好きな場所をコースとして走ることができるのが特長で、これまでのように開催地に行く必要がありません。

また、スタート時間も自由で、決められた開催期間に好きなタイミングでスタートできます。種目はフルマラソンの42.195kmですが、開催期間中に合計で42.195km以上走ると完走となるので、マラソン初心者の人でもチャレンジできる内容となっています。

開催期間 2月14日(月) 午前0時～2月27日(日) 午後11時59分
種目 フルマラソン(42.195km)

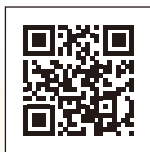

申込期間 ～1月31日(月)まで

ランネット
 ◀ RUNNET からお申し込みください!



コース詳細

コース名	参加料	定員	参加賞
一般コース	2,500円	400人	いちごジャム・ドライ不知火(デコみかん)
有明海コース	4,000円	200人	真あさり、万能しじみ、焼き海苔
熊本ラーメン発祥の地 玉名ラーメンコース	5,000円	200人	ラーメンセット(千龍・大輪・桃苑)
玉名の恵コース	6,000円	200人	いちご2パック、不知火(デコみかん)、ミニトマト

問スポーツ振興課 (☎75・1129)

玉名市公民館講座

●【全2回】「睡眠」と「健康」の知恵袋講座

「眠りたくてもなかなか眠れない」「年齢とともに眠りが浅くなった」など、睡眠のお悩みはありませんか？この講座では、眠りと健康の意外な関係について学びます。



【第1回】
人生100年時代！
暮らしに役立つ睡眠と健康の知恵袋
～最適な『睡眠』を考える～

【第2回】
よい睡眠とれていますか？
ちょっとした工夫で睡眠満足度アップ！
～よい睡眠のための睡眠環境～

日 時	2月12日 日 午前10時～11時30分	2月26日 日 午前10時～11時30分
場 所	玉名市文化センター	
講 師	あらき しゅん 荒木 淳氏 (明治安田生命保険相互会社 熊本支社 教育・育成課長) (明治安田生命「地元の『公民館』元気プロジェクト」事業)	
内 容	睡眠についての正しい知識を『知る』、よい睡眠をとるための方法を『実践する』、ご自身にとってよい睡眠を『実感する』の3つのステップによる、よい睡眠をとるためのポイントを紹介	寝具選びのポイント / 寝室の温度や湿度など、よりよい睡眠をとるための睡眠環境 / 「夜中に目が覚めてしまう」「なかなか寝付けない」などのお悩み別の解決方法
定 員	20人 (先着順)	
受 講 料	無料	

申し込み 1月4日(火)～(先着順)

■申し込み方法 / 中央公民館の窓口にお越しいただくか、電話・メールにてお申し込みください。

※メールで応募する場合、件名に「睡眠と健康の知恵袋講座」と記入し、本文に①氏名(ふりがな)②住所③電話番号を記入してください。携帯電話からのメールは受け付けられません。申し込みから1週間たっても返信がない場合は、中央公民館にご連絡ください。 ■託児あり※事前申し込みが必要です。

☎ / 申し込み：中央公民館(玉名市文化センター) (☎ 75・1312、✉ c-kyoiku@city.tamana.lg.jp)

玉名倫理法人会講演会

日時 2月5日(土) 午後1時
30分～3時30分

場所 玉名市民会館会議棟

第1会議室

テーマ 『絵本で学ぶ S D
G』

講師 神田みゆき氏(熊本市

教育委員会 社会教育主

事、明石祥子氏(フェア

トレード専門店「ラブラ

ド」店主)

参加費 無料

☎ 玉名倫理法人会事務局

(☎ 080・5795・6298)

募集

玉名市営住宅入居者募集

募集する住宅と戸数

・深田団地(築地)：1戸(2

階建て・3DK・浴槽風呂

釜、テレビアンテナは入居

者負担)

入居資格 次の要件を全て満たす人

・同居しているか、同居しよ

うとする親族がいる人(60

歳以上の高齢者、生活保護

被保護者、障がい者などは

単身でも申し込み可)。

・国税・地方税を滞納してい

ないこと。

・現在、住宅に困窮している人。

・入居予定者が暴力団員でな

いこと。

・世帯の所得が入居基準を満

たしていること(所得制限

有り)。※詳しくは営繕課

へお尋ねください。

申込期間 1月4日(火)～18日

(火) 午後5時

※入居申込書や家賃は市ホー

ムページで公開中。

選考方法 公開抽選で入居順

位を決定します。次点以降

の人は1年間、申し込み団

地の入居待機者となります。

家賃 所得に応じて算出

敷金 決定家賃の3カ月分

※入居時は連帯保証人が必要

営繕課 (☎ 75・1311)

イベント・講座

募集

福祉・健康

相談

お知らせ



男女共同参画審議会 委員募集

募集人数 2人程度

※審議会委員総数は10人

任期 令和4年4月1日～令和6年3月31日（2年間）

審議会開催回数 年3回程度（1回当たり2時間程度）

審議会の事務 男女共同参画の推進に関する重要事項の審議など

応募資格 次の条件を全て満たす人

- ・市内に居住または通勤、通学する20歳以上の人
- ・国または地方公共団体の議員や職員でない人
- ・平日に開催される会議に出席できる人
- ・男女共同参画社会づくりに理解と意欲のある人
- ・公募により玉名市男女共同参画審議会委員となった経験がない人

報酬 審議会への出席に応じて、市の規定により支給。

選考方法 作文などによる選考

考

応募方法 次の書類を、持参または郵送（当日消印有効）により提出してください。

①玉名市男女共同参画審議会公募委員応募用紙

②作文（800字程度）：テーマ「男女共同参画社会の実現に向けて私の提案」

応募期間 1月4日（火）～24日（月）に、応募用紙と作文を人権啓発課へ提出してください。

※応募用紙書式や応募方法など、募集の詳細は市ホームページをご覧ください。

個人権啓発課

（☎75・1119）



「キラリかがやけ創業セミナー」受講生募集

創業・独立開業を目指す方、新しい年の初めに夢への第一歩を踏み出しませんか。

創業に精通した専門家が、創業の基礎知識を講義するとともに、創業計画書作成のお手伝いを致します。受講料は無料です。

開催日程とカリキュラム

第1回	1月15日（土）	午後1時～5時	いざ創業！（創業の心構え）
第2回	1月22日（土）	午後1時～5時	創業計画書作成
第3回	1月29日（土）	午後1時～5時	資金調達方法
第4回	2月5日（土）	午後1時～5時	創業計画書ブラッシュアップ

場所 玉名商工会館 3階会議室

定員 20人（先着順）

対象 市内で創業を考えている人、創業後間もない人

受講方法 原則として、4回

大牟田医師会看護専門学校

令和4年度

看護学生募集

募集学科	・准看護科 ・看護科
出願期間	1月5日（水）～17日（月）
試験日	1月22日（土）
合格発表	1月26日（水）

詳しくはホームページ・お電話でお問い合わせください。

大牟田医師会看護専門学校（☎0944・52・7698）

〒836-0843 大牟田市不知火町3丁目104

ノリ網を配布します

古くなったノリ網（1.8メートル×18メートル）を配布します。無くなり次第終了となります。

申し込み 平日午前9時～午後4時に電話でお申し込みください。

大浜漁業協同組合

（☎76・0121）



パブリックコメント募集

第11次玉名市交通安全計画（案）

交通事故のない社会を目指して第11次玉名市交通安全計画を策定します。パブリックコメントを募集しますので、市民の皆さんのご意見をお待ちしています。寄せられた意見は、後日ホームページなどで内容を公表します（個人情報を除く）。

- 閲覧場所：市ホームページ、防災安全課
- 募集期間：～1月14日（金）必着
- 提出方法：持参、郵送、ファクス、メールのいずれか。



◀ 詳細や、意見書様式はこちらから



提出先・問い合わせ

防災安全課

〒865-8501 玉名市岩崎163

☎ 75・1130

ファクス 75・1166（防災安全課宛てと記入してください）

✉ bosaianzen@city.tamana.lg.jp

パブリックコメント募集

第2次玉名市総合計画 後期基本計画（案）

第2次玉名市総合計画後期基本計画（案）の策定に伴い、パブリックコメントを募集します。寄せられた意見は、後日ホームページなどで内容を公表します（個人情報を除く）。

- 閲覧場所：市ホームページ、企画経営課、情報公開窓口（総務課）
- 対象者：①玉名市内に住所を有する人／②玉名市内に事務所または事業所を有する個人および法人その他の団体／③玉名市内の事務所または事業所に勤務する人／④玉名市内の学校に在学する人／⑤玉名市に対して納税義務を有する人／⑥①から⑤までに掲げるもののほか、パブリックコメント手続きに係る事案に利害関係を有する個人または法人その他の団体

- 募集期間：1月17日（月）～1月28日（金）
- 提出方法：持参、郵送、ファクス、メールのいずれか。



提出先・問い合わせ

企画経営課

〒865-8501 玉名市岩崎163

☎ 75・1213

ファクス 75・1166（企画経営課宛てと記入してください）

✉ kikaku@city.tamana.lg.jp

パブリックコメント募集

第2期玉名圏域定住自立圏共生ビジョン（案）

玉名圏域定住自立圏（玉名市・玉東町・南関町・和水町）では、4月から始まる第2期共生ビジョンの策定に伴い、パブリックコメントを募集します。寄せられた意見は、後日ホームページなどで内容を公表します（個人情報を除く）。

- 閲覧場所：市ホームページ、企画経営課、情報公開窓口（総務課）
- 対象者：①玉名市内に住所を有する人／②玉名市内に事務所または事業所を有する個人および法人その他の団体／③玉名市内の事務所または事業所に勤務する人／④玉名市内の学校に在学する人／⑤玉名市に対して納税義務を有する人／⑥①から⑤までに掲げるもののほか、パブリックコメント手続きに係る事案に利害関係を有する個人または法人その他の団体

- 募集期間：1月17日（月）～1月28日（金）
- 提出方法：持参、郵送、ファクス、メールのいずれか。



提出先・問い合わせ

企画経営課

〒865-8501 玉名市岩崎163

☎ 75・1213

ファクス 75・1166（企画経営課宛てと記入してください）

✉ kikaku@city.tamana.lg.jp



学童保育 児童募集

園子育て支援課 (☎ 75・1120)



玉名市は、保護者が仕事などで昼間家庭にいない小学生の健全育成のため、放課後などに学童保育を行っています。

- ▶ **対象児童** ことし4月から市内小学校に在学する児童
- ▶ **入所要件** 児童の保護者が日常的に仕事などで保育に欠けるとき
- ▶ **申込期間と受付時間** ※日曜は除く
 - ・申込期間…1月11日(火)～22日(土)
 - ・受付時間…平日は午後1時から6時まで。土曜日は各学童クラブへ直接お尋ねください。
- ▶ **入所申込書の配布と申込場所**
児童が在学(予定)している小学校区の学童クラブ(下表)

【注意事項】

- ・申込期間終了後、選考の上、決定の連絡をします。先着順ではありません。
- ・学童クラブによって、申し込みの状況次第で受け入れができない場合があります。あらかじめご了承ください。
- ・入所の選考基準、新規の募集人員、利用料金、学童保育の内容などは各学童クラブで異なります。学童クラブへ直接お尋ねください。

小学校区	学童クラブ	定員	実施場所	運営主体／問い合わせ
玉名町	学童クラブ室そんごく第1クラブ	40	玉名町小学校西側専用施設	NPO 法人地域たすけあいの会 (☎ 57・9275)
	学童クラブ室そんごく第2クラブ	40	玉名町小学校北西側専門学校跡	
	玉名ルーテル学童クラブ1	40	玉名町小学校内専用施設	NPO 法人玉名ルーテルめぐみ会 (☎ 080・6446・6973)
	玉名ルーテル学童クラブ2	30	玉名町小学校南側専用施設	
築山	チャレンジ友遊学舎第1クラブ	40	築山小学校内専用施設	学校法人松本学園・ 社会福祉法人せるふねっと21 (☎ 74・4900)
	チャレンジ友遊学舎第2クラブ	40		
	学童クラブピッコロ第1	40	四十九台公園北側専用施設	
	学童クラブピッコロ第2	40		
放課後学童クラブスクラム築山	40	築山小学校北側専用施設	末広建設株式会社 (☎ 070・4785・1939)	
滑石・大浜・豊水・伊倉・八嘉	慈(めぐみ)キッズクラブ	40	慈保育園(大浜町)	社会福祉法人法輪会 (☎ 76・0189)
玉陵	たまきな第1クラブ	40	玉陵小学校内専用施設	学校法人光徳寺学園 (☎ 090・3736・8260)
	たまきな第2クラブ	40	玉陵小学校東側民家	
大野	岱明太陽っ子第1クラブ	40	岱明ふれあい健康センター	学校法人岱明学園 (☎ 57・3432)
睦合	岱明太陽っ子第2クラブ	30	睦合小学校南側専用施設	
鍋	岱明光っ子第1クラブ	30	鍋小学校内余裕教室	
高道	岱明光っ子第2クラブ	40	高道小学校内余裕教室	
横島	横島学童クラブ	25	横島小学校内余裕教室	横島学童クラブ運営会 (☎ 090・5928・7043)
玉水	玉水学童クラブ	40	玉水保育園	社会福祉法人天水若竹会 (☎ 82・2349)
小天	若宮児童クラブ	40	小天保育園内若宮児童館	社会福祉法人天水福祉事業会 (☎ 82・3313)

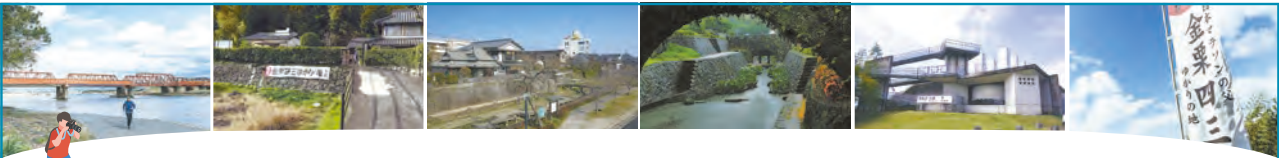

金栗四三スピリットで笑顔に!

金栗四三マラニック フォトコンテスト



PHOTO CONTEST

応募テーマ

玉名市金栗四三マラニックコースおよびその周辺の景観写真

日本マラソンの父と呼ばれ、大河ドラマの主人公にもなった金栗四三翁ゆかりの地や、ドラマのロケ地などをランニングを楽しみながら自分のペースでめぐる2つの「マラニックコース」が熊本県玉名市に誕生! 豊かな自然を体験できる場所や、歴史文化スポットもたくさんあるコースを皆さんに体感してもらい、その沿道の四季折々の魅力を見つけてもらうフォトコンテストを開催します。

応募方法



- step1 公式アカウントをフォロー
- step2 テーマにあった写真を撮る
- step3 「@kanakuri_spirit」をタグ付けする
- step4 # (ハッシュタグ) をつけ、タイトル等を入力し投稿



- step1 テーマにあった写真を撮る
- step2 件名に「金栗四三スピリットで笑顔に! フォトコンテスト」を入力
- step3 タイトル等を入力する
- step4 メールアドレスへ送信



受賞商品

金栗四三 スピリット賞
玉名温泉旅館宿泊券
(2名様分) 1組 **5万円相当**

グランプリ(1点)
特産物×1組 **2万円相当**

準グランプリ(1点)
特産物×1組 **1万円相当**

季節賞(3点) 特産物×3組 **5千円相当**

SNS賞(5点) 特産物×5組 **3千円相当**

応募締切

2022年

1/31日(月)まで

応募資格・応募形態・規約など **フォトコンテストの詳細はこちら▶**

主催: 玉名市「いだてん」地域振興協議会

事務局・郵送応募先 (お問い合わせ)

〒860-8506 熊本県熊本市中央区世安町172 金栗四三スピリットで笑顔に! マラニック・フォトコンテスト 事務局宛

TEL 096-361-3226 (平日9:30~17:30)



くまもと県北病院正職員募集

—地域の中核病院で活躍してみませんか

採用日: 令和4年4月1日

- ①事務職A(一般) … 1人程度、②事務職B(診療情報管理士) … 1人程度、
- ③事務職C(施設管理) … 1人程度、④臨床検査技師 … 1人程度

受験申込先/問い合わせ先
くまもと県北病院 総務課
(☎ 79・7323)

受験資格

①: 4月1日現在で満29歳以下で4年大学(短期大学除く)卒業見込みもしくは卒業した人 ②: 3月資格取得見込みまたは有資格者で4月1日現在で満39歳以下の人 ③電気工事士の有資格者で4月1日現在で満29歳以下の人、④: 有資格者で2年以上の超音波検査の経験のある人で4月1日現在で満39歳以下の人

試験

【1次】1月22日(土)午前9時 【2次(予定)】: 2月7日(月)、14日(月)

試験内容

【1次試験】教養試験、作文試験 【2次試験】面接

申込方法

1月4日(火)から14日(金)までの午前8時30分~午後5時(土日祝除く)。封筒の表に希望職種記入の上、履歴書、職務経歴書(学生の場合は、履歴書と成績証明書、卒業見込証明書)をくまもと県北病院総務課へ提出または郵送してください。 ※詳しくは、くまもと県北病院ホームページをご覧ください▶





「金融円滑化特別資金利子補給金」の申請受け付けが始まります

商工政策課 (☎ 71・2065)

この制度は、新型コロナウイルス感染症の影響により、売上が減少した中小企業・小規模事業者の経営安定を図ることを目的とした利子補給制度です。

■申請受付期間 (※今回の申請は令和3年分です)

1月4日 (火) ~ 1月31日 (月) **【必着】**

※申請期限までに申請されなかった場合、当該年分の利子補給の交付は行われません。

■対象融資制度

資金名「熊本県金融円滑化特別資金」で次のいずれかの融資を受け、令和2年12月31日までに実行されていること

- ① 県独自分 新型コロナウイルス感染症対策分
- ② セーフティネット保証4号 新型コロナウイルス感染症対策分
- ③ 危機関連保証 新型コロナウイルス感染症対策分

■対象期間

融資実施日から3年間

■利子補給金対象借入額

合計8千万円以内

■申請方法

申請対象者や申請手続きの流れについては市ホームページをご覧ください、申請書などもダウンロードをお願いします。申請書などの提出は、新型コロナウイルス感染症の感染拡大防止のため、原則郵送でお願いします。

【送付先】

〒865-0025
玉名市高瀬 290-1 玉名商工会館 2階
玉名市役所 商工政策課 利子補給係



「フードバンク玉名」の食品の寄付を募集しています！

フードバンク玉名(くらしサポート課)では、社会に求められる「もったいない」を「ありがとう」に変えるべく、困窮状態にある人のきょうを支援するとともに、新しい地域づくりと企業などの社会貢献を手助けし、誰もが安心して暮らせる社会の実現に寄与することを目的として、フードバンク事業に取り組んでいます。

『フードバンク玉名』では、フードバンクの趣旨にご賛同・ご協力いただける企業や事業所を募集中です。まずは、問い合わせ先までご連絡ください。

■寄付いただきたい食品

米、缶詰、乾麺、乾物、インスタント食品、レトルト食品、ベビーフード、飲料など

※常温保存が可能で、賞味期限が3カ月以上のもので、賞味期

※寄付の数量は、少数(数十個)からでもお受け致します。

市立3県立高校による発表会(One Teamプロジェクト)

いつまでも地元玉名で子どもたちが夢をかなえられるよう、玉名市内にある3つの県立高校の学びの紹介と、本市出身の林史子さんの講演会を開催致します。

日時 1月15日(土) 午後1時30分~4時30分(午後1時より受け付け)

場所 玉名市民会館大ホール

内容

○【第1部 講演会】 演題…

「玉名で育った私と、私が歩むキャリア」、講師…株式会社リクルート 社外広報部長(元LINE株式会社 社広報室長) 林史子氏

○【第2部 教育活動紹介】

県立北稜高校、県立玉名工業高校、県立玉名高校での学びの紹介

○【第3部 パネルディスカッション】

シオン) パネラー… 林史子氏、各高校の生徒

対象 玉名市内中学1、2年生とその保護者(玉名郡、荒尾市からの参加も可)

定員 400人(先着順)

申し込み 1月7日(金)までに問い

合わせ先へお申し込みください。



大牟田高等技術専門校 訓練生募集

(☎ 73・2101)

3月開始の訓練生を募集します。

コース名 パソコン初級・中級連続養成科⑤

募集期間 2月2日(水)まで

定員 30人

訓練期間 3月から5カ月

対象 就職希望者

受講料 無料(別途教科書代など必要)

福岡県立大牟田高等技術専門校 (☎ 0944・54・0320)

保健師・助産師・看護師の会計年度任用職員募集

—市民の皆さんの健康増進のために保健センターで働いてみませんか—



問 玉名市保健センター (☎ 72・4188)

対象者	保健師、助産師、看護師の免許をお持ちの人
募集人数	1人
業務内容	生活習慣病予防のための保健指導、乳幼児健診等の保健指導・補助、家庭訪問（公用車を使用：AT車）など
採用期間	令和4年4月25日から令和5年3月31日まで

選考	書類審査と面接試験
申し込み	市ホームページ、本庁・各支所窓口にある申込書に記入の上、資格・免許証などの写しと一緒に総務課へ持参または郵送してください。
郵送先	〒865-8501 玉名市岩崎163 玉名市役所総務課 宛て

イベント・講座

募集

福祉・健康

相談

お知らせ

お得に健診♪ 若人健診、若人国保人間ドック受付中！



職場などで健診のない40歳未満（令和4年3月31日現在）の若人へ健診の費用を補助します。若いころからの健康管理、病気の早期発見・早期治療に心掛けましょう！

※進学や就職のための健診とは検査項目が異なります。
※定員になり次第、終了します。

期間 2月28日（月）まで！（平日のみ）
場所 くまもと県北病院健康管理センター

若人健診

全市民対象（18歳～39歳）

7,962円が
800円で
受診できます

時間	午前中（1時間程度）
内容	身体測定、診察、尿検査、血圧、血液検査（肝機能、血中脂質など）

若人国保人間ドック

国保加入者対象
（30歳～39歳）

3万1,370円が
1万500円で
受診できます

さらに
昼食、温泉券
付き！

時間	午前中
内容	「若人健診の内容」+腹部超音波検査、胸部レントゲン、胃透視、聴力、眼底・眼圧、心電図など

ご予約は くまもと県北病院健康管理センター (☎ 73・6135) へ！

後日、玉名市保健センターの地区担当保健師が、健診結果の見方などを個別に説明します。



問玉名市保健センター (☎ 72・4188)

相談

悩み事の相談を
臨床心理士の相談会

日常生活に関わる心配事や不安な気持ちなどについて、臨床心理士（カウンセラー）が相談をお受けします。相談は無料。秘密は守られます。一人で悩まずにご相談ください。

日時 1月19日（水）、28日（金）

①午後1時30分～2時30分

②午後3時～4時

※①または②の時間帯でご予約ください。

場所 玉名市役所

申し込み 総合福祉課へ電話

かメールでお申し込みください（予約者優先）。

※相談会以外に、電話で相談できる「熊本ののちの電話」

(☎096・353・4343) があります。

問総合福祉課 (☎75・1121)

(✉fukushih@city.yamanashi.jp)
amana_log.jp



熊本県子ども食堂等応援事業

熊本県では、県内の子ども食堂の開設や運営に関する課題解決などを支援する「熊本県子ども食堂等応援事業」を実施しています。



子ども食堂の新規開設を考えている人や、子ども食堂運営者で困り事がある人などで「相談支援」「広報活動」「アドバイザー派遣」「講習会の開催」「支援者とのマッチング」などの支援を希望される人、または、支援内容の詳細を知りたい人は、お気軽にご連絡ください。

また、子ども食堂を応援したい人の申し出も受け付けています。

《問い合わせ》

社会福祉法人 熊本県ひとり親家庭福祉協議会
担当直通 ☎ 080-8097-9906



お知らせ

マイナンバーカード 交付の休日窓口開設



仕事や学校などで忙しく、平日にマイナンバーカードを受け取ることができない人のために、休日窓口を開設します。

開設日時 1月30日(日)

午前9時～正午

※事前に予約が必要です。本

庁市民課へ1月4日(火)～28日(金)正午にご予約ください。

予約時にお聞きする事項…人数・住所・氏名・電話番号・

はがき右上にある5桁の通知書シリアル番号(住所地

が旧玉名市の人のみ)・希望交付時間

※予約状況により可能な時間帯で調整させていただきます。場合によっては、ご希望に添えないこともありま

開設場所および予約先

・本庁市民課

(☎75・11116)

※休日窓口での交付につきましては、交付通知書に記載された交付場所に関わらず、本庁市民課で一括して交付します。

取り扱い業務

・マイナンバーカードの交付(受け取り)

※当日の業務は、カードの交付のみとなります。あらかじめご了承ください。

対象者

個人番号カード交付・電子証明書発行通知書兼照会書(はがき)が自宅に届いた人が対象です。

☎75・11116

水道管の凍結にご注意 ください



気温が4度以下(風当りの強い所は-1～-2度)になると、水道管の凍結や破損が予想されます。露出した水道管には、市販の保温チューブなどを巻いて保温してください。

水道管が凍結する恐れのある場合には、蛇口から糸を引く程度の少量の水を流しておくか、止水栓(水道の元栓)を閉め、蛇口から水を抜いておくと凍結を防止できます。水道管が凍った場合には、蛇口を開きタオルをかおせ、蛇口の方からぬるま湯を少しずつかけます。熱湯をかけると水道管や蛇口が破けることがありますのでご注意ください。破れた場合には止水栓を閉めて、玉名市水道指定工事店に連絡してください。

☎75・1144

償却資産

申告はお早めに！

毎年1月1日現在の資産の状況を申告していただく必要があります。

固定資産税は、土地や家屋のほか、償却資産（事業用資産）も課税対象になっており、その所有者に課税されます。

◎償却資産の対象

令和4年1月1日現在で、会社や個人が事業のために所有している構築物、船舶、機械、器具、備品などの資産

※固定資産税（家屋）として課税されているもの、自動車税や軽自動車税の対象となっているものは除外。

※トラクター、コンバイン、田植機などの乗用タイプで農耕用小型特殊自動車も除外（大型特殊自動車は申告対象）。

※太陽光パネルのうち、売電がないもの、余剰売電する発電出力10キロワット未満の住宅用は除外。

申告期限 1月31日（月）

関税務課（☎75・1114）

詳しくはこちら



医療機器など

申告を予約方式に変更します！

令和4年度 市・県民税の申告は事前予約をお願いします！

関税務課（☎75・1114）

新型コロナウイルス感染症防止のため、申告を予約方式に変更します。昨年まで行政区ごとに日程を振り分けていましたが、今回から日時・申告会場の事前予約をお願いします。日程・予約方法などの詳細は、市ホームページや広報たまな2月号でお知らせします。

申告日程および会場（予定） ※土日祝を除く

2月16日（水）～18日（金）	天水町公民館
2月21日（月）～28日（月）	岱明支所
3月1日（火）～8日（火）	玉名市民会館
3月9日（水）～11日（金）	横島町公民館
3月14日（月）・15日（火）	市総合体育館

小・中学生の 就学援助費制度

市教育委員会では、経済的理由のため就学困難と認められる児童や生徒の保護者を援助する制度を設けています。

援助対象の保護者

- ①生活保護の停止または廃止となつた人
- ②市民税の非課税や減免、または、個人事業税、固定資産税の減免を受けている世帯
- ③国民年金保険料や国民健康保険料の減免を受けている世帯
- ④児童扶養手当の受給者
- ⑤生活福祉資金による貸し付けを受けている人
- ⑥その他

援助内容

- 学用品費、修学旅行費、給食費などの費用

申し込み

各学校に備え付けの申請書に記入し、各学校へ提出してください。 ※これまで援助を受けていて引き続き援助を希望する人も新たに申請が必要です。

関各学校または教育総務課
☎75・11333



入札結果(10月開札分)

詳細は玉名市ホームページに掲載しています。

固契約検査課 (☎ 75・1125)

場所	工事等名称 指名業者	予定価格(円)	落札価格(円)
		落札業者	落札率(%)
天水町 部田見	三ノ岳線舗装工事 末広建設(株)、(株)池田建設、(株)土本建設、興亜建設工業(株)玉名支店、(有)前田建設、菊川建設(株)	19,916,600	19,250,000
川島、 北牟田	豊水北牟田線舗装工事 (株)マルコ建設、(株)中川組、(有)前田建設、菊川建設(株)、(株)熊野組、(有)大和建設	22,500,500	21,780,000
横島町 横島	十番明豊線舗装工事 (株)島村建設、(株)大東組、(有)三川建設、(株)井手口建設、(有)本田産業、(有)環境玉建	5,638,600	4,903,910
中	中地区排水路整備工事 2 工区 松本建設(株)、(株)田上建設(有)、(有)永田設備、西嶋建設、(有)泰進建設、熊本利水工業(株)有明支店	14,905,000	14,300,000
滑石	清松境川線側溝改良工事 (有)小野組、(有)さんかい、(有)ウシジマ建設、(有)大家建設、宮本鉄工(株)玉名営業所、(有)栄興建設	6,734,200	6,545,000
松木	松木 1 1 号線側溝改良工事 (株)隆匠企画、(有)上嶋工業、(有)古庄工務店、西村水道、(株)万両、村田建工	2,355,100	2,244,000
中尾	中尾地区排水路整備工事 1 工区 (有)上嶋工業、青山組、(株)アーバングリーン、(株)真和工房、植野建設(株)、(株)玉設	4,386,800	4,246,000
大倉	玉名市総合体育館中規模改修工事 共和建設(株)、松本建設(株)、(株)中尾工業、興亜建設工業(株)玉名支店、岩下建設(株)、植野建設(株)、(株)熊野組、新規建設(株)玉名支店	118,487,600	116,589,000
岱明町 鍋	岱明コミュニティセンター潮湯浴槽循環ろ過機修繕 (有)林設備、(株)正興電気商会、(株)タツミ工業 玉名支店、(株)井手口建設、熊本利水工業(株)有明支店、(株)サンアトラス	2,845,700	2,797,047
横島町 共栄	横島干拓農道橋樑点検業務委託 (株)東亜建設コンサルタント 玉名営業所、東和測量設計(株)玉名営業所、(株)大進コンサルタント 玉名営業所、(株)有明測量開発社 玉名支社、(株)グラフィックシステム 玉名営業所、(株)興和測量設計 玉名営業所	2,176,900	2,035,000
伊倉北方	伊倉北方地区配水管布設工事 西口設備工業(株)、(有)半沢工業、(株)タツミ工業 玉名支店、(有)テラダ工業、(有)ありあけ管工設備、(有)前田設備工業	18,997,000	18,579,000
岱明町 鍋	鍋地区下水道管劣化度調査業務委託 (有)協和清掃企業、(株)松岡清掃公社、セイブ管工土木(株)、管清工業(株)熊本営業所、共栄環境開発(株)熊本支店、甲斐土木工業(株)	1,452,000	1,379,400
市内一円	玉名都市計画道路見直し検討業務委託 (株)福山コンサルタント 南九州支店、(株)エイト日本技術開発 熊本支店、大成ジotech(株)熊本営業所、東亜建設技術(株)熊本営業所、玉野総合コンサルタント(株)熊本事務所、(株)オオバ 熊本営業所	13,154,900	12,210,000
繁根木	繁根木地区急傾斜地崩壊対策工事に伴う舗装修繕工事 (有)上嶋工業、(有)不動組、(株)山田組、(株)久保組、(株)田上建設(有)、西嶋建設	2,138,400	2,068,000
伊倉北方	玉名中央学校給食センター空調設備更新設計業務委託 (有)藤山設備設計、(株)弦設備設計事務所、(株)さくら設計、(株)グリーン設計、(株)三協設計、(株)木村設備設計	1,048,300	995,500

人・農地プラン実質化後の話し合い活動について

令和2年度に実質化した「玉名市人・農地プラン」のさらなる充実を図るため、各地域での話し合い活動を実施します。

地域のこれからの営農方針やコミュニティの向上のために重要なプランとなっておりますので、多くの皆さまにご参加いただきますようご協力をお願い致します。

☎ 農林水産政策課 (☎ 75・1126)

地域名	開催期日	場所
玉名北	1月12日(水)・19日(水)	玉名市文化センター
小天A	2月8日(火)・22日(火)	天水町公民館
小天B	2月10日(木)・24日(木)	天水町公民館
時間はいずれも午後7時～9時		
小天A…八久保、本村上、本村中、本村下、港、下有所、上有所、赤仁田		
小天B…石橋、横内、北横内上、北横内下、太平、丸尾、受免		

下前原観音菩薩の由来とお知らせ

この地に江戸時代から守り継がれた観音様で、徐病、特にお産の守り神として、1月18日の初命日には多くの参詣が行われます。現在も「お観音さんを守る会」により大切に下前原観音菩薩は守られています。ことしの1月18日初命日は新型コロナウイルス感染予防のために毎年恒例の「お茶、漬物、お仏飯」のご接待は行うことができませんが、守る会一同、より一層のご参拝をお待ちしております。玉名工業高校の東に位置し10日ほど前から玉名長洲線に赤いのぼり旗が立ちます(観音堂入口付近)。

日時 1月18日(火)
午前6時30分～午後5時30分

☎ 観音さんを守る会の馬場さん (☎ 73・3691)



市内5つの高校の魅力を伝えます！



玉名の高校通信 Vol.6



県立玉名高等学校

閩玉名高等学校 (☎ 73・2101)



玉高キャラクター
わかてまる

玉名市は5つの高校が集まる文教の町。リレー形式で高校の情報をお伝え！

イベント・講座

募集

福祉・健康

相談

お知らせ

玉高は「国際的な視野」を広げる教育を推進しています！

1. 外務省「高校講座」

昨年9月24日、高校1・2年生と附属中学生を対象に、外務省主催「高校講座」をオンラインで開催しました。講師は、在スウェーデン日本国大使館特命全権大使廣木重之氏ひろきしげゆきで「外交って何？」というタイトルでの講演でした。

NHKドラマ「いだてん」の映像などを交え玉名とスウェーデンの意外なつながりに始まり、外務省の役割や外交官の仕事について紹介がありました。また、スウェーデンの社会福祉や女性活躍状況など、多岐にわたる興味深いお話がありました。

講演後は、廣木氏と希望する生徒とのリモート座談会が実施され、活発な意見交換が行われました。



2. 「EUがあなたの学校にやってくる」(駐日欧州連合代表部主催)

昨年11月9日、高校2年生と附属中学生を対象に、開催しました。

講師は、駐日スウェーデン大使であるペールエリック・ヘーグベリ氏で、EUやスウェーデンについて、クイズを交えながら分かりやすく解説していただきました。また、講演を通して環境問題やジェンダー問題など、さまざまな課題に世界がどのように取り組んでいるかを教えていただき、生徒もより身近な問題として考える良い機会になりました。

質疑応答の時間には、次から次へと生徒が「英語」で大使に質問を行い、大使も快く応答していただき、とても活発で有意義な時間となりました。

今回ご紹介した講座・講演会以外にも「英語フロン



ティアハイスクール指定校」として英語を実践的に活用する教育活動や、夏休みに「海外研修」を実施するなど、生徒が世界に視野を広げる機会を作ること、国内外のさまざまな問題に関心を持ち、世界に羽ばたくような人材育成に取り組んでいます。

農業振興地域整備計画 変更申し出(個別見直し) の受け付け再開について

「玉名農業振興地域整備計画」の全体見直し作業に伴い、一時的に停止していた変更の申し出の受け付けを再開します。再開により、受け付け停止していた農用地区域内の土地の除外・編入の変更申し出(個別見直し)が可能となります。

玉名農業振興地域整備計画において農用地区域に指定した土地は農業上の用途区分が定められており、原則として他の用途として利用することができません。ただし、一定の要件を全て満たす場合に限り、変更の申し出をすることが他の用途で利用することが可能です。

除外・編入の変更申し出(個別見直し)の受け付けは年2回行います。受け付けの締切日は3月末と9月末です。

閩農林水産政策課

(☎ 75・1126)



音楽に出会えるまち



出張し、市民会館ホールのロビーで開催しています



〈出演〉^{かとうえいり}加藤英理さん (マンドリン)

^{いわしたこたろう}岩下小太郎さん (琵琶)

〈曲目〉平家物語／双子の星／虫愛する姫 (オリジナル) ほか

●出演者紹介

加藤英理…熊本市の事業「熊本市アーティストスポット」にマンドリン奏者として登録し、病院・施設などでボランティア演奏をしています。演奏活動がきっかけで、点字楽譜に出会い、ブレイルフレンドリープロジェクトを立ち上げました。各地で点字楽譜や点字をモチーフにしたアートの作品展、点字体験ワークショップも開催しています。

岩下小太郎…肥後琵琶 (肥後琵琶教演会)、筑前琵琶 (筑前琵琶熊本旭会) の琵琶語りをしています。南関町地域おこし協力隊としても活動中です。

日時／1月26日(水)

午後0時20分～0時50分

場所／市民会館ホールロビー

※新型コロナウイルス感染症の影響により、中止になる場合があります。

閩文化課 (☎ 75・1136)

出張!! 市役所ロビーコンサート

今までの 出張!! 市役所ロビーコンサート の模様

閩文化課 (☎ 75・1136)

10月20日

リヴィエールさん (ヴァイオリン、チェロ、コントラバス、フルート、ピアノ)

●5つの楽器でアレンジ

初めに「オーシャンゼリゼ」が演奏され、明るくテンポの良い曲に、お客さまの様子も穏やかになりました。スタンダードミュージックとなる「シェルブールの雨傘」「学生王子のセレナーデ」「蒼いノクターン」、そして「エーゲ海の真珠」を5つの楽器で奏でられる曲調にアレンジされ、どこかで聴いたことのある曲に、自然とお客さまも目を閉じ、リズムに乗りながら、肩を左右に動かされる姿が見られました。

●洋風アレンジ

アンコールでは「五木の子守唄」が演奏されました。聴きなじみのあるものではなく、洋風アレンジされた「五木の子守唄」に違った新鮮さを感じられ、それぞれの楽器の持つ音色に心癒されるひとときとなりました。



玉名市民会館自主文化事業（音楽の都づくり育成事業）

玉名女子高校吹奏楽部演奏会



2/23

水・祝

新型コロナウイルスの流行に伴い、昨年8月に開催できなかった公演の延期日が決定しました！

時間：午前の部／午前11時開演（午前10時開場）
午後の部／午後3時開演（午後2時開場）
場所：玉名市民会館大ホール
入場料：1,500円（全席指定）

※当日券がない場合もございますので、お早めにご購入下さい。
※入場者数を定員の50%以下に制限しております。
販売所：玉名市民会館会議棟事務所、玉名市役所売店、原楽器店、荒尾総合文化センター、ながす未来館

1/11 ㊄ から
チケット販売！

主催／問 玉名市民会館（一般財団法人玉名市自治振興公社）（☎73・5107）

消防・防災・安心安全情報・新型コロナワクチン情報 メールや電話で確認できます！

問消防・防災・安心安全情報について…防災安全課（☎75・1130）
新型コロナワクチン情報について…玉名市保健センター（☎72・4188）



防災に関する
緊急情報

玉名市 安心メール



tma@123123.tv

空メール送信すると折り返し登録フォームが返信されてきますので、返信の操作手順に従い登録をお願いします（登録無料）。



防災無線の
放送を
電話で確認

玉名市 防災無線電話応答サービス

☎0968・73・3400

- 玉名市全域にかかる放送を対象とし、通話料は自己負担です。放送直後は、電話回線が混み合うことがあります。つながらない場合は、しばらくたってからおかけ直してください。
- 放送内容の保存期間は24時間です。24時間経過しますと自動で削除されますのでご注意ください。



『草枕』の原風景を歩く 第18回

―「鏡が池」―

第10章は、那美が「身を投げるに好い所」と言った鏡が池に画工がやって来るところから始まります。

ぼたりぼたりと池に落ちる赤い椿を見ながら、画工は「こんな所へ美しい女の浮いているところをかいたらどうだろう」と思いつき、那美が、やすやすと往生して浮いているところを綺麗な画に描いてくれと言ったことを思い出しました。そこで画工は「椿が長えに落ちて、女が長えに水に浮いている感じ」を表そうと思うのですが、那美の表情に悩み、考えた末に「憐れ」の表情がいいと気づくのです。現実の那美には見るのできない、その表情が現れた瞬間、画工は画が成就すると確信します。そこに、峠の茶店で出会った馬子の源兵衛が現れ、鏡が池の由来を語り始めました。

昔、今の那美のように美しい「志保田の嬢様」がいて、ある時、庄屋だった志保田に一人の虚無僧が逗留しました。嬢様はその虚無僧に恋をして、どうしても一緒にになりたいと願います。しかし、父親の庄屋様が許さず、虚無僧を追い出してしまいました。嬢様は、虚無僧の後を

追いかけて、この池の所まで来て身を投げて亡くなったのですが、その時一枚の鏡を持っていたので「鏡が池」というようになったというのです。源兵衛は、それから代々志保田の家には「狂人」が出るといい、村人が皆「祟り」だと噂し、那美も近頃は変だと囁いていることを画工に告げます。そして那美の母親が昨年

「少し変で」亡くなったとも。画工は、池から突き出た一丈(約3メートル)ほどの岩を眺め、そこから昔の嬢様が飛び降りたかと想像するのですが、そこに那美が立っているのを見いだすのです。画工は絵筆を落とす程に驚きますが、那美は身を翻し去って行きます。

この鏡が池はかつて前田家の第二別邸であった田尻家の庭池(湧水池)をモデルにしたものと言われています。

(文) 草枕交流館長 村田由美



▲田尻家の「鏡が池」



玉名警察署だより その②9

岡玉名警察署 (☎ 74・0110)



1月10日は110番の日!

皆さんから寄せられる110番通報は、事件・事故の早期解決に大きな役割を果たしています。

① 110番は「緊急通報用」

事件や事故の緊急時に使用してください。相談事など急がない用件は、警察相談電話(☎ 096・383・9110 かプッシュ回線# 9110)または玉名警察署まで。

② 110番するときは

何が/いつ/どこで…落ち着いて話そう!
ためらわず、素早く、詳しく…早期解決には、警察官がいかに早く現場に行けるかが鍵です。付近の建物などの目標物を話してください。

③ いたずら電話は絶対にダメ!

不要な電話を受けている間に、本当に緊急な通報を受けることができなくなります。

④ 携帯電話での通報上の注意

県境付近では、他県の警察本部へつながる場合があります。内容に応じて他県の警察から当県に転送されますので、電話を切らずに引き続き話してください。

⑤ ファクス110番・メール110番のかけ方

耳や言葉の不自由な人専用の110番です。場所・住所・氏名などを入力して送信してください。
ファクス (096・382・2110)
☑ kumamoto-police110@deluxe.ocn.ne.jp

⑥ 山岳事故・遭難時の110番のかけ方

110番通報して現在の状況を教えてください。「遭難時現在地通報システム」を利用できる場合があります。
※スマートフォン対応

海で何かあったら… 118番

1. 118番とは？

皆さんの大好きな海で、事件・事故が発生した場合に、どこに連絡したら良いかご存じですか？ そうです「118番」です。

「118番」は海上における事件・事故に対し、迅速かつ的確に対応するための海上保安庁緊急通報用電話番号で、一般加入電話、公衆電話、携帯電話、PHS、船舶電話などから利用できます。

2. 聴覚や発話に障がいがある人へ

令和元年11月1日から、聴覚や発話に障がいを持つ人を対象に、スマートフォンなどを使用した入力操作により、海上保安庁への緊急時の通報が可能となる「NET 118」を運用しています。

事前登録制ですので、右記二次元コードを読み取るか、entry@net118.jp を直接宛先に入力して空メールを送信すると、登録用メールが返ってくるので、案内される手順に従い登録してください。



閩第十管区海上保安本部 総務課 (☎099・250・9800)

海上保安庁 118番イメージモデル しのだまりこ 篠田 麻里子



地方独立行政法人

くまもと県北病院だより Vol.1

●くまもと県北病院のご紹介

くまもと県北病院は、公立玉名中央病院（302床）と玉名郡市医師会立の玉名地域保健医療センター（150床）を統合、県北地域の中核病院として令和3年3月1日に開院致しました。県北最大規模の総合病院です。病床は、急性期治療に対応した一般病棟、脳卒中や骨折などのリハビリを行う回復期病棟、リハビリや在宅療養支援を行う地域包括ケア病棟で構成されています。新病院開設に当たってこれまでの両病院の診療科に加えて、呼吸器外科、腫瘍内科、眼科、耳鼻咽喉科、歯科口腔外科が新設され合計30の診療科を有する病院となりました。医師数70人、職員は約800人に及びます。

小児科を含む24時間365日の救急医療体制を整え、健康管理センターを病院内に設置し、併設施設として訪問看護ステーション、病児・病後児保育（ひだまりキッズ）の運用も行っております。

新型コロナウイルス感染症の動向が今後どうなっていくか分からない中、地域の皆さまも日々不安な思い

でお過ごしのことと思います。当院と致しましても地域の基幹病院としてこれからもできる限りの対応に努めてまいります。面会制限など、ご迷惑をお掛けすることもあるかと思いますが、今後も何とぞよろしくお願い致します。

市民の皆さまの健康増進の一助となるように、12月より毎月市民公開講座*を行い、各診療分野の専門医から病気についてのお話をさせていただきます。皆さまのご参加お待ちしております。

*市民公開講座情報は19頁をご覧ください。

●かかりつけ医を持ちましょう。

診療所と病院の機能分担の推進は国の方針です。

くまもと県北病院は地域医療支援病院として、熊本県の指定を受け、かかりつけ医の先生方から紹介を受けて、より詳しい検査や治療を行ったり救急患者さんの受け入れを行う役割を担っています。受診された方は、紹介されたかかりつけの先生と連携して診療を行っております。

くまもと県北病院 理事長 やましたやすゆき 山下康行 病院長 たみやさだひろ 田宮貞宏

閩地方独立行政法人くまもと県北病院 (☎73・5000)



絶好備しな、蓄に強て住い選び

監修・小口悦央

出版：河出書房新社

人生 100 年時代、住まい選びは災害対策が決め手！危険な立地や地震・水害に弱い建物の見抜き方、防災リフォームについてや、火災・地震保険のしくみを紹介する。

所蔵：市民・岱・横・天



世界・地球の歩き方学研プラス
編集：地球の歩き方編集部

一度は見てみたい・体感したい・いっしょに盛り上がりたい世界の祝日を月ごとに紹介。祝祭のはじまり&様子、暦の知識、旅の基本情報なども収録。

所蔵：市民・岱・横・天



夜が明ける
著者：西加奈子

どれだけ傷ついても、必ず明日はやってくる。思春期から 33 歳になるまでの男同士の友情と成長、そして変わりゆく日々を生きる奇跡を描く。再生と救済の物語。

所蔵：市民・岱・横・天



ホームページでは他の新刊も紹介しています

問い合わせ・休館日

市民図書館 (☎ 75・1315)

(1日~4日, 10日, 17日, 24日~28日, 31日)

岱明図書館 (☎ 57・0045)

(1日~4日, 10日, 17日, 24日, 27日, 31日)

横島図書館 (☎ 84・6111)

(1日~4日, 7日, 14日, 21日, 26日, 28日)

天水図書館 (☎ 82・3600)

(1日~5日, 12日, 19日, 24日, 26日)



しっぽや
作：ななもりさちこ

出版：こぐま社

公園に現れたあやしい“しっぽや”が売るのは、専用ののりでお尻につければ自在に動かせるという不思議なしっぽ。たちまち完売、町はしっぽをつけた人でいっぱいになったが…。

所蔵：市民・岱・横・天



危険生物
出版：KADOKAWA
総監修：加藤英明

考える力を育む危険生物図鑑。世界の危険生物約 300 種を取り上げ、生息環境とともに紹介。危険生物に出会ったときの対処法、危険ポイントも一目でわかります。

所蔵：市民・岱・横・天



らんたん
作：丸山誠司

ぞうを見たことがない姫様の元に忍者が次々と訪れ、ぞうを見た感想を報告する。でーじまぎい、ぱりふとか…。忍者の言葉を手掛かりに姫さまが描いたぞうの姿は？

所蔵：市民・岱・横・天



らんたん
著者：柚木麻子

大正最後の年。一色馬児は、渡辺ゆりにプロポーズした。彼女からの承諾の条件は、シスターフッドの契りを結び河井道と 3 人で暮らすというもので…。

所蔵：市民・岱・横・天

＼いつも としょかんと いっしょ／

電子図書館のご案内



図コミュニティ推進課 (☎ 75・1312)

●孫からの 催促うれし 電子図書館

皆さん、あけましておめでとうございます！

どんなお正月をお過ごしでしょうか？

久しぶりに家族が一堂に会して、孫たちからお年玉をねだられ大変…、というおじいちゃん、おばあちゃんもいらっしゃるかもしれません（「一万去って、また一万」というそうです）。

さて、カルタもたこ揚げも羽根突きも（古い？）飽きたという孫たちに、電子図書館の絵本を見せるなんていかがでしょう。えっ、読み聞かせはチョット…ですって?! フッフッフ、電子図書館の絵本は、読んであげなくていいのです。例えば、フリーワード検索に『おおきなかぶ』



コミュニティ推進課 電子図書館担当

と入力すると絵本が出てきます（ラップ調や英語版もあります）ので、あとは借りて「今すぐ読む」を押すだけで音声か抑揚たっぷりに読み上げてくれます。

畑にできた大きなカブを引き抜くときの「うんとこしょ、どっこいしょ」の音声に合わせて一緒に盛り上がること間違いなし。「他のは?他のは?」ってせがまれて、孫守りのおじいちゃん、おばあちゃんの“株が上がる”かもしれませんよ。

というわけで、ことしも「たまな圏域電子図書館」は 24 時間 365 日、皆さんのご利用をお待ちしています! ことしもいい本に出会えますように…。

※各イベントは、新型コロナウイルス感染症拡大の状況により中止となる場合もあります。

1
15

体験学習

土器にふれてみよう



縄文時代から現代までのさまざまな時代の土器を観察し、ふれてみる体験会です。

今回は、企画展「玉名の弥生ライフ」で展示中の弥生土器も観察します。また、割れたうつわを接着剤で復元する、考古学では欠かせない作業も体験できます。

日時 1月15日(土)

午後1時30分～3時

場所 博物館レクチャーホール・企画展示室

対象 小学生以上(大人の参加可)

定員 10人(先着順)

参加費 無料

持ち物 マスク・手拭き用タオル

※新型コロナウイルス感染防止のため使い捨て手袋は配布します。

申し込み 電話にてお申し込みください。

2
4

玉名郡市特別支援学級児童・生徒合同作品展



玉名郡市の特別支援学級の小・中学生の作品を展示します。のびのびとした作品をご覧ください。

絵画、版画、作文、詩、工芸、手芸作品などの力作が並びます。

期間 2月4日(金)～2月13日(日) ※期間中の休館日: 2月7日(月)、12日(土)

会場 博物館エントランスホール・レクチャーホール

観覧料 無料



園子育て支援課 (☎ 75・1120)



ママと子どもたちの安心した笑顔のために 支援センターは存在します。

妊婦さんはもちろん、生後2カ月目の^{ベビー}Babyから来られて大丈夫。
「ママがホッとできる場所」それが支援センターです。



↑ルーテルキッズ広場
プレママ・パパday



↑玉名市子育てネットワーク
0歳児親子のつどい



↑たまっ子らんど
お楽しみ会



↑玉名市岱明子育て支援センター遊
花はなの会



↑天水子育てほっとルーム
親子交流会



↑森のひろばログさんち
自然くらぶ (森のおさんぽ)

玉名市子育てネットワーク

敬愛保育園内 (☎ 74・4514)
開所日時: 月～金
午前9時30分～午後2時30分
電話相談: 月～金
午前9時～午後4時

ピースくらぶ (双子のつどい)
1月7日 (金) 午前10時～
手作りディ (※火曜日)
1月11日、18日、25日 午前10時～
1歳児以上親子のつどい (※水曜日)
1月12日、2月2日 午前10時～
身体測定
1月14日 (金)、24日 (月) 午前10時～
0歳児親子のつどい 1月17日 (月) 午前10時～
マタニティヨガ& Smile マミー (妊婦さん～生後3カ月までの親子) (要予約)
1月21日 (金) 午前10時～
開所日 1月22日 (土)
美尻トレーニング (要予約)
1月26日 (水) 午前10時～
離乳食展示、話 1月27日 (木) 午前10時～
誕生会 1月28日 (金) 午前10時30分～
絵本の読み聞かせ
2月4日 (金) 午前10時30分～

森のひろば ログさんち

おおくらの森保育園内 (☎ 74・6931)
開所日時: 月～金
午前9時30分～午後2時30分
電話相談: 月～金
午前9時30分～午後4時

凧を作ってあげよう
1月5日 (水) 午前10時30分～
身体測定
1月11日 (火) 午前10時～②午前11時～③午後1時～
「たまたまばこ」絵本の会
1月12日 (水) 午前10時30分～
どんどや・もぐらうち
1月14日 (金) 午前10時30分ごろ
土曜日開所日 1月15日 (土)
自然くらぶ
1月18日 (火) 午前10時30分～
※汚れてもいい服装で、長靴持参
エンジョイ☆イングリッシュ (要予約)
1月21日 (金) ①午前10時20分～②午前11時～
誕生会 (要予約)
1月25日 (火) 午前10時30分～
ハンドメイド講座 (要予約)
1月27日 (木) 午前10時30分～

玉名市岱明子育て支援センター遊

大野保育園隣 (☎ 57・3844)
開所日時: 月～金
午前9時30分～午後2時30分
電話相談: 月～金
午前9時30分～午後2時30分

ビューティー講座 (要予約 3組限定)
1月12日 (水) 午前10時30分～
ひらめき工房 (要予約 3組限定)
1月20日 (木) 午前10時30分～
開所日
1月22日 (土)
午前9時30分～午後2時30分
誕生会 (要予約)
1月25日 (火) 午前10時30分～
※誕生者は手形を取るのので、10時までにお越しください。
花はなの会 (要予約 先着3組限定)
1月26日 (水) 午前10時30分～

たまっ子らんど	ルーテルキッズ広場	天水子育てほっとルーム
玉名市社会福祉協議会 (☎ 73・1151) 開所日時 : 月～金 ※祝日を除く 午前 10 時～午後 3 時 電話相談 : 月～金 午前9時～午後 4 時	玉名ルーテル幼稚園内 (☎ 080・5796・7476) 開所日時 : 月～金 午前 10 時～午後 3 時 電話相談 : 月～金 午前 10 時～午後5時 30 分	若宮児童館内 (☎ 82・3313) 開所日時 : 月～土 午前 10 時～午後3時 電話相談 : 月～金 午前 9 時 30 分～午後3時
書初め (要予約 5組) 1月5日 (水)、6日 (木) 午前 10 時 30 分～ お楽しみ会 (※金曜日) 1月7日、14日、21日、28日午前 11 時～ 開所日 1月8日 (土) 午前 10 時 30 分～午後3時 親子でリトミック (要予約 10 組) 1月 11 日 (火) 午前 10 時 30 分～ 歯の講話と相談 (要予約 10 組) 1月 13 日 (木) 午前 10 時 30 分～ ママの為にボディークア (要予約 10 組) 1月 18 日 (火) 午前 10 時 30 分～ ※水分持参 お誕生会 (※1月生まれ) 1月 19 日 (水) 午前 11 時～ ※手形と写真をとります。写真持参可 アロマ講座 (要予約 5組) 1月20日 (木)、26日 (水) 午前10時30分～ 親子工作 (要予約 5組) 1月25日 (火)、31日 (月) 午前 10 時 30 分～	ハンナの会 (要予約) 1月7日 (金) 午前 10 時 45 分～ ※妊婦さん～生後 3 カ月くらいまでの親子さんの集い 0 歳児さんあつまれ! 1月 11 日 (火)、24 日 (月) 午前 10 時～午後3時 いずみ先生の親子バランスボール (要予約) 1月 19 日 (水) 午前 10 時 30 分～ ※動きやすい服装で、水分持参 皆で祝おう誕生会 1月 26 日 (水) 午前 11 時ごろ～ ※事前に写真・足形をとります。 プレママ・パパ day (要予約) 1月 29 日 (土) 午前 10 時 30 分～	ままごと遊び 1月 11 日 (火) 午前 10 時～ 季節の折り紙遊び 1月 13 日 (木)、20 日 (木) 午前 10 時～ 身体測定 1月 14 日 (金) 午前 10 時～正午 手形・足型とり 1月 14 日 (金) 午前 10 時～正午 お正月遊び(手作りでたこ揚げをしましょう) 1月 18 日 (火) 午前 10 時～正午 砂場遊び 1月 20 日 (木) 午前 10 時～ お誕生会 (1月生まれ) 1月 27 日 (木) 午前 10 時～ ※誕生月の人は、手形と写真をとります 節分 (豆まき) 2月3日 (木) 午前 10 時～

児童館活動案内 children's house

若宮児童館 小天保育園隣接 (☎ 82・3313) 開所日時 : 月～金 午前 9 時～午後 6 時 土日祝 午前 8 時 30 分～午後 5 時 カルタ遊び 1月4日 (火)～7日 (金) 午後4時～ 鏡開き・カルタ取り・ぜんざい会 1月8日 (土) 午前9時～ ※箸、水筒、ハンカチ持参 こま遊び 1月 11 日 (火)～14 日 (金) 午後4時～	凧作り 1月 15 日 (土) 午前 10 時～ ハンカチ、水筒持参 凧揚げ遊び 1月 17 日 (月)～21 日 (金) 午後4時～ ※水筒、帽子持参 宝探しかくれんぼ 1月 22 日 (土) 午前 10 時～ ※水筒、帽子持参 おにごっこ遊び 1月 25 日 (火)～28 日 (金) 午後4時～ 節分制作 1月 29 日 (土) 午前 10 時～ 参加費: 150 円ハンカチ、水筒持参
--	---

玉名市伊倉ふれあいセンター (☎ 73・2221) 開所日時 : 月～土 午前 8 時 30 分～午後 5 時	お正月遊び 1月4日 (火)～6日 (木) ※午前 10 時～ 鬼のお面を作って飾ろう 1月 24 日 (月)～28 日 (金) ※午前 10 時～
--	---

※新型コロナウイルスの今後の状況によっては、開所または行事が変更になる可能性がありますので、電話でご確認ください。

病児・病後児保育施設 ひだまりキッズ

働くママ・パパの強い味方です

園子育て支援課 (☎ 75・1120)
ひだまりキッズ (☎ 72・9001)

利用時間 (月～金)	利用料金
午前 8 時～午後 0 時 30 分	1,000 円
午後 0 時 30 分～5 時 30 分	
午前 8 時～午後 5 時 30 分	2,000 円

子どもが病気などで集団保育が困難なとき、保育園や保護者に代わって一時的に預かる施設です。土日祝日、年末年始はお休み。

- 対象 生後 2 カ月～小学 3 年生
- 場所 くまもと県北病院敷地内
- 利用方法 事前にひだまりキッズへ電話で予約してください。

子育て保健コーナー child's health

岡玉名市保健センター (☎ 72・4188)

● 体調チェックリスト ～事前に体調の確認をお願いします～

- | | |
|---|--|
| <input type="checkbox"/> 37.5℃以上の発熱や風邪の症状がある | ※来所前に、ご家族での体温測定をお願いします。 |
| <input type="checkbox"/> 嗅覚・味覚異常などがある | ※ <input checked="" type="checkbox"/> チェックが付いた人は、次回の乳幼児健康相談日 |
| <input type="checkbox"/> 過去 14 日以内に新型コロナウイルス陽性者
および濃厚接触者との接触歴がある | をご案内しますので、保健センターにご連絡ください。 |

■ 母子健康手帳交付 ■ 予約制

※妊娠 11 週までに妊娠の届出をし、母子手帳・妊婦健康診査受診票の交付を受けましょう

対象者	場所	期日	受付時間
妊婦さんとそのご家族	保健センター	毎週金曜日 (祝日を除く)	①午前 9 時 ②午前 9 時 50 分 ③午前 10 時 50 分

- **申し込み** 3 日前までに、保健センターにご希望の時間帯 (①～③) で電話予約してください。
- **持参物** 妊娠届出書、妊婦健康カード、個人番号カードまたは通知カード (通知カードの場合は身分証明書が必要)、第 2 子以降の場合は上の子の母子健康手帳

■ 乳児健診

健診の際は、保健師または助産師が赤ちゃん訪問で交付した健診受診票が必要です。
対象期間内に委託医療機関に予約をして、受診してください。

2 月対象…令和 3 年 10 月生まれ (4 カ月児健診)、6 月生まれ (8 カ月児健診)

委託医療機関名	電話番号	健診日	備考
浦田医院	74・2412	月・水・金:午前 11 時～午後 0 時 45 分 火・木:午後 2 時 30 分～3 時 45 分	当日予約可
ひらしま小児科医院	73・5530	火・水・金:午後 2 時～3 時	1 週間前までに要予約
前田小児科医院	74・1333	火・木・金:午前 11 時～、午後 3 時～ 水:午前 11 時～ ※各 30 分	3 日前までに要予約 (左記以外の日程も相談可)
もみの木こどもクリニック	72・0033	月・火・水・金:午後 2 時～3 時	要予約 (予約すれば他日時でも可)
くまもと県北病院 (小児科)	73・5000 (代表)	金:午後 1 時～	※先天性疾患や低出生体重など、基礎疾患がある子どもに限られます。 1 週間前までに要予約 (電話受け付けは午後 1 時～4 時)

■ 幼児健診

※健診 1 カ月前に郵送でご案内します。対象者数により、日程調整を行うことがあります。

健診名	対象者	実施日
1 歳 8 カ月児健診	令和 2 年 5 月 10 日～6 月 14 日に生まれた人	2 月 7 日 (月)、16 日 (水)
3 歳 6 カ月児健診	平成 30 年 8 月 3 日～8 月 31 日に生まれた人	2 月 8 日 (火)、17 日 (木)

- 詳しい日程につきましては、個別に送付します案内をご確認ください。
- ・感染症対策のため、原則、同伴は対象児 1 人につき保護者 1 人でお願いします。
- ・郵送した問診票と体調チェックシートにご記入の上、お持ちください。未記入の場合は、記入後の受け付けとなります。
- ・対象者を変更する場合があります。案内をご確認の上、お越しく下さい。

■ はじめてのもぐもぐ教室

※保健師・助産師の赤ちゃん訪問でお渡ししたチラシでご確認ください。

対象者	場所	期日	受付時間
令和 3 年 8 月生の第 1 子	保健センター	2 月 22 日 (火)	①午前 9 時 50 分 ②午前 10 時 50 分



特集

未来につながる新型コロナ対策
新型コロナワクチン3回目の接種へ

変異し続けるウイルス、繰り返される感染拡大

令和2年3月、有明保健所管内（荒尾・玉名市郡）で初となる感染者が確認されました。4月には1回目の緊急事態宣言。この頃から、感染の恐怖をより身近に感じ、先の見えない不安な日々を過ごすようになりました。また、市民の皆さんにはマスクの着用、手指消毒など新しい生活様式の徹底が求められることとなりました。令和3年11月末時点での玉名市の感染者数は523人です。未だオミクロン変異株の不安などありますが、感染予防に効果的な追加接種（3回目接種）により感染防止に取り組みます。

ワクチン接種に対する市の動き

令和2年2月20日、本市では「玉名市新型コロナウイルス感染症対策会議」を発足。市長を本部長とし、新型コロナウイルス感染拡大防止に向け、市役所一丸となり対策に取り組むことを確認しました。ワクチン接種体制をはじめ、感染防止対策、経済対策などを協議するため、昨年11月までに76回開催し、現在も緊張感を持ち、状況を見極めながら市民の皆さんの安心な暮らしを維持できるよう努めています。

新型コロナワクチンは、発症を予防し、重症者や死亡者の発生をできる限り減らすことを目的としています。本市では昨年3月、医療従事者から接種が始まりました。

市民の皆さんのワクチンに対するご理解とご協力のもと、玉名郡市医師会、くまもと県北病院、玉名郡市薬剤師会などの連携により、多くの皆さんに接種していただき、感染予防につなげています。

玉名市民の接種率（令和3年12月10日時点）

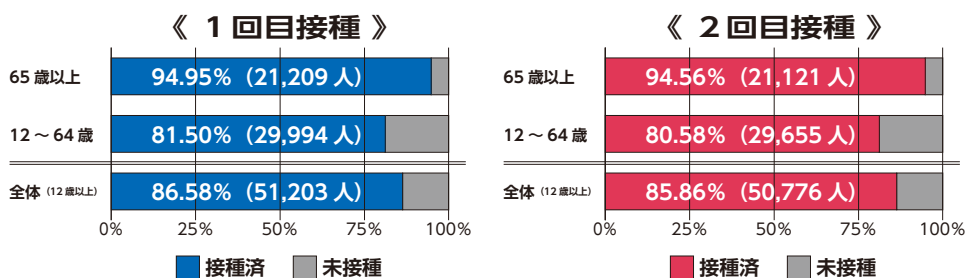

※ 12月上旬の情報を元に記事を作成しています。最新の情報は市のホームページでご確認ください。

接種を希望される皆さんが円滑に受けられるように



▲玉名市役所本庁舎会場の様子

玉名市では、令和2年12月から国の指示のもと、市民の皆さんが安全で安心して接種できる実施体制の確保に取り組みました。全国一斉での接種のため、国からのワクチン供給量の調整、接種券発送の時期、医療従事者の確保、接種会場の設定など多くの準備が必要であり、情報も錯綜しました。一つ一つの課題に、ご家族での予約や送迎、民生委員、区長の呼び掛け、インターネット予約のサポートなど、多くの市民の皆さんの協力で接種体制の確保ができ、高い接種率につながっています。



安心な接種を実施するための会場設定

市内6会場での集団接種の取り組み

通い慣れた医療機関で接種する「個別接種」を中心とし、「集団接種」で補完する形をとりました。集団接種の予約や各種問い合わせは、玉名市民専用コールセンターにて受け付け。身近で分かりやすい会場として、玉名市役所本庁舎、岱明ふれあい健康センター、横島ゆとりーむ、横島町公民館、天水町公民館、九州看護福祉大学を設置。実施に当たり、玉名消防署、くまもと県北病院の救急体制の協力で安心な接種を実施しました。



▲ワクチンは必ず複数名でのチェック体制

玉名郡市医師会における

新型コロナウイルスの感染制御および同ワクチン接種事業への取り組み

—玉名郡市医師会会長 うらたちかお 浦田誓夫

市民の皆様には常日頃より、当医師会事業へのご理解・ご協力を賜り、誠にありがとうございます。ご協力をお願いします。

玉名郡市医師会では、新型コロナウイルス対策委員会を通して、次のようなことを行いました。

- ① クラスターが発生した施設へのPCR検査を目的とした医師や看護師の派遣
- ② 検査体制を充実させるための医師会立の検査センターの設立・運営
- ③ 一般診療所が登録する診療検査医療機関および発熱外来の実施
- ④ 指定ないし重点医療機関との円滑な医療連携の実施
- ⑤ 住民の方達の相談に乗れる受診案内センターの運用
- ⑥ 自宅療養者への電話診療・往診・訪問看護の実施
- ⑦ 入院加療を受けて退院された後も療養が必要な方への後方支援医療機関の登録 など

さらに、有明医療圏域における指定ないし重点医療機関には十分な病床が確保され、市民の皆様が安心していただける療養環境を提供できていると確信しています。

ワクチン接種についても、行政や関連職の方々と緊密に協力しながら、多くの医療機関が個別接種実施に協力し、また玉名郡市の各集団接種へ医師・看護師を派遣し、ワクチン



玉名市独自の取り組み 九州看護福祉大学と地域がつながる取り組み



▲九州看護福祉大学集団接種センターの様子

昨年7月下旬から9月中旬にかけて平日の夜と土日に実施。接種を優先すべき職種である近隣自治体を含めた保育施設・小中高校の教職員をはじめ、市内の学童クラブ、障がい者福祉施設の職員、職域接種に対応できない小規模事業者や九州看護福祉大学の学生を対象に「接種センター」を設置しました。

大学の夏休み期間を利用して実施することで、大学からは医師や看護師の資格を持つ職員や学生の協力が可能となりました。加えて、玉名郡市医師会、くまもと県北病院、玉名商工会議所、玉名市商工会などと地域一体となった体制を構築しました。接種予約も、各職域や団体で対応されるなど、最終的に5,750回の接種を実施しました。

大学では「接種会場の提供のみならず、多様な人的支援を行い、今後も地域社会と連携した取り組みを進めていきたい」とのことです。

接種者からは「仕事終わりに接種できたのはありがたかった」と感想をいただきました。

玉名郡市医師会とくまもと県北病院の協力 通常診療に加え感染症対応、ワクチン接種



玉名郡市医師会では、熊本県内で令和2年2月に新型コロナ感染が報告されて間もなく、医師会執行部全員が参加する新型コロナ対策委員会を立ち上げられました。各医療機関では、常に情報を共有し連携体制を強化され、感染防止対策に取り組まれました。

医師会の発案により、オンライン会議を活用し圏域の各医療機関・行政・有明消防・歯科医師会・薬剤師会などの医療・介護・保健関係職が集結し、玉名地域の医療体制と感染防止に、この1年8カ月の間、100回以上

に及び情報・意見の交換会を続けられています。

関係者一同が新型コロナに関する情報を遅滞なく共有し、一致団結して全市民にとってより適切な感染対策を講じる事ができるように鋭意努力されています。

くまもと県北病院は、前身の玉名中央病院、玉名地域医療センターから引き続き、地域の中核病院として感染者の入院対応をはじめ、地域医療会議の参加、玉名市の集団接種会場へ医師、看護師、薬剤師の派遣をされています。

3回目の追加接種が開始される予定ですが、現在感染拡大しつつあるオミクロン株に対しても追加接種により有効との報告もあり、当医師会としてはこれまで通り行政と協力して、迅速かつ安全に接種体制を組むこととしています。

できるだけ多くの住民の方々が自らの意思でワクチン接種を受け、自身のみならず周囲の人々への感染リスクを下げるようにご協力いただければと思います。これまで判明した感染制御に必要なことを一つ一つ確実に実施して、新たな日常生活を築いていければと願っております。

供給の不規則さや会場の変更にも対応しつつ、結果として国内でも比較的早くより高い接種率を達成することができています。

ファイザー社とモデルナ社のワクチンは、感染予防、発症予防および重症化予防において90%以上の高い有効性が確認されています。また重篤なアレルギー反応であるアナフィラキシーも約10万人に1人と少なく、心筋炎・血栓症の発症は約100万人に1人ほどと自然感染した場合の合併症の頻度には比べるかに少なく、また遺伝子への影響も認められず、安全性は確認されています。従って、妊婦であることが重症化のリスクであり、胎児への影響もないと報告されていることから、妊婦さんにもより積極的な接種が望ましく、また5歳～11歳の子ども達への接種も前向きに検討されています。



—— 次の感染拡大防止に向けた安心確保のための取り組み 追加接種（3回目接種）について

国の新型コロナワクチンの追加接種（3回目）の実施方針に基づき、玉名市では令和3年12月から医療従事者の3回目接種を開始しました。**3回目接種の予約方法など詳しくは決まり次第、市ホームページ、安心メール、市公式SNSなどで随時お知らせします。**

※なお、国の審議会などの検討により内容が変更になる場合があります。



市ホームページ



玉名市安心メール



市公式LINE



広報たまな facebook

1 追加接種の対象者・接種費用

2回目の接種を完了した日から原則8カ月以上経過した、接種を希望する18歳以上の人

接種費用：無料

2 追加接種で使用するワクチン

1・2回目接種に用いたワクチンの種類に関わらず、メッセージーアルエヌイーmRNAワクチン（ファイザー社またはモデルナ社）を用いることが適当であるとされています。そのため、3回目では製薬会社が異なるワクチンの交互接種の可能性があります。

どうして追加接種が必要なの？



時間の経過で低下した効果を、再び高めます。

日本で接種が進められているワクチンは、高い発症予防効果などがある一方、その効果は時間の経過に伴い、徐々に低下していくことが示唆されています。このため、感染拡大防止および重症化予防の観点から、初回（1回目・2回目）接種を完了した全ての人に対して、追加接種の機会を提供することが望ましいとされています。

追加接種を行わなかった場合と比較して、感染予防効果や重症化予防効果などを高める効果があります。

3 実施期間 ～令和4年9月30日

4 3回目のスケジュール

時 期		内 容
令和3年 (昨年)	11月下旬	令和3年3・4月に2回目接種を受けた人に接種券を発送
	12月	主に医療従事者の接種開始 令和3年5・6月に2回目接種を受けた人に接種券を発送
令和4年	1月	令和3年6・7月に2回目接種を受けた人に接種券を発送 高齢者施設など入所者の接種開始
	2月～	2回目接種日に応じて接種券を順次発送 一般（高齢者）の人の接種開始

接種券は1カ月前までに届けます！

5 3回目の接種券の発送について

3回目は8カ月経過しないと接種できないため、2回目接種完了から、8カ月経過する日の**1カ月前まで**には対象者の自宅に接種券を順次発送予定です。



3回目接種券の発行申請が必要な人

- ① 2回目接種完了後に玉名市へ転入された人
- ② 国内で2回の接種を終えているが、接種記録の登録の誤りなどにより接種記録が確認できない場合
- ③ 製薬会社の治験などで2回目接種をした場合

など、詳しくは、市ホームページまたは玉名市保健センター（☎72・4188）へお問い合わせください。

6 3回目接種券の同封物

接種券をお送りする封筒の中には次のものが同封されています。

ご自身の接種が可能となる日付が入っています

① 接種券（見開きでA3サイズ）

今回の接種券は予診票に印刷してあります。また予防接種済証と一緒に印刷してありますので**切り取らず**に接種会場へお持ちください。

② 案内チラシ

③ ワクチン説明書

④ タクシー助成券（65歳以上の人のみ）

左半分が予防接種済証

右半分が接種券・予診票

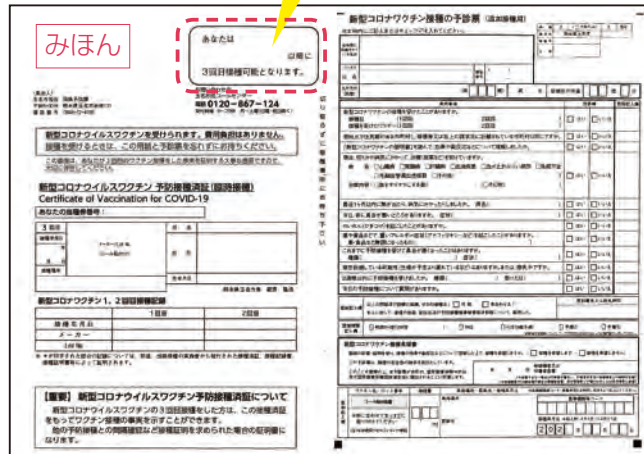

なくさないで

7 タクシー助成券について

玉名市にお住いの65歳以上の人で、徒歩、自転車、自家用車、公共交通機関などを利用してワクチン接種会場に自力で行くことが困難な人に対し、タクシー代の一部を助成します。詳しくは、接種券に同封されているご案内をご確認ください。

8 住所地外接種届について

玉名市外に住民票があり玉名市で接種を希望される人は、3回目の接種時期を迎えたタイミングで「コロナワクチンナビ」や玉名市保健センターへ「住所地外接種届」を**再提出**する必要があります。接種券については、住民票のある市区町村へご確認ください。



厚生労働省ホームページ「コロナワクチンナビ」

新型コロナワクチンに関するお問い合わせ先（※12/29～1/3は休みです）

■玉名市保健センター（☎72・4188）

■玉名市民専用コールセンター（受付時間：月～土／午前9時～午後8時）
☎0120・867・124 ファクス096・328・5860



新型コロナワクチン接種

12歳以上で1・2回目接種がお済みでない人へ

玉名市保健センター (☎ 72・4188)



接種(1・2回目)をご希望の人はこちらへ

玉名市民専用コールセンター

☎0120・867・124

受付時間: 月～土/午前9時～午後8時

玉名市では、1・2回目のワクチン接種を毎週土曜午前9時30分から午後1時まで玉名市保健センターで**完全予約制**で実施しています。これから12歳になる人には、誕生月の翌月に接種券を発送しています。

STOP! 詐欺

行政機関などをかたった詐欺にご注意!

新型コロナワクチン接種は**無料**です。電話やメールなどで個人情報を求めることはありません。

<消費生活センターへ寄せられた事例>

- 「金銭を支払えば、優先的にワクチンが受けられる」と電話があった。「お金は、あとで戻ってくる」と言われた。
- 「市役所からです。接種券を送るので家族の人数を教えてください」という電話があった。

困ったら、知人や家族、消費生活センター、警察へご相談ください。

新型コロナワクチン詐欺、消費者ホットライン
0120・797・188 (受付時間: 午前10時～午後4時/土日祝含む)

おねがい

① コロナワクチン接種は、インフルエンザなどの予防接種から**2週間以上の接種間隔**を空けてください。

② **望ましいワクチン接種スタイル(服装)**で。腕を出しやすい服装、または、脱ぎ着しやすい上着をお願いします。肌着は着用したままで結構ですが、半袖やタンクトップなどを着用してください。また、接種後、経過観察が15分から30分ほどありますので、締め付けのないリラックスした服装で、マスク着用をお願いします。



休日在宅医(1月、2月初旬)

当番医は変更になる場合があります
自動案内 (☎ 73・6000) や新聞でご確認ください

1月1日 (土・祝)	和水町立病院 黒田クリニック内科・代謝内科	和水町 寺田	☎86・3105 ☎73・6688	1月16日 (日)	さかき診療所 吉村循環器科内科医院 岡本外科医院	南関町 横島町 亀甲	☎53・1125 ☎84・2765 ☎74・2277
1月2日 (日)	前田小児科医院 本田医院 平山整形外科医院	立願寺 岱明町 立願寺	☎74・1333 ☎57・0012 ☎72・4000	1月23日 (日)	浦田医院 福本内科医院 酒井医院	岩崎 岱明町 松木	☎74・2412 ☎57・2811 ☎71・0777
1月3日 (月)	大林循環器科内科医院 大野内科クリニック	築地 伊倉南方	☎72・3866 ☎72・3405	1月30日 (日)	大磯耳鼻咽喉科医院 宮崎クリニック 河野クリニック	亀甲 天水町 繁根木	☎73・4133 ☎82・2408 ☎72・2345
1月9日 (日)	和水町立病院 安成医院 玉名脳神経外科医院	和水町 玉東町 岩崎	☎86・3105 ☎85・2047 ☎75・1511	2月6日 (日)	前田小児科医院 田宮二郎内科 やざわ整形外科クリニック	立願寺 長洲町 松木	☎74・1333 ☎78・2150 ☎72・3000
1月10日 (月・祝)	玉名第一クリニック おおかど胃腸科クリニック ながすクリニック	築地 六田 長洲町	☎72・4165 ☎72・5611 ☎78・0527				

■在宅医は、医院の都合で変更することがあります。最新情報は、日曜在宅医自動案内 (☎ 73・6000) でお確かめください。

■発熱時の医療機関への受診については、来院前に必ず電話連絡後、受診されますようお願いいたします。

■診療時間は午前9時から午後5時までです。

■和水町の医療機関への電話は、市外局番 (0968) のダイヤルが必要です。

■夜間の救急診療は、災害情報指令センター (☎ 69・1760、荒尾消防署内) か、くまもと県北病院救急センター (☎ 73・5000) へご確認ください。