

広報たまな

人と自然が輝き やさしさと笑顔にあふれるまち 玉名
people + nature + kindness + smile

2022
No.309
2月号

特集／令和4年玉名市 成人式、21歳のつどい

特集／公民館ってオモシロイ！

Congratulations!



UD
FONT
By MORISAWA

キラリ
かがやけ
玉名

新型コロナウイルス感染症の感染とその拡大防止のため、掲載している行事などが中止・変更となる場合があります。最新情報は市ホームページなどでご確認ください。



はたちの抱負を
教えてもらい
ました!

なかやまだいすけ 中山大輔さん
まつおたつき 松尾竜生さん



じょうどいきょうこ 上土井響子さん
じょうどいあかね 上土井茜さん
こばしゆき 小橋由季さん



まつもとけんたろう 松本健太郎さん
たしろまどか 田代門佳さん
うしじましゅうた 半島祥太さん
なかやまとしと 中山悠真さん

令和4年
特 集
成人式
玉名市

問コミュニティ推進課 (☎75・1312)



なかもとたいせい 中本泰誠さん
なげん 永江悠さん
なかもとまどか 菅本京加さん
たなかゆうき 田中悠輝さん



今月号では、2年ぶりの開催となった玉名市成人式から、新成人の新たな門出を、たくさん笑顔と共にお届けします。

会場は、華やかな振り袖や真新しいスーツに身を包んだ新成人たちであふれ、友人や恩師との再会を喜んでいました。

快晴の中行われたことしの成人式は、平成13年4月2日から平成14年4月1日生まれが対象で、549人が出席。新型コロナウイルスの感染拡大防止のため、検温や手指消毒の感染防止対策を講じ、時間短縮、2部制で式典が行われました。

1月3日午後、玉名市民会館大ホールで玉名市成人式が行われました。新しくなった市民会館で初めての開催です。





玉名中学校



玉名中学校



玉南中学校

coming-of-age ceremony

《第一部》
玉名中・玉南中
《第二部》
玉陵中・天水中
有明中・岱明中



成人式 決意表明



私たちも成人を迎え、これから一人一人が成人として、行動、言動に責任を持ち、世間という大空へ胸を張り、襟を正して飛び立っていきたいと思います。

この20年間を幸せに、そして健康に過ごしてこられたのは、家族や友人、恩師など周りの方々の支えがあったからだと思えます。本当に感謝の気持ちでいっぱいです。

ふるさと玉名市で過ごした日々を忘れず、今まで育ててくださった家族や地域の方々に感謝の気持ちを持ち、少しでも恩返しできるよう懸命に生きていくことをここに誓い、新成人としての決意表明とさせていただきます。

第一部・新成人代表

牛島祥太(玉名中)

成人式を迎えたきょう、素直に嬉しいと言う気持ちと、大人になった自分のこれからに身の引き締まる思いが交差します。大人になるということはどんなことなのか考えてみました。これまでうらやましいと思ったこともある大人の私たちの発言や行動も、その裏には一つ一つに責任が伴うことを銘記しなければならぬと思います。自分に責任を持つこと、自立した自分であることがこれからの私に強く求められることでしょうか。

大人としての私たちは、お世話になった地域や社会を、今度は支える立場に立つこととなります。私自身は小さな存在でも、みんなと力を合わせてより良いふるさとをつくり、社会づくりに貢献しなければと考えています。

第二部・新成人代表

久保田みのり(玉陵中)





玉陵中学校



天水中学校



有明中学校



有明中学校



有明中学校

はたも
二十歳を迎えた君たちに、心から伝えます
成人おめでとう



令和4年玉名市成人式 実行委員会の皆さん

実行委員は、各中学校区から2人ずつで構成されます。
来年度20歳を迎える皆さんの中で、実行委員に興味がある人はコミュニティ
推進課(☎75・1312)までお気軽にご連絡ください!

みんなに楽しんでもらえる
ように準備してきました。
参加して下さった皆さん
ありがとうございました!



委員長
久保田みのりさん

副委員長
福田杏華さん

副委員長
吉田佳歩さん

当日の舞台裏



副委員長
吉井西莉さん

副委員長
友田蘭さん

副委員長
堀本彩華さん

副委員長
松嶋千歩さん

副委員長
北田幸輝さん

副委員長
牛島祥太さん

副委員長
三井愛斗さん

副委員長
津川貴光さん

委員会の様子

令和3年11月24日



思い出スライドショーで使用する写真の選定中。卒業アルバムや同級生から提供された写真の数々に「懐かしい!」との声。

令和3年12月22日



最後の実行委員会では、当日配布する記念品の袋詰め。数も多く大変な作業でしたが、手際よくスムーズに進みました。



玉名市21歳のつどい



2年越しの祝福

令和3年成人式
代替行事

21歳のつどい

21歳のつどい
実行委員会の皆さん

成人式が行われた同日午
前、新型コロナウイルス感
染拡大により中止となつた
令和3年成人式の代替行事
として「21歳のつどい」を
開催しました。

これは、改めて対象者の
人生の節目を祝福し、ふる
さと玉名市への誇りと愛着
を持つてもらふとともに、
21歳成人者同士が集える機
会として行われたもので
す。

本来であれば、昨年の1
月3日に成人式を行って
いたはずでしたが、新型コロ
ナウイルス感染拡大に
より延期。さらに同年
5月に予定していた
延期分の開催も中
止となり、2年越
しの祝福となりました。

平成12年4月2日から平
成13年4月1日生まれが対
象で、83人が出席。昨年か
らまた一つ大人になった同
級生や恩師との再会に、参
加者からは「みんなに会え
てうれしい」といった声が
聞こえました。

準備は大変でしたが
やっとここまで
来ることができました！
ありがとうございます。



とくながあおい
徳永葵さん

もりことの
森古都乃さん

つちやまたつき
土山竜輝さん

いちのせたくや
一瀬拓也さん

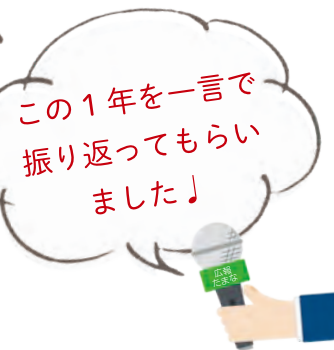
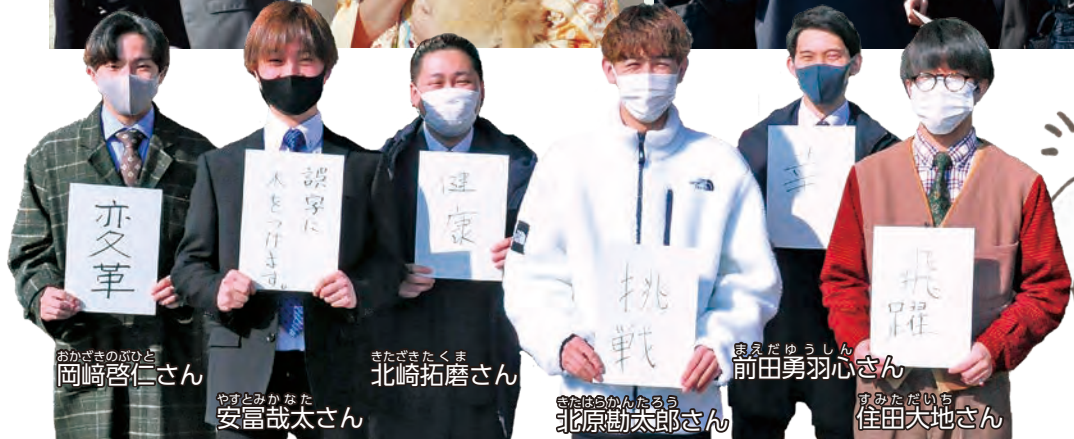

おかざきのびと
岡崎啓仁さん

やすとみかなた
安富哉太さん

きたざきたくま
北崎拓磨さん

きたはらかんたろう
北原勘太郎さん

くるとゆうしん
前田勇羽心さん

すみただいじ
佳田大地さん

21歳のつどい

決意表明



私たちが21歳となり、学業に励んでいる者もいれば、既に職業に従事し実社会の中で活躍している者もいます。置かれた立場はさまざまですが、新たに社会人として皆様方のお仲間入りをさせていただくことになりました。これから一人一人が自分の行動に責任を持ち、社会という大海原に胸を張って出航していきたいと思えます。

2021年も相変わらず新型コロナウイルスに振り回され、長い自粛期間の中で改めて人とのつながりのありがたさを知ることができました。

私たちはつながりの中で生きています。たわいもないことで笑い合った日々や、何かを成し遂げた喜びを共に分かち合ったこと。そんな幸せな思い出の一場面には、そばに必ず

誰かがいてくれました。時にはつながりの中で傷つき、苦しむこともありました。それでも挫折から立ち上がる力をくれたのは、友だちの笑顔や学校の先生方の優しいお言葉、そして家族の何気ない優しさでした。私は、たくさんの人の愛に包まれこの21年間という時を過ごし、きょうという日を迎えています。

皆さんはいかがでしょう。このつどいは仲間と再会する場であり、大人になったことの責任を再確認する場でもあります。

今まで私たちを見守り、支えてくれた地域の皆様や先生方、仲間、家族に恩返しをしてくこと、そして社会に貢献し、これからの若い世代を支える人間になること、この自然豊かな玉名市で過ごした日々を誇りを持ち、よりたくましく生きていくことをここに新たに誓います。

21歳新成人者代表

一瀬拓也(玉名中)



ありがたい
有田伊織さん

すきもとれな
杉本麗奈さん



隠岐みさよ
穂積強太さん



はまべかいと
濱邊海斗さん



えのきもとゆき
榎本有作さん



うちやかいと
土谷魁人さん



もりりゆう
森竜輝さん



あにきたくと
鬼木拓人さん

「公民館」と聞いて、あなたが思い浮かべるイメージは何でしょうか。
 「身近で親しみやすい」など前向きなイメージもあれば「普段利用することがない」とか「公民館でどんなことがあっているか分からない」と思った人もいるかもしれません。

公民館は、地域の皆さんのための施設。地域がより良くなっていくようさまざまな企画を実施しています。今回は、そんな公民館を「オモシロイ!」と感じてもらえるよう、皆さんにご紹介します。



1. 公民館ってコンナトコロ!

玉名市には、市が直接運営している公民館が全部で4つあります。市民の皆さんは、どの公民館も自由に利用でき、各館のイベントなども自由に参加できます。



■ 岱明町公民館 (☎ 57・0135)

全部で 30 を超える自主サークルが活動しています。築 50 年以上がたっていますが、皆さんに愛着を持って大切にご利用いただいています。



現在
建て替え中

現在建て替え中ですが通常通り開館しています。

■ 中央公民館 (☎ 75・1312)



玉名駅から徒歩 15 分の場所にある、レンガ造りの建物です。市中心部に位置し、NPO 団体の活動や高校生の部活動・卒業制作展示など広く利用されています。

■ 横島町公民館 (☎ 84・2122)



施設の外観・内装に木材が使われており、親しみやすい雰囲気となっています。300 人が利用できる多目的ホールをはじめさまざまな部屋があります。

■ 天水町公民館 (☎ 82・3570)

平成 30 年に建て替わったきれいで使いやすい公民館です。農産加工室があり、大型発酵機やミンチ機でみそを手作りすることができます。



★公民館ではこんなこともできます

公民館は学習活動や地域活動、交流の場として多くの人に利用されています。それ以外にも、地域振興のためのマルシェやチャリティバザーの会場としてもご利用できます。



地域振興のマルシェ



チャリティバザー



主催講座の開講

30 ページで募集中!

公民館では、ヨガやコーラス、絵手紙、工作など多種多様な趣味の講座を開講しています。夏休みや冬休みになると、親子で参加できる講座もあります。ほかにも、防災や福祉など、地域課題に関する講座も開講しています。



- 1 親子絵手紙教室
- 2 やなばらしほ 柳原志保さんによる 防災グッズ講座
- 3 子ども向け習字教室
- 4 はじめてのエコクラフト
- 5 多肉植物の寄せ植え講座

2. 公民館がシテイルコト!

公民館は、ただの貸し会議室の施設ではありません。地域の皆さんにとって最も身近な教育施設として、さまざまな取り組みを企画・実施しています。

自主サークルの支援

公民館では全部で50団体以上もの自主サークルが活動しています。公民館を定期的にご利用している自主サークルの支援として、自主サークル一覧表を作成し、窓口を設置しています。一覧表に掲載している自主サークルに興味がある人から相談や問い合わせがあれば、自主サークルへつなぐ支援もしています。



- 1 フォークダンス
- 2 粘土細工
- 3 ハーモニカ
- 4 おあまま個性学講座

動画の配信

＼こちらから!／



公民館に集まり学習することができなくとも、オンラインで学習が継続できるよう、防災動画や「玉名かるた」を用いた動画を作成し YouTube で発信しています。

■ 玉名市公民館公式チャンネル



取り組みが評価され 全国公民館インターネット活用コンクールで 特別賞を受賞!



90歳まで
通いたい!



おがわよしこ
小川芳子さん

粘土細工 (小川さん作)



—— 岱明町公民館を利用するようになったきっかけは何ですか。

小川さん 20年以上前に誘われた料理教室をきっかけに、さまざまな講座や体操教室など健康づくりのために参加するようになりました。

—— たくさん参加されているようですが、どんなサークルに、週何回来ていますか。

小川さん 体操教室に週2回、バランスポールエクササイズに週1回、パンの花粘土教室は講師として週1回、料理教室に月1回、みそ作りに年3〜4回来ています。

—— 小川さんにとって公民館はどんなところですか。

小川さん 出会えて良かったと思っています。90歳まで通い続けたいです。公民館に出会っていなかったら、こんなに元気に過ごせていないと思います。公民館は、仲間に会えるところ、健康づくりに欠かせないところです。

30年以上
みそを
手作り!



ひまわり北の皆さん

(上) 中本直美さん 長谷川久美子さん
(下) 西浦文子さん 井上ともみさん

—— いつからみそ作りをされていますか。

ひまわり北 30年以上前からです。最初は農村女性研修センターで作り始め、今は天水町公民館で作っています。

—— 作ったみそはどうしていますか。

ひまわり北 家族で食べるほか、実家や子ども、親戚に送ったりしています。

—— みその味は毎年同じですか。

ひまわり北 天水町公民館が新しくなって、加工する機械が変わりましたが、行程は変わらないので、毎年同じ味になります。

—— みそ作り以外にも公民館でしてみたいことはありませんか。

ひまわり北 こんにゃくやお菓子作りをしてみたいです。

3. 利用者インタビュー!

公民館には、長年公民館を愛用している人たちがたくさんいます。公民館の「いいな!」と思えるところはどんなところか聞いてみました。

—— 横島校区まちづくり委員会では、どのような活動をしていますか。

まちづくり委員会 住民主体のまちづくりのため、3つの部会(歴史・環境・物語)を作りさまざまな活動をしています。最近では、横島町の歴史が分かる絵本を手作りし、小学校などへ寄贈したりしました。

—— 委員会の活動拠点として公民館はいかがですか。

まちづくり委員会 作業室などがあり便利です。

利用者も地元の人が多く、活動拠点として安心して使用できます。

—— 委員会にとって公民館はどんな施設でしょうか。

まちづくり委員会 他の旧市・旧町と違い、横島町は1つの小学校区に1つの公民館があります。地元に詳しい職員もあり、私たちの活動へ理解もあり助かります。こういう施設があることが大事だと感じています。

安心して
利用できる
活動拠点

横島校区まちづくり委員会
の皆さん



つのだかずこ (上) 角田和子さん 島田哲矢さん 沼垣堅基さん
しまむらてつや 立野美代子さん 松村峰子さん
りゅうのみよこ 徳山重人さん
とくやましげと



生涯学習って？社会教育って？

生涯学習とは、人々が生涯で行うあらゆる学習のことです。自分を磨き、豊かな人生を送ることができるよう、さまざまな場所、時間、方法で行う、自由で幅広い全ての学習のことを指します。

また社会教育とは、学校教育と家庭教育を除いた、広く社会において行われる組織的な教育活動のことを指します。

公民館は最も身近な学習拠点

公民館は、生涯学習・社会教育の場で、地域住民にとって最も身近な学習拠点であり、交流の場として重要な役割を果たしています。グループでの学習の場やサークル活動の場、地域活動の場として活動できる場所です。

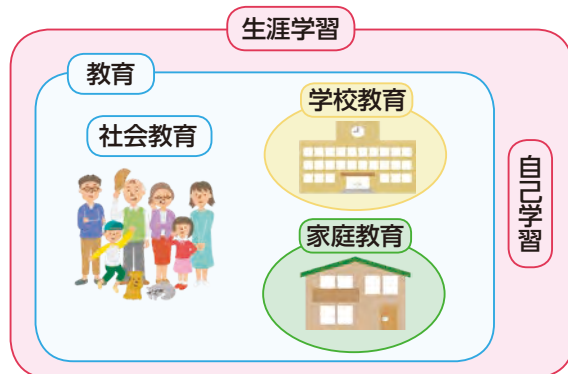

4. 公民館は生涯学習・社会教育の場

公民館は、地域住民が「集い」「学び」「結び合う」ことで、人づくりや地域づくりをお手伝いする施設です。その実現のために働く公民館職員がいます。

公民館には社会教育士が3人います

玉名市公民館には、現在社会教育士の資格を持った職員が3人在籍しています。社会教育士とは、学びを通じて「人づくり・つながりづくり・地域づくり」の中核的な役割を果たす人のことをいいます。社会教育の体系的理解や専門性、コーディネート能力、ファシリテーション能力を発揮して、学びの場をつくる役割を持っています。

玉名市公民館の社会教育士と一緒に、学びを通じた「人づくり・つながりづくり・地域づくり」をしませんか？



公民館講座 巡回展 開催

今年度に全公民館で開講された、主催講座の様子が分かる動画と写真を展示します。1週間ずつ4つの公民館を巡回しますので、お近くの公民館でぜひご覧ください！

会場と巡回開始日（巡回順）

- ①中央（2月7日 日～）
- ②天水（2月14日 日～）
- ③横島（2月21日 日～）
- ④岱明（2月28日 日～）





創部13年、夢の花園へ！^{トライ}挑戦！！

全国高校ラグビー大会熊本県予選大会優勝および全国大会出場報告

12月3日、専修大学玉名高等学校ラグビー部の3年生が市長を表敬訪問し、11月に行われた全国高校ラグビー大会熊本県予選大会で初優勝し、12月に東大阪市の花園ラグビー場で開催の全国大会への出場を報告しました。昨年度の県予選大会は惜しくも準優勝でしたが、今大会の決勝戦では接戦を制し、初の全国大会出場を決めました。

指導する^{たけした}竹下先生は「決勝戦は最後の笛が鳴るまで分からない展開でしたが、選手の花園へ行きたい気持ちが勝った結果だと思えます」と述べました。選手たちは「皆で戦えて優勝できたことがうれしい」「けがをした選手のためにも花園をチーム目標にしていました」などと語り、

選手をサポートする部員やマネージャーからは「一人一人が最高のパフォーマンスができるよう支えます」とのコメントがありました。

市長は「一人一人の抱負を聞いて、1つでも多く勝てることを願っています。また、周囲の人の支えがあつての結果だと思えます。感謝の気持ちを持ってプレーしてください」と激励しました。歓談中、コロナ禍で練習制限がされている期間、選手たちが各自オンラインで自主トレを行ったとの話がありました。「1人で辛くなかったですか」との問いに竹下^{たけした}主将は「画面を見たら皆が頑張っていたので励みになりました」と答えました。まさにワンチームでつかんだ栄冠と花園への切符でした。

12月28日、全国大会1回戦を勝利し、2回戦で敗退となりましたが、専大玉名ラグビー部に新たな歴史が刻まれました。



▲左から市長、^{わたなべ}渡辺校長、選手10人、マネージャー2人、竹下先生

ホストタウンとしてアンゴラ共和国に手紙を送りました

日本郵便株式会社からの感謝状贈呈

本市は、日本郵便株式会社の東京2020オリンピック・パラリンピック競技大会に関連した主催事業「ホストタウン相手国・地域へお手紙を送ろう」に取り組み、市内小中学校の児童・生徒がアンゴラ女子ハンドボールの代表選手に応援の気持ちを込め、手紙を送りました。

そのため本市は、日本郵便株式会社への事業協力の貢献度が高いホストタウンとして、日本郵便から感謝状の贈呈が行われました。

今回、事業に協力してくれた玉名中学校、天水中学校、玉名高校附属中学校、玉名町小学校の5校470人が、本市のホストタウンであるアンゴラ女子ハンドボー

ルチームの代表選手に心温まる手紙を書いてくれました。文章だけでなく、かわいい絵も描かれていたり、きつと選手の心にも響いたのではないのでしょうか。



▲左から、日本郵便株式会社九州支社 経営管理本部^{よしざと}吉里担当部長、横島郵便局^{あらかき}荒木局長、市長、高瀬郵便局^{あらかき}荒木局長、高道郵便局^{うえの}植野局長



玉名への思いを歌に乗せて

玉名市民合唱団創立70周年記念公演

12月5日、玉名市民会館大ホールで「玉名市民合唱団創立70周年記念公演」が開催されました。定期演奏会は、新型コロナウイルスの影響を受け、約3年ぶりの開催です。

第一部では「コーラスで綴るオリンピック」をテーマに楽曲を披露。途中、玉名市少年少女合唱団とのコラボレーションもあり楽しいステージになりました。第二部では、グループ「葦」によるルネサンス音楽の演奏もありました。最終ステージである第三部では、玉名の風土に思いを寄せて作詞・作曲された「ピアノ・管・打・混声合唱による交声曲『万象』(作詞・櫻井孝一、作曲・山本純ノ介)」を初披露。これはもともと混声合唱とピアノのための組曲でしたが、玉名市民合唱団創立70周年を記念し、作曲の山本純ノ介さんが吹奏楽を加え新しく作曲し直したものです。玉名女子高校吹奏楽部アンサンブルの友情出演とコーラスの応援も加わり、さらに壮大で力強い曲になった初演は、鳴りやまない拍手の中、幕を閉じました。

翌6日、千葉大学教授で『万象』を作曲した作曲家の山本純ノ介さんが、家族、玉名市民合唱団の松尾団長、櫻井副団長とともに市長を表敬訪問しました。山本さんは「この詩には、玉名の風光明媚なところが詰まっています。また、市民会館は、演奏しやすくとても

良い施設です。『音楽の都 玉名』として、とても誇らしいですね」と語りました。

過去には、博物館こころピアノに山本さんのご両親である直純さん夫妻愛用のピアノを寄贈。毎年、博物館では、このピアノを使用したコンサートが開催されています。



▲公演の最後に玉名市歌「^{ふるさと}我がの故郷 玉名」を歌いながら観客を見送る出演者たち



▲左から、櫻井副団長、松尾団長、市長、山本純ノ介さん、山本さんの家族

おやつを見直そう!

横島小学校での食育活動

11月18日、玉名市食生活改善推進員協議会(ヘルスメイト)が横島小学校のすこやか健康集会において、全校生徒に対し「お口の健康」をテーマに食育活動を行いました。肥満の小学生が増加していることから、1日に取ってよい砂糖の量、おやつやジュースに含まれる糖分量を説明するとともに、おやつの取り方や虫歯を予防する食べ物を紹介しました。1日に取ってよい砂糖の量を聞いた生



徒たちからは「えー!!」という驚きの声が上がリ、自分のおやつを見直す機会となりました。





新しいスタイルの旅行を!

「玉名型ウェルネスツーリズム」モニターツアー開催

12月11日、玉名市「いだてん」地域振興協議会が九州看護福祉大学の学生の協力を得て、高齢者を対象に「玉名型ウェルネスツーリズム」日帰りモニターツアーを開催。熊本市などから15人の参加がありました。

玉名型ウェルネスツーリズムとは、^{かなぐりしそ}金栗四三さんが実践した「女性・障がい者スポーツの振興や健康マラソンをはじめとする健康づくり」をもとに、誰もが楽しむことのできる新しいスタイルの旅行のことです。

初めに参加者と学生がお互いに自己紹介。あっという間に打ち解け、ツアーはスタート。子どもガイドによる金栗四三翁住家・資料館および墓所見学、金栗さんが好んだ食材を使った特製「金栗弁当」の昼食、学生による「健康チェック教室」、立願寺公園しらさぎの足湯体験など、玉名の魅力を感じながら健康づくりに生かせる内容となりました。

参加者や学生からは「会話がとても楽しかった。今後もこのようなツアーがあれば、ぜひ参加したい」との声が聞かれ、主催の玉名市「いだてん」地域振興協議会も「今回のモニターツアーで判明した課題を分析し、新たな旅行商品の造成を目指します」と意気込みを語りました。



▲参加者と学生の交流も魅力の一つとなったツアーの様子



やさしさを広げよう～わたしの思いやり宣言～

令和3年度人権メッセージ優秀作品のご紹介

◀優秀作品全30点は熊本県人権センターホームページに掲載されています。 問人権啓発課 (☎ 75・1119)



小学生の部

昔は、男の子と女の子をくべつしていたけど
今は、体は男の子でも心は女の子、体は女の子でも心は男の子もいます。
男の子がかわいい物を持っていたり、女の子がかっこいい物を持っていたり、
それはその子たちのこせいとして友だちになりたいです。

【込めた想い】
わたしは、だれとでも
仲良くなりたいからです。

中高生の部

現在、世界中で流行している新型コロナウイルス。
感染した人に対し、「あっちに行け」などの言葉が多く聞こえてきます。
そんな言葉は使わず、「大丈夫?」、「早く元気になってね」などの
思いやりのある言葉を使うようにしています。

【込めた想い】
最近流行している新型コロナ
ウイルスに感染した人に悪口
を言わずに、相手に思いやり
のある言葉を使う。

一般の部

小さな親切に気づいたらためらわないで
「ありがとう」と笑顔をそえて届けます。
そして傷つけてしまったかと思ったときにもためらわないで
「ごめんなさい」と伝えたい。

【込めた想い】
言葉に出して伝えることが
とても大切だと感じています。



笑顔と感動と勇気を届けたい!!

第49回マーチングバンド全国大会九州予選、金賞受賞

12月3日、専修大学玉名高等学校吹奏楽部ベンチャーズ たかもとりん VENTURES 部長の高本凛さんと副部長の本村愛実さんが市長を表敬訪問し、全国大会への出場報告を行いました。

VENTURES は、20年連続で全国大会へ出場し、14回の金賞受賞と、最優秀賞を6回受賞しています。部長の高本さんは「たくさんの人に支えられ、活動できることに感謝しています。皆さんに笑顔と感動と勇気を届け、全国でも金賞を目指します」と意気込みを語りました。

市長は「特色ある学校が玉名市に存在すること自体ありがたく、大変誇らしいこと。素晴らしい結果を期待してい

ます」と激励しました。

また、12月12日、埼玉県さいたま市で開催された全国大会において、見事、金賞を受賞しました!! おめでとうございます!!



▲左から、わたなべまさたか 渡辺正隆校長、顧問のごとうちほ 後藤千穂先生、本村さん、高本さん、市長

まちの地形、歴史や文化を新発見!?

伊倉まち歩き教養講座

11月20日、伊倉ふれあいセンターの主催で、まちの地形、歴史や文化を歩きながら楽しく学べる「伊倉まち歩き教養講座」が開催されました。市内外から約40人が参加し、伊倉まちづくり委員会の松本重美さんまつもとしげみの案内で、NHK大河ドラマ「いだてん」のロケ地や劇作家の木下順二さんきのしたじゆんじゆかりの地など約2時間のコースを巡りました。



もっと玉名市を応援したい!

玉名市ふるさとファンミーティング

12月4日、5日に玉名市ふるさとファンミーティングを開催しました。今回は本市へふるさと納税の寄附をされた人の中から4組のご家族に直接感謝の思いを伝えるとともに、本市の魅力思いっきり満喫してもらう1泊2日の限定体験型イベントを企画。

初日はまず、くらはら 蔵原市長が歓迎のあいさつ後、本市の特産品であるミカン狩りをはじめ、ふるさと納税の返礼品を活用したバーベキュー、名物の玉名ラーメン、またなつめそうせき 夏目漱石ゆかりのおあま 小天温泉を堪能していただくなど、本市の魅力をいっぱい体験する内容となりました。翌日は場所を菊池川沿いのカフェに移動し、子どもははざい 端材で遊

ぶワークショップ体験。大人は本市職員と将来の玉名を語るミーティングを実施。参加者からは市外に住んでいる視点で「身近なところに公園が欲しい」「もっと外に向けて情報発信をすべき」など忌憚のない意見が出されました。今後もふるさと納税やファンミーティングなどを通じたつながり・コミュニケーションを大事にし、住んでいなくても応援してもらえる玉名市のファンを増やしていきます。

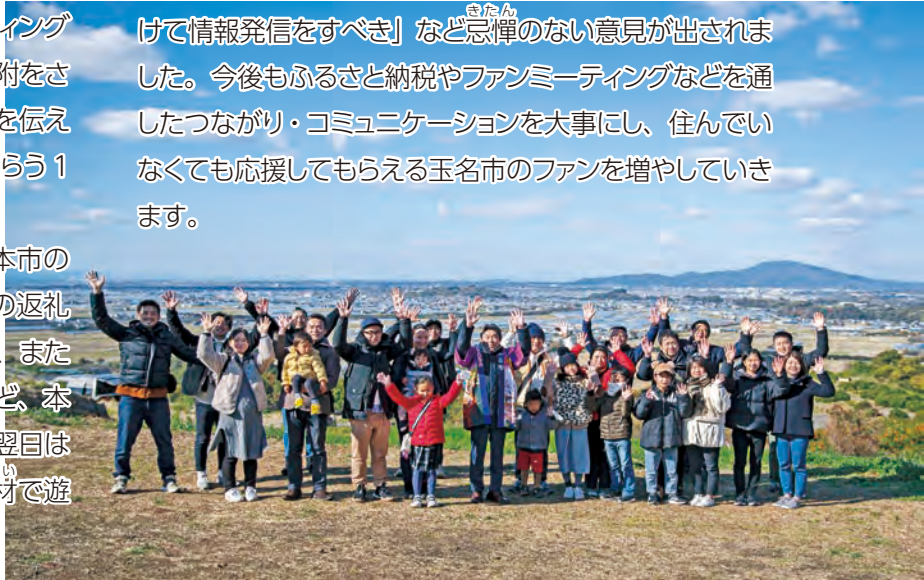

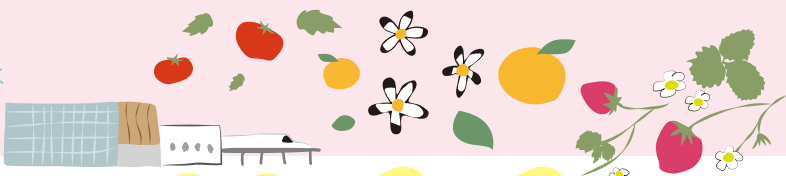

新しいALTが赴任しました

10月・11月からの新任ALTを紹介します



玉名中学校 クリステyna・ストライツ先生
アメリカのカリフォルニア州出身で、最近 25 歳になりました。趣味はダンスをしたり絵を描いたりすることです。玉名で働くことを楽しみにしています！よろしくお願いします。



玉南中学校 シェーリン・シオン先生
22 歳です。アメリカのメリーランド州ポトマック出身です。料理をしたりゲームをしたりすることが好きです。大学の時に日本に留学していたので、また日本に来られてうれしいです。



玉陵中学校 セス・ハムラ先生
アメリカのミズーリ州セントルイス出身です。30 歳になります。趣味はハイキングとバスケットボールです。お会いできるのを楽しみにしています！



有明中学校 ニコラス・ネイビン先生
アメリカのシアトル州出身の 24 歳です。ここでの生活をとても楽しみにしています！好きなものは、きな粉です。和太鼓を習いたいと思っています。

ALTとは、Assistant Language Teacherの略で、外国語を母国語とする外国語指導助手をいいます。教育委員会から学校に配置され、授業を補助しています。



岱明中学校 エリザベス・クロル先生
エラと呼んでください。出身はアメリカのイリノイ州シカゴです。趣味は、音楽を聴くこととハイキング、日記をつけることです。やっと玉名に来られてワクワクしています。お会いできるのを楽しみにしています！



天水中学校 ジョン・ヘイズ先生
アメリカのオレゴン州ポートランドから来ました。私の趣味は、日本語の勉強と温泉に行くことです。玉名に来られて嬉しいです！お会いできるのを楽しみにしています！



玉名町小学校 ジョシュア・モラビト先生
アメリカのテネシー州からまいりました。22 歳です。大学で言語学と日本語を勉強しておりました。趣味はゲームと音楽でございます！玉名市でたくさんの友達を作るのを楽しみにしております！よろしくお願い致します。

※学校名は所属校であり、市内の小学校にも派遣されます。



百歳の誕生日 おめでとうございます



大正10年12月11日生まれ
小野尻 大磯 潤子さん
おおいそ じゆんこ
● 長寿の秘訣は
「先祖代々の
お墓を守ること」



大正10年12月20日生まれ
天水町小天 浦田 アキヨさん
うらた
● 長寿の秘訣は
「家族の仲が良く、
家族に尽くす」

申告は正しくお早めに！

令和4年度

固税務課 (☎ 75・1114)

市・県民税の申告 2月16日スタート！

令和4年度市・県民税の申告（令和3年中の所得に係る申告）受け付けの時期が近づいてきました。早いうちから申告のご準備をいただき、申告の受け付けがスムーズに行えるようご協力をお願いします。

なお、コロナ禍の影響により昨年度までと大幅に受付体制を変更しておりますので、ご注意の上、期間内に漏れなく申告されますようお願いいたします。



▲市ホームページ
(市・県民税の申告)



▲国税庁ホームページ

令和4年度
市・県民税
の申告

申告が不要な人

- ① 所得税の確定申告書を税務署に提出する人
- ② 給与または年金以外の所得のない人で、給与または年金の支払報告書が市に提出されている人（新たに所得控除を受けようとする人を除く）

申告に必要なもの

- ・ 農業や営業、その他事業所得のある人は収支内訳書（収入や諸経費の集計をあらかじめ済ませているもの）
- ・ 源泉徴収票（給与所得、年金所得がある人のみ）
- ・ 令和3年中に土地を譲渡し

た場合は、譲渡価格、譲渡費用の分かる関係書類

- ・ 生命保険料や地震保険料の控除証明書
- ・ 社会保険料（国民健康保険税、国民年金・農業者年金保険料など）控除の支払額の分かるもの（領収書や払込証明書など）

- ・ 医療費控除を受ける人は、医療費控除の明細書および医療保険者などが発行した医療費通知書、保険で補てんされた金額の分かるもの
- ・ マイナンバーが分かるもの

農業所得を申告する人

昨年、農業所得の申告をした人には、1月中旬に「収支内訳書」を郵送しています。記載例を参考に収入金額と必要経費を記入して申告受け付け時に提出してください。

※農業に関する補助金は、農業所得の雑収入になるものもありますので、申告漏れがないようご注意ください。

医療費控除を受ける人は明細書が必要

平成29年分から、医療費控除を受けるには、領収書の添付・提示に代わり「医療費控除の明細書」の作成・添付が必要となりました。あらかじめ、作成いただき申告受け付け時にご提出ください。

医療費などの領収書（医療費通知に係るものを除く）は、後日、提出または提示を求められる場合がありますので、確定申告期限等から5年間、自宅などで保管してください。

新型コロナウイルス感染症関連給付金などの税金の取り扱い

個人事業主などに減収補てんの目的で支給された給付金などは課税対象となりますので、申告が必要です。

※詳しくは国税庁ホームページなどでご確認ください。

予約のご案内は
2月1日(火)
午前9時から

申告が 予約方式に 変わりました

令和4年度市・県民税申告は、新型コロナウイルス又感染症拡大防止対策として、来場者の集中による会場内の混雑緩和、また、来場者の皆さまの待ち時間短縮のため「事前予約」をお願いいたします。余裕を持って予約枠を設けていますが、予約が遅くなると期間中の受け付けができない場合もありますので、早めの予約をお願いします。

申告に来場される際は、事前に希望する日時を予約した上で、会場にお越しください。予約なしで来場された場合、入場制限を行う場合がありますのでご注意ください。

申告相談は「事前予約」が必要です

予約は2つの方法から選べます

インターネット予約

受付期間 2月1日(火) 午前9時 ~ 3月15日(火) 午後4時

予約専用ページ <https://www.city.tamana.lg.jp/q/aview/272/21399.html>

パソコンやスマートフォンで24時間いつでも予約ができます。予約専用ページ内にあるリンクから「申告相談事前予約サイト」へアクセスしてください。(※リンクの公開は2月1日(火) 午前9時から)。

3 予約通知
メール受信

予約が完了すると予約通知メールが送信されます。

※迷惑メール設定をしていると、予約通知メールが届かない場合があります。

2 相談者情報
入力

氏名・フリガナ・生年月日・電話番号・メールアドレス・申告内容(備考欄)を入力してください。

※申告内容の例:「農業所得がある」「給与所得者で医療費控除がある」「土地の譲渡所得がある」など、具体的に記入してください。

1 希望日時
選択

予約画面で希望日時を選択してください。

予約専用ページ▶
(市ホームページ)



※予約時間は、インターネット予約・電話予約ともに午前9時から30分刻みの時間帯予約となります。

電話予約

受付期間 2月1日(火) 午前9時 ~ 3月14日(月) 午後4時

予約専用ダイヤル ☎ 57・7228 (受付時間: 平日 午前9時 ~ 午後4時)

- ※1 受付期間前や、予約専用ダイヤル以外の番号に電話をしても予約はできません。また、予約専用ダイヤルでは、申告に関する相談を受け付けておりません。ご了承ください。
- ※2 電話予約は大変混み合うことが予想されます。インターネットでの予約にご協力をお願いします。

3 予約完了

※予約した日時・会場を忘れないよう、ご自身でメモなどお控えください。

2 相談者情報を
伝えます

氏名・生年月日・電話番号・申告内容をお伝えください。

※申告内容の例:「農業所得がある」「給与所得者で医療費控除がある」「土地の譲渡所得がある」など、具体的にお伝えください。

1 希望日時を
伝えます

※ネットの閲覧が可能であれば事前に空いている日時を確認してからお電話ください。電話予約の場合、希望日前日までの予約が必要です(当日予約不可)。

税務署での申告対象者

- ・税務署から確定申告書やお知らせのながきが送られてきた人(青色申告など)で、確定申告の必要な人
- ・年末調整が済んでいない人で確定申告が必要な人
- ・住宅借入金等特別控除や寄附金控除を受ける人
- ・土地や建物、株式などの譲渡所得がある人
- ・消費税の申告をする人
- ・雑損控除を受ける人
- ・損失の繰り越しや繰り戻しをする人
- ・令和2年分以前の確定申告や修正申告・更正の請求をする人
- ・所得税の納税が必要な人や所得税の還付を受ける人

- INFORMATION -

玉名税務署からのお知らせ
令和3年分確定申告
について

申告をしないとい...

市・県民税の申告をしない場合、各種証明書（所得証明書など）の交付や国民健康保険税の軽減措置が受けられなくなるなど、不利益を生じる場合があります。必ず申告をしてください。

※令和3年中に収入が全くなかった人は、必ず収入がなかった旨の申告をしてください。また、市外の人の被扶養者になっている人も申告が必要です。

※収入がなかった人は電話での申告でも構いませんので税務課市民税係（☎75・1114）までご連絡ください。

●確定申告等の国税に関する手続き

税務署での受け付けとなります。なお、e-Tax（国税電子申告・納税システム）を使えば、インターネットを使ってご自宅で申告することができます。



国税庁「確定申告書作成コーナー」▶▶▶

スマホでは一部作成できない場合があります

申告受付会場・日時

日程は下記のとおり行います。※土日祝は除きます。

天水町公民館 多目的ホール	2月16日(水)～18日(金) 午前9時～午後4時 ※17日(木)は午後6時30分まで受け付け延長。
岱明支所 多目的室	2月21日(月)～28日(日) 午前9時～午後4時 ※24日(木)は午後6時30分まで受け付け延長。
玉名市民会館会議棟 第2会議室	3月1日(火)～8日(火) 午前9時～午後4時 ※3日(木)は午後6時30分まで受け付け延長。
横島町公民館 第1会議室	3月9日(水)～11日(金) 午前9時～午後4時 ※10日(木)は午後6時30分まで受け付け延長。
玉名市総合体育館 第1・2会議室	3月14日(月)・15日(火) 午前9時～午後4時

注意事項

- ▶ご自身で申告書を作成し提出するだけの人は、予約は必要ありません。ただし、内容の確認が必要な場合は予約をお願いします。
- ▶申告受付期間中、税務課窓口での申告相談は行っていませんのでご注意ください。
- ▶一人で複数人分の申告に来られる人は、その人数分の予約を時間を分けてお取りください。
- ▶収支内訳書や医療費控除の明細書などを事前に記入されていない場合は、申告を受け付けることが

- できませんのでご注意ください。
- ▶申告受付期間の後半は予約が取りにくくなるのが予想されますので、受付期間前半のご利用をお勧めします。
- ▶重複しての予約はできませんので、日程を変更する場合は、現在の予約をキャンセルした後、再度予約してください。
- ▶当日の混雑状況によってご案内が予約時間より遅れてしまう場合があります。あらかじめご了承ください。

予約キャンセルの期限

予約日の前日午後4時まで

ご自身が予約された方法からキャンセルの手続きをお願いします。

※やむを得ず当日キャンセルされる場合は、**予約専用ダイヤル（☎57・7228）**までご連絡ください。

申告受付当日の会場での受付方法

予約時間をお間違えなく！

- ▶申告は、予約時間ごとに受け付けされた順番でお受けします。
- ▶受け付けは、予約時間の10分前から開始し、**予約時間を20分経過しても受け付けされていない場合はキャンセル扱い**とさせていただきますので、ご注意ください。

例 予約時間が午前9時の場合

受付時間は午前8時50分～9時20分

岡玉名税務署
(☎72・2125)

※自動音声案内です。確定申告に関するご相談は「0」番を選択してください。「確定申告電話相談センター」におつなぎします（3月15日(火)まで）。



国税庁 LINE 公式アカウントの登録を！

確定申告会場への入場整理券の事前発行のほか、申告に関する情報、税務相談などを案内しています。

二次元コードを読み取るか、友だち追加から「@kokuzzei」でID検索▶



開設期間 2月16日(水)～3月15日(火)
※土日祝は除きます。
申告会場 玉名税務署（石崎）
受付時間 午前9時～午後4時
受付注意点 「入場整理券」が必要ですが、LINEでの事前発行または申告会場での当日配付。

確定申告会場の開設

ご注意ください！

還付金の受け取りには、本人名義の金融機関名と口座番号が分かるものが必要です（通帳など）。

令和3年度 子育て世帯等臨時特別支援事業 (子育て世帯への臨時特別給付金)のお知らせ

子育て世帯を支援する取り組みとして、臨時・特別の給付金が支給されます。給付金を受給するためには、**申請が必要**です。該当される人は早めの手続きをお願いします。

1. 支給対象者 (申請者)

次の①～③に該当する人で、所得の高い方の保護者が支給対象者 (申請者) となります。



① **令和3年9月30日時点で高校生等** (平成15年4月2日～平成18年4月1日生) **のみを養育している保護者**

※同居していなくても養育している場合は対象となります。
※結婚している高校生などの児童は対象外です。



② **公務員** (所属庁から令和3年9月分の児童手当を受給した人)



③ **新生児** (令和3年12月1日～令和4年3月31日生) **で児童手当受給対象児童の保護者**

! 次に該当する場合は対象外です。

- ・既に「令和3年度子育て世帯への臨時特別給付金」が給付されている保護者 (ただし、給付対象児童 (令和4年3月31日以前に生まれた人) で給付を受けていない児童がいる場合は除く)。
- ・所得が、所得制限限度額を超えている保護者 (申請者) ※限度額については次のページでご確認ください。

2. 支給額

児童1人当たり

10万円

3. 申請期限

3月11日金まで

※3月生まれの新生児の保護者の提出締切などは改めてホームページでお知らせします。

4. 申請方法

申請書と添付資料を揃えて、次の方法で提出してください。

※新型コロナウイルス感染防止のため、郵送による提出にご協力ください。



① 持参

- ・玉名市役所 子育て支援課 (本庁1階)
- ・各支所 市民生活課



② 郵送

〒865-8501 玉名市岩崎163
玉名市子育て支援課 子育て臨時特別給付金チーム宛て

提出書類について



①②に該当する人

対象世帯には、1月4日に申請案内を発送しています。届いていない人は、玉名市ホームページから様式をダウンロードするか、子育て支援課子育て臨時特別給付金チーム（☎75・1406）にご連絡ください。

【提出書類】

「令和3年度子育て世帯への臨時特別給付申請書」（高校生等）

【添付書類】

- ① 申請者の身分証明書の写し（免許証などのコピー）
 - ② 申請者の受取口座を確認できる書類の写し（通帳やキャッシュカードのコピー）
- ▼次の③～⑤は該当者のみ提出
- ③ 高校生など住民票が玉名市外にある人は、受給者と児童などの続柄が分かるもの（住民票や戸籍など）
 - ④ 令和3年1月2日以降に玉名市に転入した人は、申請者と配偶者分の令和3年度（令和2年分）市区町村民税課税証明書・非課税証明書
 - ⑤ 既に所属庁から児童手当を受給している人は、令和3年9月分の児童手当受給が分かる資料の写し（コピー）



③に該当する人

【提出書類】

「令和3年度子育て世帯への臨時特別給付申請書」（新生児）

【添付書類】

- ① 申請者の身分証明書の写し（免許証などのコピー）
 - ② 申請者の受取口座を確認できる書類の写し（通帳やキャッシュカードのコピー）
- ▼次の③④は該当者のみ提出
- ③ 既に所属庁から児童手当を受給している人は、令和3年9月分の児童手当受給が分かる資料の写し（コピー）
 - ④ 令和3年1月2日以降に玉名市に転入した人は、申請者と配偶者分の令和3年度（令和2年分）所得課税証明書

様式はこちらのページからダウンロード▶▶▶



5. 所得制限限度額の目安

扶養親族などの数	所得制限限度額
なし	622万円
1人	660万円
2人	698万円
3人	736万円
4人	774万円
5人	812万円

6. 支給日

次の支給日に合わせて順次支給します。振込口座をご確認ください。

申請締切	支給日
2月4日 必着	2月15日 日
3月4日 必着	3月15日 日
3月11日 必着	3月30日 日

令和4年3月生まれの新生児の保護者の申請締切および支給日については、ホームページなどでお知らせします。

【問い合わせ】

玉名市子育て支援課 子育て臨時特別給付金チーム ☎0968・75・1406
内閣府 コールセンター ☎0120・526・145（毎日：午前9時～午後8時）

「子育て世帯への臨時特別給付金」に関する“振り込め詐欺”や“個人情報”の詐欺”にご注意ください。

木 THURSDAY	金 FRIDAY	土 SATURDAY
3 スマートフォン講座 (応用編) (午後2時～ 文化センター)	4 催し物「特別支援学級 児童・生徒合同作品展」 (～13日) (午前9時～ 博物館)	5 玉名市人権のつどい (午後2時～ 横島町公民館) 図書館上映会「日本の 昔ばなし8 三つの斧 ほか8編」 ※子ども向け (午後1時30分～ 岱明図書館)
10 ゆた～っと元気体操 (午後1時30分～ ゆとりーむ)	11 建国記念の日	12 おはなし会 (午前11時～ 岱明図書館)
17	18	19 親子でねんど体験!木の 葉猿づくり講座 (午前10時～ 伊倉ふれあいセンター) 図書館お楽しみ会 (午後2時～ 市民図書館)
24 かんたんストレッチ講座 (午前10時～ 伊倉ふれあいセンター) ゆた～っと元気体操 (午後1時30分～ ゆとりーむ)	25 市議会定例会本会議 (開会) (午前10時～ 議場) 特集展示「金栗四三展」 (～3月13日) (午前9時～ 博物館)	26 おはなし会 (午前10時30分～ 天水図書館) 玉名市文化協会「春の 文化祭」 (午後1時～ 玉名市民会館大ホール)

公共施設休館日

- | 玉の湯 (☎ 73・2087)
(25日)
 - | 潮湯 (☎ 57・4377) 毎週火曜
(1日、8日、15日、22日)
 - | ゆとりーむ (☎ 84・3939)
(14日、28日)
 - | 草枕温泉てんすい (☎ 82・4500)
(9日、24日)
 - | 磯の里 (☎ 57・2700) 毎週火曜
(1日、8日、15日、22日)
 - | 花の館 (☎ 82・4600) 毎週水曜
(2日、9日、16日、24日)
 - | 草枕交流館 (☎ 82・4511)
(2日、9日、16日、24日)
 - | 金栗四三翁住家・資料館
(2日、9日、16日、24日)
 - | 天水老人憩の家 (☎ 82・2675)
(11日、23日)
 - | 岱明ふれあい健康センター
(☎ 57・4141) 毎週月曜
(7日、14日、21日、28日)
- ※上記以外に臨時休館する場合があります。
最新情報は、各連絡先へお問い合わせください。

各種相談会

- | 弁護士無料法律相談
※要予約 (☎ 75・1222)
9日(水)、24日(木)
午後1時30分～4時 市役所本庁
- | 司法書士無料法律相談
※要予約 (☎ 75・1222)
2日(水)、16日(水)
午後1時30分～4時 市役所本庁
- | 納税相談 (毎週木曜)
○夜間：3日、10日、17日、24日
午後5時30分～8時
- | 行政相談
○玉名地区：10日(木)、24日(木)
午前10時～午後3時 福祉センター
○横島地区：15日(火)
午前10時～正午 ゆとりーむ
- | 臨床心理士相談会
16日(水)、25日(金)
午後1時30分～5時 市役所本庁
- | 社労士年金・労働無料相談
※要予約 (☎ 090・3608・4407)
9日(水) 午後1時30分～3時30分
- | 無料法律相談
※要予約 (☎ 71・0080)
17日(木) 午後2時～4時
福祉センター
- | 玉名市就職相談会
※事前予約 (☎ 74・1125)
28日(月) 午後1時30分～4時
岱明町公民館
(相談会情報は36ページにもあります)

+ 2月の献血 ご協力よろしくお願ひ致します 閩玉名市保健センター (☎ 72・4188)

<4日(金)> ①午前9時30分～正午 ②午後1時15分～4時 場所：玉名地域振興局

<14日(月)> 午後1時45分～4時 場所：樹心台

<14日(月)> 午前9時30分～正午 場所：JA たまな本所



- 証明書発行の本庁窓口延長サービス
日時 毎週火曜と木曜(祝日を除く)
午後5時15分～6時15分
内容 戸籍、住民票、印鑑証明の証明書発行
印鑑登録 ※詳しくは (☎ 75・1116)
- 手話通訳者設置日
日時 毎週月曜(月曜が休日の場合は翌日)
午前8時30分～午後5時

玉名市の人の動き

男	31,060人 (-28)
女	33,693人 (-24)
人口	64,753人 (-52)
世帯数	28,153世帯 (-10)

令和3年12月末日現在



日 SUNDAY	月 MONDAY	火 TUESDAY	水 WEDNESDAY
		1	2 ゆた〜っと元気体操 (午後1時30分〜 岱明町公民館)
6 うた声喫茶 (午後2時〜 市民会館マルチホール)	7 玉名市男女共同参画審議会 (午前10時〜 市役所本庁) 農業委員会総会 (午後2時〜 市役所本庁)	8	9
13 子ども芸術祭 (午後1時30分〜 市民会館大ホール) 日本遺産の日 (博物館 無料開放)	14	15	16 出張!! 市役所ロビーコンサート (午後0時20分〜 市民会館ホールロビー) ゆた〜っと元気体操 (午後1時30分〜 岱明町公民館)
20 湯けむり朝市 (午前7時30分〜 玉名温泉立願寺公園) 玉名市教育相談 (午前10時〜 文化センター)	21	22 選挙管理委員会 (午前10時〜 市役所本庁)	23 天皇誕生日 玉名女子高校吹奏楽部 演奏会 (①午前11時〜 ②午後3時〜 玉名市民会館大ホール)
27 マイナンバーカード交付 の休日窓口開設 (要予約) (午前9時〜正午 市役所本庁) 玉名市文化協会「春の 文化祭」 (午前10時〜 玉名市民会館大ホール)	28		
	<p>ぜひチェックするにゃん〜▶▶</p> <p>暮らし イベント 観光 市政 緊急情報 まちの話題</p> <p>玉名市公式 LINE アカウント</p> <p>広報たまな facebook</p>  		

イベント・講座

高校生の地域元気プラン発表会

菊池川流域を「元気にする」というテーマで取り組みました。高校生の提案と実現に向けての取り組みを応援に来てください。必ず地域が元気になっていく「流域の流れ」を感じます！

※当日、会場から高校生によるライブ配信も行います。

○地域連携プロジェクト

日時 2月19日(土) 午前11時
場所 八千代座交流施設(山鹿市山鹿1490)

参加校(6校) 菊池農業高校・菊池女子高校・鹿本高校・鹿本農業高校・城北高校・玉名高校

○高校生サミット

日時 2月19日(土) 正午
場所 八千代座(山鹿市山鹿1499)

参加校(8校) 菊池高校・

菊池農業高校・菊池女子高校・鹿本高校・鹿本農業高校・城北高校・玉名高校・玉名工業高校

閩菊池川流域の恵み「体験協議会」山本さん
(☎090・8947・4950)

「助けたい！」を行動に 救命講習会(2月)



皆さんは、心肺蘇生法やAEDを適切に実施・使用することが出来ますか。

救急車が到着するまでの間、その場にいる人の一刻も早い適切な行動が命を救う重要なカギとなります。受講者には修了証カードを発行します。

日時 2月20日(日)

午前9時～11時

場所 玉名消防署

内容 心肺蘇生法(AEDを用いた救命講習)

定員 先着15人

※電話での事前申し込みが必要

受講料 無料

その他 以前、普通救命講習会を受講したことがある人は修了証カードを持参してください。

※参加申し込み人数が5人に満たない場合、開催を延期する可能性がありますので、ご了承ください。

閩玉名消防署

(☎73・7117)

かんたんストレッチ講座

おうちで、職場で、好きな時間にできる、椅子に座ったままの体操や、らくらくストレッチを楽しみながら身に付けることができます！ストレッチで体も心もポカポカに!!

参加は無料です。

日時 2月24日(木)、3月10日

(木)、17日(木) いずれも午前10時～11時

場所 伊倉ふれあいセンター

講師 松村純子氏(日本レクリエーション協会レクター)

対象 市内在住か、通勤・通学している人(年齢性別不問)

定員 15人(先着順)

持ち物 タオル、飲み物、上履き(スリッパ)

申し込み 2月1日(火)以降に

①氏名(ふりがな) ②住所 ③電話番号 ④参加可能な日を電話かメールかファックスで伊倉ふれあいセンターまでお申し込みください。

閩伊倉ふれあいセンター
(☎73・2221)
(ファクス73・2232)
jinken@city.tamana.lg.jp

高瀬蔵 2月のイベント



◎恒例！高瀬蔵ガラクタ市売り切れ御免！例年好評を

いただいている、NPO法人高瀬蔵が開くガラクタ市！あなたが探していた物や思わぬ掘り出し物が見つかるかも。何が出るかお楽しみ！ご家族、お友達でお誘い合わせて遊びにきてください。また、ゆつくりくつろげるカフェも同時に開催しています。

日時 2月20日(日)

午前10時～午後3時

入場料 無料

閩NPO法人高瀬蔵
(☎72・2480)
info@takasegura.jp

イベント・講座

東部環境センターリサイクル体験講座

受け付けは2月1日(火) 午前9時から(先着順) 園東部環境センター (☎75・5050)

残り毛糸で織るもふもふマフラー

日時 2月15日(火) 午前9時30分～午後3時 講師 高田敦子氏 定員 10人

準備物 ①毛糸数種類(残り毛糸、太さは問いません) ②弁当③材料費500円 ※毛糸が無い人はお問い合わせください。

パッチワーク(ソーイングバック)

日時 2月16日(水)、3月2日(水)(連続2回) 午前9時30分～午後3時30分 講師 渡邊睦美氏 定員 10人

準備物 ①表布・裏布・キルト芯(各45×45センチ) ②3～4枚の違う色の布(5×10センチ) ③裁縫道具④弁当⑤材料費千円 ※色合わせをしてお越しください

おひな様作り

日時 2月24日(木) 午前9時30分～午後3時 講師 橋口征子氏 定員 10人 準備物 ①弁当 ※材料はこちらで用意します。

クリーンパークファイブリサイクル体験講座

園クリーンパークファイブ (☎78・4433)

布で作るお花「ミニカーネーションを作ろう」

日時 2月15日(火) 午前10時～正午 講師 花の会 定員 10人 準備物 ①布切り用ハサミ②手拭きタオル③材料費500円



受け付けは2月1日(火) 午前9時から10日(木)の午後4時まで(希望者多数の場合は14日(月) 午前10時から抽選)

「なつかしい文化人形を作ろう(約30分)」

日時 2月25日(金)、3月4日(金)(連続2回) 午前9時30分～午後4時 講師 古千代氏 定員 10人 準備物 ①赤色のミシン糸②裁縫道具、筆記用具③お持ちの人はミシンとアイロン台④弁当⑤材料費3,800円



受け付けは2月1日(火) 午前9時から17日(木)の午後4時まで(希望者多数の場合は21日(月) 午前10時から抽選)

募集

福祉・健康

相談

お知らせ

「救命入門」講座

日時 3月16日(水) 午後1時30分～3時30分 場所 高齢者等就業支援センター

講師 消防署職員

内容 胸骨圧迫とAED(自動体外式除細動器)の取り扱いを学ぶ(修了証あり)

定員 10人(抽選)

受講料 無料

用意するもの 動きやすい服装、筆記用具

申し込み 2月7日(月)～16日(水)に高齢者等就業支援センターや高齢介護課、各支所

にある申込用紙でお申し込みください。

園高齢者等就業支援センター (☎71・2710)

高齢介護課 (☎75・1339)

「親子でねんど体験!木の葉猿づくり」～家族のきずな時間～

1300年以上もの歴史がある『木の葉猿』。郷土玩具の木の葉猿窯元から講師をお招きし、粘土体験講座を開催します。1年を振り返りながら、または4月からの新しい

出発に向けて、災難・悪病除け、子孫繁栄の守り神として用いられている『木の葉猿』

づくりにチャレンジしてみませんか。歴史や粘土に触れることで、素敵な親子のきずな時間と思いの出の品が残るはずです!皆さまのご参加をお待ちしています!

日時 2月19日(土)

午前10時～正午

場所 伊倉ふれあいセンター

講師 永田禮三氏(木の葉猿窯元)

対象 市内在住または通勤の親子

10組(抽選) ※子

どもは小学1年生以上・性別不問、子どものみの参加は不可

参加費 1500円(材料代)

※当日徴収

準備物 汚れてもよい服装(エプロンなど)、手拭きタオル、子どもの着替え、上履き、飲み物など

申し込み 1月31日(月)～2月14日(月)正午に①氏名(ふりがな)②住所③年齢④電話番号を電話かメールかファクスで人権啓発課までお申し込みください。

※託児あり(要予約)

園人権啓発課 (☎75・1119)

(ファクス75・1166)

(✉)jinken@city.

tamana.lg.jp

わくわく!パレアフエスタ

熊本県生涯学習推進センター 公式YouTubeチャンネルにて動画配信(配信期間…1月末～12月末)。動画視聴を通して子どもが学び・体験できるプログラムを提供します。詳しくはホームページをご覧ください。園熊本県生涯学習推進センター (☎096・355・4312)



オンライン通いの場アプリ

新型コロナウイルス（COVID-19）感染拡大防止のため、
高齢者の通いの場が活動を自粛している状況でも



オンラインで自己管理しながら、運動や健康づくりに取り組めるアプリケーションです。



オンライン通いの場アプリでできること

自宅できる体操

自治体が提供する体操動画を検索して、閲覧できます。

おさんぽ支援

行きたい場所を設定して、お散歩ルートを検索・登録できます。

脳を鍛えるゲーム

パズルゲームや計算ゲームで遊んで、楽しみながら脳を鍛えることができます。

食事管理

毎日の食事内容や品数をアプリ上で入力し、管理することができます。

通いの場チェックイン

お近くの通いの場を確認し、通いの場への行き方を調べたり、参加履歴を管理することができます。

健康チェック

適切な運動や活動を行うため、ご自身の健康状態をアプリ上で入力し、管理することができます。

コミュニケーション

思い出を感想を投稿したり、投稿を閲覧できます。

こちらからダウンロード



Android版
Android7.0 以上対応



iOS版
iOS13 以上対応

「オンライン通いの場アプリ」
使い方講座を開催中
詳しくはドコモショップ玉名店へ
☎0120・077・360

☎地域振興課 (☎75・1421)

玉名市6次産業推進勉強会

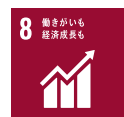

6次産業化のために必要な知識を得ることを目的に開催します。

日時 2月9日(水) 午後6時

～7時30分(予定)

場所 玉名商工会館 5階

講師 森田欣典氏(有株式会社 Biz Assistant 代表取締役)

内容 「店舗やホームページに見込み客を誘引するときに必ずやっておくべきこと」

無料でできるGoogleマイ

ビジネスとSNS活用の仕方

対象 市内在住で、6次産業化に興味がある人、6次産業化に取り組んでいる事業者

受講料 無料

申し込み 2月7日(月)までに

観光物産課へ電話でお申し込みください。

観光物産課

☎73・2222

草枕ファン倶楽部15周年記念講演会「俳句の愉しみ」



日時 2月20日(日)

午後1時30分

場所 草枕交流館

講師 岩岡中正氏(熊本大学名誉教授、草枕国際俳句大会会長、NHK全国俳句大会選者)

定員 40人(※要事前申し込み)

参加費 無料

その他 動画配信(予定)、俳句フォト夏目漱石の旅審査の結果発表

申し込み 草枕交流館まで電話でお申し込みください。

草枕交流館

☎82・4511

☎kusanamakura.jp

☎73・2222

☎73・2222

☎73・2222

☎73・2222

☎73・2222

☎73・2222

☎73・2222

☎73・2222

☎73・2222

☎73・2222



くまもと | 第38回 全国都市緑化くまもとフェア 花とみどりの博覧会

— THE GREEN VISION 未来への伝言 —

日本最大級の花とみどりの祭典 熊本で開催！ 2022.3.19 [sat] – 5.22 [sun]

岡都市整備課 (☎ 75・1122)
第 38 回全国都市緑化
くまもとフェア実行委員会
(☎ 096・328・2525)

熊本市の緑や水、歴史・文化を象徴する3つのエリアをメイン会場とし、花とみどりに関するイベントが盛りだくさん！
また、県内市町村の緑豊かな場所や名所がパートナー会場となり、くまもとの魅力を発信します！

熊本市内3つのメイン会場



街なかエリア

熊本城公園および花畑広場一帯

フラワーアンバサダーである
ニコライ・バーグマン氏の監
修による大花壇を設置



水辺エリア

水前寺江津湖公園一帯

動植物園の植物ゾーンでは 35
年ぶりとなるリニューアル！多
彩な体験イベントを開催



まち山(立田山) エリア 立田山

大型の木製遊具やツリーハウ
スを設置。また、自然観察会
なども開催

玉名市のパートナー会場



草枕温泉てんすいと花の館



詳しい内容は“くまもと花博”ホームページまで

くまもと花とみどりの博覧会

<https://kumaryokkafair.com>

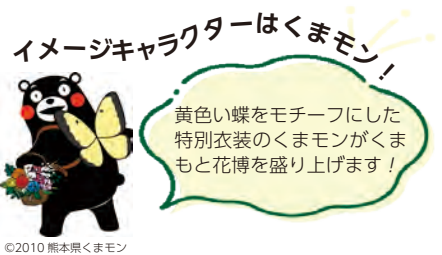

©2010 熊本県くまモン

※学生出場可
対象 市民または市内の事業
所に勤務している者、もし
くは各協会登録者

数により部門変更有り
50歳以上ハンデ有り(1セッ
ト3点まで) ※参加チーム
子Bクラスの部 ※①②は
⑤レクリエーションの部⑥男
混合の部④愛好会女子の部
②女子フリーの部③愛好会
競技種目 ①男子フリーの部

場所 天水体育館
日時 3月20日(日) 午前9時
(8時30分受付開始)
気軽に運動できるビーチ
ボールバレーを通じて、親睦を
深め楽しくスポーツをしてみま
せんか。



第38回 玉名市民ビー チボールバレー大会

参加費 1チーム2500円
※監督会議時支払い 市
ホームページから申込書を
ダウンロードし、2月28日
(月)午後5時までにスポーツ
振興課、ビーチボールバ
レー協会、各協会长宅(玉
名・瀬崎会長、横島・島本
会長、天水・池田会長)の
いずれかに提出してください。
※締切後変更不可
○監督会議 組み合わせ抽選
を行います。参加チーム代
表者は出席してください。



玉名市公民館講座

	アロマを使ってマインドフルネス瞑想	はじめてのスマホ講座 (Android)	女性のための 「健康づくり栄養」講座
日時	3月2日(水) 午後7時～8時30分	3月8日(水)、3月9日(木) 午後2時～4時	3月4日(金) 午前10時30分～正午
場所	玉名市文化センター	玉名市文化センター	岱明町公民館
講師	なかやまともこ 中山智子氏 (学校心理士)	はやしだよしひこ たかみやけんじ 林田義彦氏、高宮堅次氏 (有限会社マリオネット)	あらかじゆん 荒木淳氏 (明治安田生命保険相互会社熊本支社) (明治安田生命「地元 の『公民館』元氣プロジェクト」事業)
内容	・マインドフルネスとは ・アロマとは ・アロマスプレーを作る ・呼吸を使った瞑想 ・その他のマインドフルネス瞑想体験	・基礎知識と基本操作 ・アプリの紹介とインストール方法 ・便利な使い方の紹介 など ※令和3年7月に開講した内容と同じです。	・秘められた野菜のチカラってなんだろう ・老化を防いで身体の中から健康に！止められる老化のポイント
定員	15人 (先着順)	10人 (先着順)	20人
受講料	500円	600円	無料
準備物	締め付けの少ない動きやすい服装	お手持ちのスマートフォン (Androidに限る)、筆記用具	筆記用具
申し込み	<p>2月1日(火)～</p> <p>① 中央公民館窓口 (平日午前 8時30分～午後5時) 中央公民館の窓口 (玉名市文化センター3階) にて、申込用紙への記入をお願いします。</p> <p>② メール c-kyoiku@city.tamana.lg.jp 件名 (タイトル) に講座名を記入し、本文に①氏名 (ふりがな) ②住所③電話番号を記入してください。</p>		<p>2月1日(火)～15日(火)</p> <p>① 岱明町公民館窓口 官製はがきを持参してください。 (平日午前 8時30分～午後5時)</p> <p>② 往復はがき 〒869-0223 玉名市岱明町中土 975 講座名、郵便番号、氏名 (ふりがな)、住所、電話番号を記載し岱明町公民館へ郵送してください。</p> <p>③ メール ta-kyoiku@city.tamana.lg.jp 件名 (タイトル) に講座名を記入し、本文に①氏名 (ふりがな) ②住所 ③電話番号を記入してください。</p>
	<p>必ずパソコンやWEBメールから送信してください。1週間たっても確認のメールが届かない場合は、お手数ですがご連絡ください。</p>		

第73回金栗杯玉名ハーフマラソン大会 中止のお知らせ

令和4年(2022年)3月6日(日)に開催を予定していましたが「第73回金栗杯玉名ハーフマラソン大会」につきましては、新型コロナウイルスの感染拡大防止の観点から苦渋の決断ではありますが、中止を決定致しました。競技者の皆さまにおかれましては、準備を進めてこられた中で、中止となったことにつきまして深くおわび申し上げます。ご理解とご協力のほどよろしくお願い致します。第74回大会は、令和5年(2023年)3月5日(日)開催予定としております。

閩スポーツ振興課 (☎ 75・1129)

第3回 くまもと県北 病院市民公開講座

会場・オンライン同時開催
します。参加費無料、申し込み不要です。

日時 2月12日(土) 午前11時
～正午(午前10時30分開場)

場所 くまもと県北病院
2階たまきホール

講師 くまもと県北病院腫瘍
内科部長 牛島 淳氏

題目 『肺がんについて』
Zoomによるオンライン
同時開催。

その他 Zoomによるオンラ
イン同時開催。

【ミーティングID】

81670310580

【パスコード】 735000

くまもと県北病院総務課

直通 (☎79・7323)

募集

女性人材リスト登録者
を募集します



イベント・講座

女性人材リストは、政策や
方針決定の場への参画はじ
めとしたあらゆる場への女性
登用の促進のために活用しま
す。多方面にわたる人材を登
録し、その人材の情報提供を
行うことで、男女共同参画社
会の実現を目指します。

対象 20歳以上の女性で次の
全てに該当する人

- ・市内に居住か勤務し、また
は、市内で社会活動を継続
的にを行っている人
- ・仕事、研究、芸術、スポー
ツなどの分野で専門的な
知識や活動実績のある人、
または有識者か有資格者
- ・市政に関心があり、地域の
発展に熱意を持って貢献
できる人

登録方法 市ホームページ掲
載の「玉名市女性人材リス
ト登録票」に必要事項を記
入の上、人権啓発課へ郵送
かメールまたは直接提出し
てください(随時受け付け)。

個人権啓発課

(☎75・1119)

募集

(☑) jinken@city.
tamana.lg.jp

ポリテクセンター荒尾 公共職業訓練 4月期 生募集

職業訓練受講生を募集しま
す。訓練はものづくりを中心
とした就職に結び付きやすい
内容です。興味のある人はお
気軽にお問い合わせください。

募集科・定員 ①溶接エンジ
ニア科(15人) ②機械C

AD加工科(16人) ③ビ
ル管理技術科(16人) ④

建設機械科(10人)

受講料 無料(※別途教科書
代などが必要)

筆記試験・面接日

2月25日(金)

入所日 4月5日(火)

訓練期間 6カ月

申し込み 2月1日(火)～17日
(木)に所管のハローワークま
でお申し込みください。

圃ポリテクセンター荒尾

(☎62・8610)

福祉・健康

玉名市奨学生・ 玉名市育英奨学生募集

市では、令和4年度の奨学
生を募集します。

奨学生には、奨学金の貸与
を受ける玉名市奨学生と、奨
学金の給付(返還義務なし)
を受ける玉名市育英奨学生が
あります。内容は左の表でご
確認ください。

受付期間

3月1日(火)～4月8日(金)

申し込み 申請願書に記入
し、必要書類を添えて教育

総務課に持参してください。
申請願書は教育総務課、
コミュニティ推進課、各公
民館にあります。

圃教育総務課

(☎75・1133)

	玉名市奨学生	玉名市育英奨学生
申請資格	市内在住者の子弟で、大学や短大、専門学校、高等専門学校、高等学校に在学し、学業に精励し、学資の支払いが困難と認められる人(※1・2)	市内在住者の子弟で、高等学校(高等専門学校の第1～3学年含む)に在学し、学業成績が優秀で学資の支払いが困難と認められる人(※2)
月額	高等学校、高等専門学校(第1～3学年) …1万5千円 大学、短大、専門学校、高等専門学校(第4・5学年) …3万円	1万5千円
期間	学校の正規の修業期間	学校の正規の修業期間(※3)
採用数	若干名	
奨学金返還	卒業の1年後から貸与期間の2倍の期間内に月賦で返還	返還義務なし

(※1) 同種の奨学金を、独立行政法人日本学生支援機構などから貸与されている人は、奨学金の貸与を受けることができません。

(※2) 市税の滞納がないこと。

(※3) 高等専門学校の場合は、第1学年～第3学年の期間のみ。

相談

お知らせ



玉名市営住宅入居者募集

募集する住宅と戸数

- ・糠峯団地（山田）：5戸
- ・（4階建て2階1）3階1）4階（3）・3K・浴槽風呂釜、テレビアンテナは入居者負担）
- ・三ツ川団地（三ツ川）：1戸（3階建て2階・2LDK）

入居資格

- 次の要件を全て満たす人
- ・同居しているか、同居しようとする親族がいる人（60歳以上の高齢者、生活保護被保護者、障がい者などは単身でも申し込み可）。
 - ・国税・地方税を滞納していないこと。
 - ・現在、住宅に困窮している人。
 - ・入居予定者が暴力団員でないこと。
 - ・世帯の所得が入居基準を満たしていること（所得制限有り）。※詳しくは営繕課へお尋ねください。
- 申込期間 2月1日（火）～15日

（火）午後5時

※入居申込書や家賃は市ホームページで公開中。

選考方法

公開抽選で入居順位を決定します。次点以降の人は1年間、申し込み団地の入居待機者となります。

家賃

所得に応じて算出

敷金

決定家賃の3カ月分

※入居時は連帯保証人が必要

営繕課（☎75・1311）

令和4年度熊本さわやか大学校入学生募集

熊本さわやか長寿財団では、シニアのための学びの場として、熊本校で29年続く「熊本さわやか大学校」を開校しています。年間40講座、毎回異なるテーマに沿った多彩な先生たちの講義や学習活動を通して、新たな自分づくり、仲間づくりをしませんか。

日時・場所

○熊本校（熊本市中心区南千反畑町3-7 県総合福祉センター）毎週木曜 午後1時30分～3時30分

時30分 ○八代校（八代市新町5-20 桜十字ホール やつしろ）毎週火曜 午後1時30分～3時30分

受講期間 4月～令和5年3月（毎週1講座×40回）

募集期間

2月1日（火）から3月11日（金）まで

入学資格

県内在住で令和4年4月1日時点で60歳以上の

定員

熊本校50人、八代校45人、聴講生10人（八代校を卒業した人）※定員を超えた場合は抽選

受講料

入学金5千円、受講料1万6千円（入学時に一括納入）※八代校の聴講生は受講料のみ

申し込み

高齢介護課に置いてある入学案内パンフレットにてお申し込みください。

お問い合わせ

長寿財団

（☎096・354・3038）

（ファクス096・354・3103）

パブリックコメント募集

玉名市空家等対策計画（案）

空家等に関する対策を総合的かつ計画的に推進していくために、玉名市空家等対策計画の策定を進めています。パブリックコメントを募集しますので、市民の皆さんのご意見をお待ちしています。寄せられた意見は、後日ホームページなどで内容を公表します（個人情報を除く）。

- 閲覧場所：市ホームページ、防災安全課
- 募集期間：2月7日（月）～18日（金）必着
- 提出方法：持参、郵送、ファクス、メールのいずれか。

提出先・問い合わせ

防災安全課
〒865-8501 玉名市岩崎163
☎75・1130
ファクス75・1166
（防災安全課宛てと記入してください）
✉bosaiizen@city.tamana.lg.jp



詳細や、意見書様式はこちらから▶



玉名高等職業訓練校 令和4年度訓練生募集

現在働いている人も、働きながら訓練校で学び、知識や技能を習得できます。年齢、学歴は問いません。

訓練科目と募集人員

- ・木造建築科：5人
 - ・左官、タイル施工科：5人
- 訓練期間 いずれの科目も3

年間、毎週木曜日（週1回）申し込み 4月7日（木）までに願書を提出してください。

○玉名高等職業訓練校（玉名市玉名2079）※木曜のみ（☎74・3628）

玉名職業訓練運営会の上嶋さん ※木曜以外（☎72・4626）

フードバンクへ提供いただきました

【令和3年11月】

第一生命保険株式会社熊本支社玉名営業オフィスさま（高瀬）：食品一式
エスディー・ジーズ
 従業員の皆さままで集めた善意の募金 10 万円を SDGs の理念の下「フードバンクを通じて生活にお困りの人への支援に活用したい」と沢山の食品を用意していただき、フードバンク玉名に提供していただきました。



▲左からくらしサポート課長、濱本貴至外務次長オフィス長

このほか、下記の皆さまからもご提供いただきました！

株式会社熊野組さま（中）：マスク

森山さま（玉東町）：アルファ米

JA菊池金融部さま（菊池市）：フードドライブによる食品一式

西日本高速道路パトロール九州株式会社植木交通管理隊さま
 （熊本市北区植木町）：ビスケット

ご協力ありがとうございました。



関フードバンク玉名（くらしサポート課内） ☎75・1222

福祉・健康

高齢者の肺炎球菌の 予防接種費用助成

肺炎は日本人の死因の第5位で、特に高齢者の重篤化が問題になっています。肺炎球菌ワクチンを接種しておくことで、肺炎の予防や肺炎にかかっても軽い症状で済む効果が期待で

きます。助成は3月31日までですので接種を希望する場合はお急ぎください。

接種対象者 次の①か②に該当する人（※過去にワクチンを接種した人は対象外）

- ①令和3年4月1日〜令和4年3月31日の間に65歳、70歳、75歳、80歳、85歳、90歳、95歳、100歳になる人

※対象者には既に予防接種券を送付しています。

②60歳以上65歳未満の心臓や腎臓、呼吸器の機能に日常生活が極度に制限される程度の障がいがある人など

自己負担 2640円（公費助成6160円）

※生活保護世帯は無料（くらしサポート課に証明書を発行を申請）

助成期限 3月31日（木）まで

※期限を過ぎると全額自己負担

関玉名市保健センター

☎72・4188

オレンジカフェ

—地域で支える出発点—



関高齢介護課 ☎75・1339

玉名市包括支援センター ☎71・0285

オレンジカフェ（認知症カフェ）とは、認知症の人とその家族、地域住民や専門職など、誰もが気軽に集うことができる場所です。

- 認知症について相談や対応ができるスタッフがいます。お気軽にご参加ください。
- 地域の皆さまのご参加もお待ちしています。

カフェ名	日時	場所	参加費（1人）	問い合わせ
カフェ いわさき	2月12日（土） 午後1時30分～3時30分	ライフサポートいわさき隣（岩崎764-4）	100円	ライフサポートいわさき ☎71・1855
カフェ からふる	2月13日（日） 午後1時～3時	BOOK&カフェ るりゆる（中1835-1）		NPO 法人キッチンるぱ ☎82・7585
だれでもカフェ	2月17日（木） 午後1時30分～3時30分	グループホーム第二ゆうきの家（小田1180）		グループホーム第二ゆうきの家 ☎72・2032
カフェこころの樹	2月20日（日） 午後1時～3時	介護老人保健施設樹心台（伊倉北方272）		介護老人保健施設樹心台 ☎74・5100

※カフェ からふるは、飲食物の持ち込み自由。

イベント・講座

募集

福祉・健康

相談

お知らせ



低所得の子育て世帯生活支援特別給付金

(ひとり親世帯分 / ひとり親世帯以外分)

申請期限は2月28日(月)までです

子育て支援課 (☎ 75・1120)

新型コロナウイルス感染症による影響が長期化する中で、低所得の子育て世帯に対し、その実情を踏まえ、子育て世帯生活支援特別給付金を支給します。

申請書類や詳しい内容はこちら ▶▶▶



ひとり親世帯分 ひとり親世帯以外分

	ひとり親世帯分	ひとり親世帯以外分
対象者	<ul style="list-style-type: none"> 公的年金給付等を受けていることにより令和3年4月分の児童扶養手当の支給を受けていない人 ただし、児童扶養手当の支給制限限度額を下回る人に限ります。 新型コロナウイルス感染症の影響を受けて家計が急変し、直近の収入が児童扶養手当を受給している人と同じ水準となっている人 	<p>①②の両方に当てはまる人</p> <ul style="list-style-type: none"> ① 平成15年4月2日（特別児童扶養手当の対象となっている児童の場合は平成13年4月2日）から令和4年2月28日までの間に出生した児童を養育する父母等 ② 令和3年度住民税（均等割）が非課税の人または令和3年1月1日以降の収入が新型コロナウイルス感染症の影響を受けて急変し、住民税（均等割）が非課税相当の収入となった人
支給額	<p>児童1人当たり 一律5万円</p>	



風しんの抗体検査・予防接種の費用助成期限が迫っています

岡玉名市保健センター (☎72・4188)



40～50代男性の皆さまへ

風しんの抗体検査、予防接種を

無料 で受けられます

自治体から配布されるクーポン券が必要です

▶ 昭和37年4月2日～昭和47年4月1日生まれの男性

令和2年4月にクーポン券を郵送しています。
有効期限が**令和4年2月末**まで延長になりました。
お手持ちのクーポン券をそのまま使用できます。

▶ 昭和47年4月2日～昭和54年4月1日生まれの男性

令和元年6月にクーポン券を郵送しています。
有効期限が**令和4年2月末**まで延長になりました。
お手持ちのクーポン券をそのまま使用できます。

※クーポン券を紛失、または住所変更、玉名市に転入した人は、玉名市保健センターで再発行が必要です。

女性および男性(左記以外)の皆さまへ

- 妊娠を希望する人
- 妊娠を希望する女性との同居人
- 風しん抗体価が低い妊婦との同居人

県「風しん抗体検査」

検査期限 **3月31日(木)**
申し込み先 (※事前申込制)
有明保健所 (☎72・2184)
玉名市保健センター (☎72・4188)

無料!

市「風しん予防接種」

費用助成は2月末までです

※お急ぎください!

料金 ①麻しん・風しん混合(MR) …3,110円
②風しん…2,040円

接種期限 **2月28日(月)**
申し込み先 (※事前申込制)

※助成は1人1回!

玉名市保健センターに風しん抗体検査結果が分かるものと印鑑をご持参ください。

緊急小口資金などの 特例貸付を利用できない人へ

新型コロナウイルス感染症 生活困窮者自立支援金のご案内

困くらしサポート課 (☎ 75・1502 [くらしサポートホットライン])

申請期限が 3 月 31 日まで延長になりました

支給対象世帯

緊急小口資金などの特例貸付を利用できない世帯 ※次のいずれかに該当

- 総合支援資金の再貸付を借り終わった世帯 / 3月までに借り終わる世帯
- 総合支援資金の再貸付が不承認となった世帯
- 総合支援資金の再貸付の相談をしたものの、申し込みに至らなかった世帯
- 緊急小口資金および総合支援資金の初回貸付を借り終わった世帯 / 令和4年3月までに借り終わる世帯 (再貸付を申請中・利用中の場合を除く)

上記の世帯に該当したうえで、以下の全てを満たしている場合

■ 申請する月の収入が、①+②の合計額を超えないこと

- ① 市町村民税の均等割が非課税となる収入額の 1/12
- ② 生活保護の住宅扶助基準額

■ 申請日時時点の資産が、上記①の6倍以下 (ただし 100万円以下)

▼収入と資産の目安

要件	単身世帯	2人世帯	3人世帯	4人世帯	5人世帯	6人世帯	7人世帯	8人世帯
収入要件	111,000円	155,000円	183,000円	218,000円	252,000円	288,000円	326,000円	359,000円
資産要件	468,000円	690,000円	840,000円	1,000,000円	1,000,000円	1,000,000円	1,000,000円	1,000,000円

■ 今後の生活の自立に向けて、下記の①、②のいずれかの活動を行うこと

① 公共職業安定所に求職の申し込みをし、誠実かつ熱心に求職活動を行うこと

- ・ 月1回以上、自立相談支援機関の面接などを受ける。
- ・ 月2回以上、公共職業安定所で職業相談などを受ける。
- ・ 原則週1回以上、求人先へ応募を行う、または求人先の面接を受ける。

② 就労による自立が困難であり、この給付終了後の生活の維持が困難と見込まれる場合には、生活保護の申請を行うこと

支給額・支給期間

支給期間：最大 3 カ月

※受給が終了した世帯に再受給が可能です

月額	単身世帯	2人世帯	3人以上世帯
	6万円	8万円	10万円

手続き方法 (申請期限：3月31日まで)

申請書類を記入し、くらしサポート課の窓口へ持参または郵送で提出してください。



◀ 申請書類はこちらから (玉名市ホームページ)



◀ 特設ホームページ

厚生労働省 新型コロナウイルス感染症生活困窮者自立支援金

【お問い合わせ】
厚生労働省コールセンター
0120-46-8030
[受付時間] 平日午前9時～午後5時

「新型コロナ生活困窮者自立支援金」を装った、振り込め詐欺や個人情報情報の詐取にご注意ください!



消費生活Q&A



今回のテーマ
SNSをきっかけとした消費者トラブル

〇月×日(月)



(安しんちゃん)

最近、SNSのトラブルってよく聞くけど、どんなトラブルがあるの？

※SNS…正式には、ソーシャル ネットワーキング Social Networking Service で、スマートフォンやパソコンなどを使って人間関係を構築できるオンライン上のコミュニティサービスの総称（ライン、ツイッター、フェイスブックなどがある）。



そうだにゃあ。「簡単に稼げる」「気楽に始められる」と強調するSNSの広告を見て、副業サイトにアクセスしたこ

(タマにゃん)

とで高額な情報教材を購入したり、SNSで知り合った相手とやり取りしていて、出会い系サイトに誘引され、やり取りするためのお金が必要だと言われて高額な支払いをしたトラブルなどがあるにゃ。



トラブルに遭わないためにはどうしたらいいの？



そうだにゃあ。SNS上の広告を見る時に、目立つ部分だけではなく小さい字で書かれている部分もよく読んで確認したり、SNS上で知り合った相手が、SNS上に書かれた通りに実在するか疑って考えることだにゃ。サイトによる副業・アルバイトに当たって「手数料」「登録料」を請求されたら要注意だにゃ。クリックする前（契約する前）に家族など周りの人に相談することだにゃ。また、不安に思った時やトラブルに遭った時は、消費生活センターに相談することだにゃ～。

岡玉名市消費生活センター
(くらしサポート課内 ☎75・1422)

消費生活センターでは、悪質商法による被害や多重債務などで困っている人の相談を聞き、その解決のお手伝いをさせていただきます。

お気軽にご相談ください。

相談

悩み事の相談を 臨床心理士の相談会

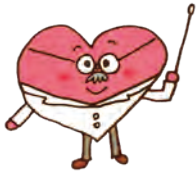

日常生活に関わる心配事や不安な気持ちなどについて、臨床心理士（カウンセラー）が相談をお受けします。相談は

無料。秘密は守られます。一人で悩まずにご相談ください。

日時 2月16日(水)、25日(金)

①午後1時30分～2時30分

②午後3時～4時

※①または②の時間帯でご予約ください。

場所 玉名市役所

申し込み 総合福祉課へ電話

かメールでお申し込みください（予約者優先）。

※相談会以外に、電話で相談できる「熊本のいのちの電話」

(☎096・353・4343)

があります。

岡総合福祉課 (☎75・1121)

(✉fukushiji@city.t

amana.lg.jp)

相続登記無料相談会

熊本県司法書士会では、毎年2月を「相続登記はお済み

ですか月間」として県下一斉の

無料相談所を開設致します。

無料で相談に応じますので、

お気軽にご相談ください。

※予約制です。相談時間は

日時 2月12日(土)

午前10時～午後3時

場所 玉名市文化センター

内容 相続に関する事項全般

(登記、遺言、相続人、遺産、

法定相続情報証明制度、そ

の他相続全般)

定員 18人(先着順)

申し込み 熊本県司法書士会

までご連絡ください。

岡熊本県司法書士会

(☎096・364・2889)

休日(土曜)・遺言等の 公証法律相談(無料)

日時 2月19日(土)

午前9時～午後5時

場所 大牟田公証役場

相談内容 遺言、相続、高齢

者の財産管理、離婚、尊厳

死宣言など(1組約50分)

※平日に電話で事前予約必要

岡大牟田公証役場

(☎0944・52・5944)

お知らせ

ひきこもり「VOICE STATION」支援者サミット

ひきこもり当事者・家族の「声」から学ぶ、ひきこもり支援の在り方をテーマに、支援者サミットを、全国8カ所（札幌・仙台・東京・名古屋・大阪・広島・高松・福岡）で、オンライン（Zoom）により開催します。

日時

- ・2月5日(土) 午後1時～4時
 - ・2月6日(日) 午後1時～4時
 - ・2月12日(土) 午後1時～4時
 - ・2月13日(日) 午後1時～4時
- 時：札幌（北海道ブロック）
時：仙台（東北ブロック）
時：名古屋（中部ブロック）
時：福岡（九州・沖縄ブロック）
- 申し込み 専用のホームページ (https://www.asahi.com/ads/hikikomori-)

イベント・講座

voice-station)から事前にお申し込みください（1人1ブロックまで）

固くらしサポート課 (☎75・1222)

マイナンバーカード 交付の休日窓口開設



仕事や学校などで忙しく、平日にマイナンバーカードを受け取ることができない人のために、休日窓口を開設します。

開設日時 2月27日(日)

午前9時～正午

※事前予約が必要です。本庁市民課へ2月1日(火)～25日(金)正午にご予約ください。予約時にお聞きする事項：人数・住所・氏名・電話番号・はがき右上にある5桁の通

募集

知書リアル番号（住所地在り玉名市の人のみ）・希望交付時間

※予約状況により可能な時間帯で調整させていただきます。場合によっては、ご希望に添えないこともありま

開設場所および予約先

・本庁市民課 (☎75・1116)

※休日窓口での交付につきましては、交付通知書に記載された交付場所に関わらず、本

庁市民課で一括して交付します。

取り扱い業務

・マイナンバーカードの交付（受け取り）

※当日の業務は、カードの交付のみとなります。あらかじめご了承ください。

対象者

個人番号カード交付・電子証明書発行通知書兼照会書（はがき）が自宅に届いた人が対象です。

固市民課 (☎75・1116)

福祉・健康

「合併処理浄化槽設置」および「合併処理浄化槽設置に伴う附帯工事」の補助金について

固上下水道工務課 (☎75・1144)

市内の個人住宅（天水地区を除く）を対象とした「合併処理浄化槽設置」および「合併処理浄化槽設置に伴う附帯工事」を対象とした補助金について、4月から右表のとおりになります。令和4年度の申請受け付けは4月上旬から行います。

1. 玉名市浄化槽設置事業補助金

新たに設置する浄化槽の人槽	窒素またはリン除去能力を有する浄化槽 ※1		高度窒素除去能力を有する高度処理型浄化槽 ※2	
	国・県・市補助対象 ※3	国・市補助対象 ※4	国・県・市補助対象 ※3	国・市補助対象 ※4
5人槽	384,000円	192,000円	474,000円	237,000円
7人槽	462,000円	231,000円	615,000円	307,000円
10人槽	585,000円	292,000円	723,000円	361,000円

2. 玉名市浄化槽設置附帯工事補助金

新たに設置する浄化槽の人槽	くみ取り・単独槽から窒素またはリン除去能力を有する浄化槽への転換	くみ取り・単独槽から高度窒素除去能力を有する高度処理型浄化槽への転換
5人槽	192,000円	237,000円
7人槽	231,000円	307,000円
10人槽	292,000円	361,000円

※1 窒素またはリン除去能力を有する高度処理型の合併浄化槽で、放流水の総窒素濃度 20mg/ℓ以下または総リン濃度 1mg/ℓ以下の機能を有する浄化槽
 ※2 窒素除去能力を有する高度処理型の合併浄化槽で、放流水の総窒素濃度 10mg/ℓ以下の機能を有する浄化槽
 ※3 くみ取り・単独槽から転換して合併浄化槽を設置する場合
 ※4 新築等で合併浄化槽を設置する場合、合併浄化槽の普及に該当する場合（例1：アパート等賃貸、玉名市外、下水道区域から新築家屋に引越）（例2：くみ取りや単独槽が設置してある家屋を解体して新築）
 ※注意 設置予定地が農地法など関係法令で制限されていないこと。



相談

お知らせ



観光施設周辺にお住まいもしくは利用者の 皆さまに説明会を開催します

観光物産課
(☎ 73・2222)

市が保有する観光施設は、地域経済の活性化や地域雇用の確保のため大切な施設です。市は、これらの施設を今後も有効的に活用し存続させるため、民間の力を活用し運営したいと考えています。そこで施設の民間移譲に関するご意見を伺うための説明会を令和元年11月に引き続き2年ぶりに開催します。施設周辺にお住まいもしくは利用者の皆さまの参加をお待ちしています。



● 民間移譲を検討する施設

- 大衆浴場玉の湯
- ふるさとセンターY・BOX
(横島農産加工研修センター、横島農業体験施設を含む)
- 草枕温泉てんすい(草枕山荘、花の館、草枕展望農園を含む)



● 説明会日程

※各会場とも午後7時開会

日程	会場
2月18日(金)	玉名市文化センター
2月21日(月)	天水市民センター
2月24日(木)	横島町公民館



玉名市飲食店等の時短要請等に伴う関連事業者支援金

緊急事態措置等に伴う飲食店への時短要請や外出自粛などの影響により売上が大きく減少した事業者を支援します

商工政策課 (☎ 71・2065)

■ 対象者

玉名市内に店舗や事業所を有する中小事業者などで、次のいずれにも該当するもの

- 令和3年4月～10月のいずれかの月を対象として国の「月次支援金(国支援金)」、熊本県の「事業継続・再開支援一時金(県一時金)」を受給していること。
- 法人：登記の本店所在地、個人：住民票が市内にあること。
- 令和3年7月31日以前から市内で事業収入を得ており、今後も市内で事業を継続する意思があるもの。

その他、要件がありますので必ず市ホームページをご確認ください▶▶▶



■ 金額

「国支援金」または「県一時金」の1/2以内の額(上限あり)

■ 申請期限

～2月28日(月)まで(必着)

■ 申請方法 (感染拡大防止のため原則郵送での申請をお願いします)

- 1) 市のホームページから申請書類をダウンロード
※商工政策課か、最寄りの商工会議所、商工会でも入手可
- 2) 申請書類に記入し、添付書類と一緒に提出

申請先

〒865-0025 玉名市高瀬 290 番地 1
玉名商工会館 2 階 玉名市役所商工政策課
関連事業者支援金係

昭和三十二年（昭和62年）から続くこの販売所では、6月30日まで、毎朝会員らが地元で採れる旬の新鮮野菜（トマトやキュウリ、白菜、ミカン、イチゴなど）を持ち寄り、一袋100円均一で販売しています。地元産の新鮮な農産物をぜひ一度食べてみてください。

関農林水産政策課
☎75・1126

岱明町農業者クラブ「コスモス会」(倉野尾知弘会長他19人)が出店する無人販売所が、12月15日から「Aたまな岱明供給センター」元「Aたまな鍋支所前」岱明ふれあい健康センター駐車場にオープンしました。



ことしもオープン！岱明コスモス会の無人販売所

区分	最低賃金の件名 / 産業	時間額
1地域別最低賃金	熊本県最低賃金	821円
2特定(産業別)最低賃金	電子部品・デバイス・電子回路、電気機械器具、情報通信機械器具製造業	863円
	自動車・同附属品製造業、船舶製造・修理業、船用機関製造業	902円
	百貨店、総合スーパー	821円

最低賃金には「地域別最低賃金」と「特定(産業別)最低賃金」の2種類があります。この最低賃金は、県内全ての事業所、労働者に適用されます。詳しくは熊本労働局か玉名労働基準監督署(☎73・4411)へお尋ねください。

関熊本労働局労働基準部賃金室
☎096・355・3202

熊本県特定(産業別)最低賃金が改正

令和3年度玉名市産業祭ミニイベント「スケルトンパズル」の正解

関農林水産政策課 (☎75・1126)

令和4年1月4日から21日に募集しました、玉名市産業祭ミニイベント「スケルトンパズル」の正解を発表します。

既に応募いただいた人の中から、抽選で農産物などの賞品をお届け致します。賞品の到着をお待ちください(2月中旬に発送予定です)。

※抽選の結果は、賞品の発送をもって代えさせていただきます。



- 【2文字】
ごま
- 【3文字】
いちご おくら たんぼ とまと
みかん やさい らいす
- 【4文字】
たいめい てんすい なつとう のうやく
らーめん よこしま
- 【5文字】
おおたわら さくらんぼ とおりみち
- 【7文字】
たまなおんせん さんぎようさい
- 【答え】
1 た 2 ま 3 な 4 っ 5 て 6 い 7 い ね ♪

公共施設予約システムを導入！

関スポーツ振興課 (☎75・1129)



公共施設の予約(使用)申請方法が、現在の手書きで申請書に記入する方法から、オンライン上での予約ができるようになります。

導入施設	導入時期
学校体育施設 (旧小学校含む)	3月ごろ～
社会体育施設	6月ごろ～



いつでも
空き状況の確認
予約ができて便利！



スマートフォンや
パソコンから
できるんだね！

詳細は、市ホームページおよび市LINEなどでお知らせします。



入札結果 (11月開札分)

詳細は玉名市ホームページに掲載しています。

固契約検査課 (☎ 75・1125)

場所	工事等名称 指名業者	予定価格 (円)	落札価格 (円)
		落札業者	落札率 (%)
伊倉北方	日ノ出伊倉駅線側溝改良工事 (株)アーバングリーン, (株)眞和工房, (有)谷口砂利店, (株)万兩, 子本運送(有), 日昇技建工業	5,205,200	5,049,000
青野	玉名天水線舗装工事 2 工区 (有)廣田組, (株)池田建設, (株)マルコ建設, (株)中川組, 菊川建設(株), (有)大和建设	9,942,900	9,625,000
石賀、玉名	青木小岱線舗装工事 2 工区 末広建設(株), (株)土本建設, 興亜建設工業(株)玉名支店, (株)中川組, 岩下建設(株), (株)熊野組	9,857,100	9,570,000
青野	四本木青野本村線道路改良工事 (有)きんかい, 玉水建設, (株)上村建設, (有)谷口組, (有)今村建設, 古庄建設(株)	12,031,800	11,660,000
伊倉南方	伊倉船津 1 号線道路改良工事 ジャパン工業(有), (有)土棚工務店, (有)小野組, (有)谷口組, 古庄建設(株), (有)環境玉建	11,077,000	10,743,700
中坂門田	古閑開野 1 号線道路改良工事 (株)隆匠企画, 青山組, (有)谷口砂利店, 子本運送(有), (有)コヤナギ設備工業, 日昇技建工業	5,123,800	5,005,000
立願寺	立願寺地区排水路整備工事 (有)上嶋工業, (株)アーバングリーン, (有)古庄工務店, 西村水道, 植野建設(株), (株)玉設	1,724,800	1,666,500
横田	伊倉横田 2 号線道路改良工事 (有)谷口砂利店, (有)小岱電設, (株)五心環境メンテナンス玉名, (株)万兩, (有)コヤナギ設備工業, 村田建工	3,773,000	3,652,000
岱明町開田	開田北線側溝工事 (株)アーバングリーン, (有)小岱電設, 西村水道, (株)五心環境メンテナンス玉名, 植野建設(株), 村田建工	1,522,400	1,476,200
岱明町鍋	山後中原線測量設計業務委託 (株)河津測量設計 玉名営業所, (有)津村総合開発, (有)古家測量設計, 三共コンサルタント(株)玉名営業所, (株)東海測量設計 玉名支店, (株)橋本測地設計事務所 玉名支店	10,312,500	9,790,000
中尾	玉名中学校渡り廊下建設工事 (有)上嶋工業, (株)土本建設, (株)眞和工房, (株)中川組, (有)古庄工務店, (株)万兩	26,992,900	26,619,780
岱明町開田	日嶽遊歩道修繕 (株)中尾工業, (有)倉組, (有)栄興建設, (有)清田組, (有)泰進建設, (株)新創都開発	2,250,000	2,200,000
天水町尾田	尾田農業用道路改良工事 (株)島村建設, (有)土棚工務店, (有)三川建設, 玉水建設, (株)上村建設, (有)大家建設	12,068,100	11,660,000
岱明町野口	野口排水路工事 田上建設(有), (有)永田設備, 西嶋建設, 宮本鉄工(株)玉名営業所, (株)中尾産業, (有)田上総業	7,335,900	7,128,000
下	下排水路測量設計業務委託 (有)坂井設計コンサルタント玉名支店, (株)玉名測量, (株)新興測量設計 玉名支店, (株)東亜建設コンサルタント 玉名営業所, (有)東輝コンサルタント, 九州シビル(株)玉名営業所	4,273,500	4,070,000
小島	小島排水路測量設計業務委託 双建コンサルタント(株)玉名営業所, ワールド測量設計(株), (株)パブリックコンサルタント 玉名支店, カンセイコンサルタント(株)玉名支店, (株)日田プランニング 玉名営業所, (株)三浜測量設計社 玉名営業所	4,899,400	4,653,000
岱明町野口	下前原污水枝線管工事 2 工区 松本建設(株), (有)ウジマ建設, 田上建設(有), (有)栄興建設, (有)田上総業, (有)泰進建設	8,839,600	8,580,000
田崎	田崎配水池場内整備工事 (有)廣田組, (有)不動組, (有)本田産業, 菊川建設(株), (株)嶋津建設, (有)大和建设	17,963,000	17,424,000
伊倉南方	伊倉船津 1 号線道路改良工事に伴う配水管布設替工事 西口設備工業(株), (有)テラダ工業, (有)アーク設備工業, (有)ありあけ管工設備, (株)九州設備工業, (有)前田設備工業	2,970,000	2,904,000
岱明町一円	岱明地区公共下水道不明水調査業務委託 (有)協和清掃企業, (株)環境開発 熊本営業所, (株)松岡清掃公社, セイブ管工土木(株), 管清工業(株)熊本営業所, 甲斐土木工業(株)	9,625,000	9,350,000
玉名、河崎	大坊地区污水枝線設計業務委託 (株)三和測量設計社 玉名営業所, 東和測量設計(株)玉名営業所, (株)和調査設計 玉名営業所, トラストコンサルタント(株)玉名営業所, (株)有明測量開発社 玉名支社, 西日本技術開発(株)熊本営業所	6,475,700	6,050,000

市有財産を一般競争入札により売り払います

今後、市が行政目的で活用する見込みがない財産を一般競争入札の方法でお売ります。入札への参加を希望される場合は、実施要領に基づいて手続きを行ってください。

※実施要領は管財課で配布しています。また、市ホームページからもダウンロードできます。

[詳しくはこちら▶▶▶](#)



入札参加申込期間 2月4日(金)～25日(金)

入札日時 3月4日(金) 午前10時開始

入札場所 玉名市役所3階 3-3会議室

入札保証金 予定価格の100分の5以上の額を入札保証金として指定日までに納付してください。なお、保証金は入札後に還付します。

固管財課 (☎ 75・1402)

売り払い物件

物件番号	所在地	種目	数量 (平方 [㎡])	予定価格
3-1	玉名市岱明町浜田字中海路 930 番 1	宅地	1,284.78	11,130,000 円
	玉名市岱明町浜田字中海路 930 番 5	宅地	23.98	
	玉名市岱明町浜田字中海路 930 番 6	宅地	29.69	
	(岱明第一保育所跡地)		合計 1,338.45	

※予定価格以上の金額で入札してください。

市内5つの高校の魅力を伝えます！



玉名の高校通信 Vol. ①



北稜日記も更新中だよ！
北稜高校 HP ▶



県立北稜高等学校

岡北稜高等学校 (☎ 73・2123)

玉名市は5つの高校が集まる文教の町。リレー形式で高校の情報をお伝え！

1. 大盛況！北稜祭

北稜祭には多くの方にご来校いただきました。心からお礼申し上げます。おかげさまで大盛況に終わり、生徒たちにもよい思い出となりました。

園芸科学科と造園科は自分たちの作った^{かき}花卉や農産物だけでなく、テラリウムを作成するなど新しい試みもありました。家政科学科は自作の服や浴衣を着てコスチュームショー（ファッションショー）を行い、食品バザーをすることで日頃の学習の成果を披露しました。行列ができるほど生徒たちも達成感を得られたようです。ビジネスマネジメント科は、実際に商品を仕入れて販売を行うまでの一連の過程を体験する学習の場としており、同時に地域の方々との交流を行っています。今年度は、昨今の事情を鑑み生徒へは予約販売を行いました。その分テントでの販売は商品数が少なくなりましたが、盛況のうちに完売することができました。現在授業の中で振り返りを行っています。



2. 玉名駅で「高校生マーケット」を開催！

昨年11月11日には玉名市・県立大環境共生学部との共催で高校生マーケットを開催し、園芸科学科と造園科の生徒が玉名駅で本校の魅力をPRしました。午前中は観光列車の停車時間に合わせて花卉や果物を、午後からは駅前で農産物を地域の方へ販売し、県内外の方々に本校を知っていただくことができました。



住みやすい地域にするために 市民活動団体
交流会 参加者募集

私たちの地域生活を豊かにしている人たちの交流会です。講演では全国で市民活動を支援している団体をご紹介します。

日時 3月1日(火)

午後2時～4時30分

場所 市役所4階会議室

内容 ①市民活動団体活動報告

②講演「持続可能な地域づくりの取り組みについて」

(講師・特定非営利活動法人サービズグラント 中川寛充氏) ③交流会

定員 20人

申し込み 地域振興課までお申し込みください。また、当日の模様はオンラインで配信しますので、視聴希望者はメールでお申し込みください。

岡地域振興課

(☎ 75・1421)

chiki@city.tamana.lg.jp

お知らせ



音楽に出会えるまち

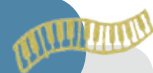

出張し、市民会館ホールのロビーで開催しています



日時／2月16日(水)

午後0時20分～0時50分

場所／市民会館ホールロビー

〈出演〉リヴィエールさん(ヴァイオリン、チェロ、コントラバス、ピアノ、打楽器)

〈曲目〉バラ色のタンゴ／黒いオルフェ／いそしぎ ほか

●出演者紹介

熊本市の事業「熊本市アーティストスポット」に登録し、熊本を中心に演奏活動をしている音楽家で結成された音楽団体です。玉名市内および草枕温泉でんすいなどでも、定期的な演奏活動をしています。今回は、ヴァイオリン、チェロ、コントラバス、ピアノ、打楽器による演奏です。どうぞお楽しみください。

閩文化課 (☎75・1136)

出張!! 市役所ロビーコンサート

『草枕』の原風景を歩く 第19回

―「観海寺」―

第11章は、「画工が大徹のいる観海寺を訪ねる場面から始まります。何か目的があつたわけでもなく、ただ宿を出て足に任せてぶらぶらしているうちに、観海寺の石段までやってきたのです。

画工は、石段を登りながら昔、鎌倉・円覚寺で出会った僧の「洒落さ」を思いだし、あてもなく歩きながら寺の石段を登る自身の行為を「高尚」なものに感じるのですが、それは画工が「世の中はしつこい、毒々しい、こせこせした、その上ずうずうしいいやな奴で埋まっている」と感じている現実世界から遠く離れた那古井の里であればこそのこと。画工は、本堂の端から端まで一列に並んだ霸王樹や、大きな木蓮の花を眺めて茫然とします。何者にも煩わされない時間が那古井の里にはありました。和尚の大徹は、現実世界から逃れるために旅をする画工に、修行をしたら旅などしなくて済むようになると助言します。大徹は、那美も嫁に行つて戻つてきてから、「いろいろなのが気になってならん」といつて「法を問いに来た」と画工に告げます。そして「近頃は半分出来てきて」「あのよくな訳のわかった女になった」と。和尚は、

那美を「悟り」をひらきつつある女性と見ているのです。泰安との事件も「ふとしたことから大事を窮明せんならん因縁」だったと捉え、泰安は、それを乗り越えて立派な僧侶になるだろうと言います。

画工は、和尚に異論を唱えませんが、画工の見る那美は「訳のわかった女」には程遠く、その内面に葛藤を抱え「身投げ」したがっている女性なのです。画工が現実から逃れてたどりついた那古井の里は、那美にとっては現実そのものであり、そこでの苦悩は宗教によっても救われないものなのです。

さて、この海を見晴らせる観海寺とぴたり当てはまる寺はありませんが、一週間余り小天に滞在した漱石がどのあたりを歩き回ったのだろうかと思像するのもまた楽しいものです。

(文) 草枕交流館
長 村田由美



▲「観海寺の春月」

今までの 出張!! 市役所ロビーコンサート の模様

えみまさのぶ 江見政信さんのヴァイオリン演奏

閩文化課 (☎ 75・1136)

11月24日(水)

●音楽であなたも私も幸せいっぱい!

サン＝サーンス作曲による「白鳥」から始まり「愛のあいさつ」や「ロンドンデリーの歌」などが演奏されました。作曲者や演奏曲、ご自身の体験談など、1曲1曲に対しての丁寧なお話、曲に対しての思いが聴き手にも伝わりました。また、歌手の竹内まりやさん作詞による「いのちの歌」が演奏されたときには、涙を流されるお客さまもいらっしゃいました。

江見さんのモットーである「音楽であなたも私も幸せいっぱい!」という言葉のとおり、会場全体が幸せにあふれ、ヴァイオリンの生の音色を堪能できたコンサートでした。



地方独立行政法人

くまもと県北病院だより Vol. 2

●認定看護師のご紹介

くまもと県北病院には9分野、13人の認定看護師が在籍しています。

認定看護師とは、日本看護協会認定看護師認定審査に合格し、ある特定分野において熟練した看護技術と知識を有することが認められた看護師のことを言います。

主な活動内容は、専門知識を生かして看護職や他の専門職の相談を受け指導を行うこと、くまもと県北病院に受診されている患者さん・ご家族のご相談を受けて必要なアドバイスをを行うことです。また、ご依頼があれば、地域の医療福祉関係者への研修なども行っていますので、ご相談ください。

緩和ケア	痛みなど身体的な苦痛症状の緩和や、精神的・社会的・こころの苦痛を和らげるケアです。患者さんご家族の、治療や療養への不安なお気持ちを早期より支え生活の質を維持します。
がん化学療法看護	がん化学療法を受けている患者さんが副作用や不安をできるだけ軽減し、自分らしい生活を送りながら継続できるように支援を行います。
感染管理	感染予防に関する環境整備・指導を行います。新型コロナウイルスに必要な感染対策についての助言指導も行います。
救急看護	救急看護の専門家として救急医療の家族看護なども行います。

皮膚・排泄ケア	しよくそう 褥瘡(床ずれ)などの傷やストーマ(人工肛門)などの排泄の管理について助言・指導を行います。
認知症看護	認知症の方への関わり方や、環境調整・困り事に対して相談(支援)を行います。
接触・嚥下障害看護	えんげ 食べるための機能訓練、安全なケアのアドバイスをを行います。
糖尿病看護	糖尿病の合併症発症や重症化予防に向けて、日常の療養生活支援とセルフケアへの援助に取り組んでいます。
慢性呼吸器疾患看護	呼吸機能に関する病気についてのケアのアドバイス、呼吸機能のリハビリ、呼吸機能の評価を行います。

閩地方独立行政法人くまもと県北病院 (☎ 73・5000)

4月
から

乗合タクシーの運行エリアと乗降場所が変更されます

バス路線が廃止されます

岡地域振興課 (☎ 75・1421)



いだてんタクシー

岡地域振興課 (☎ 75・1421)



運行エリアを玉陵地域全体に拡大

現在、小田・梅林を運行しているいだてんタクシーの運行エリアが、4月1日(金)の便から玉陵地域全体に拡大します。玉陵地域内であればどこでも乗降できるようになります。

発便	予約受付締切時間
平日午前8時、9時 発便	前日の午後5時まで ※前日が土日祝日の場合は その前の平日午後5時まで
平日午前10時、11時、 正午、午後1時、2時、 4時発便	当日の30分前まで

いだてんタクシーの使い方

- ① 事前に利用登録が必要です。市役所本庁または各支所にて申請できます。
- ② 乗合タクシーは、一般乗用タクシーと違い、他の利用者との乗り合わせで運行しています。迎車・到着時間は毎回異なりますので、時間に余裕を持ってご利用ください。

乗降場所を変更

玉陵地域以外の市中心部で乗降できる特定乗降場所は次の4カ所になります。

◎設置日：4月1日(金)

◎特定乗降場所：JR玉名駅、文化センター、保健センター、中町停留所(※特定乗降場所間の移動はできません。)

◎利用料金：玉陵地域内：片道300円、玉陵地域～特定乗降場所：片道400円

路線バス

岡産交バス(株)玉名営業所 (☎ 57・0100) / 地域振興課 (☎ 75・1421)

玉名駅前～月田～菊水ロマン館線、玉名駅前～木葉駅前線を廃止

利用者の減少により、2つのバス路線が3月31日までで廃止となります。玉名駅前～月田～菊水ロマン館線の代替移動手段として、4月1日から玉陵地域全体を事前予約制乗合タクシー(いだてんタクシー)が運行しますのでご利用ください。なお、玉名駅前～木葉駅前～植木一丁目のバス路線はこれまでどおり運行します。

玉名駅前～くまもと県北病院の運行経路を変更

くまもと県北病院に向かうバスは、4月1日からバス停「新玉名駅」を経由します。3月31日をもって、バス停「新玉名駅東」が廃止となります。



玉名市街地循環線の運行時刻を変更

平日・土日祝日の各便の発車時刻が統一され、各バス停の出発時刻が分かりやすくなります。

◎玉名駅の発車時刻

左回り(メロディー号)		右回り(フラワー号)	
午前	午後	午前	午後
8時10分	0時10分	7時40分	1時40分
9時10分	2時10分	8時40分	2時40分
10時10分	3時10分	9時40分	3時40分
11時10分	4時10分	10時40分	4時40分
	5時10分	11時40分	5時40分
	6時10分		6時40分
	7時10分		



子育て保健コーナー child's health

岡玉名市保健センター (☎ 72・4188)

● 体調チェックリスト ～事前に体調の確認をお願いします～

- | | |
|---|--|
| <input type="checkbox"/> 37.5℃以上の発熱や風邪の症状がある | ※来所前に、ご家族での体温測定をお願いします。 |
| <input type="checkbox"/> 嗅覚・味覚異常などがある | ※ <input checked="" type="checkbox"/> チェックが付いた人は、次回の乳幼児健康相談日 |
| <input type="checkbox"/> 過去 14 日以内に新型コロナウイルス陽性者
および濃厚接触者との接触歴がある | をご案内しますので、保健センターにご連絡ください。 |

■ 母子健康手帳交付

■ 予約制

※妊娠 11 週までに妊娠の届出をし、母子手帳・妊婦健康診査受診票の交付を受けましょう

対象者	場所	期日	受付時間
妊婦さんとそのご家族	保健センター	毎週金曜日 (祝日を除く)	①午前 9 時 ②午前 9 時 50 分 ③午前 10 時 50 分

● 申し込み 3 日前までに、保健センターにご希望の時間帯 (①～③) で電話予約してください。

● 持参物 妊娠届出書、妊婦健康カード、個人番号カードまたは通知カード (通知カードの場合は身分証明書が必要)、第 2 子以降の場合は上の子の母子健康手帳

■ 乳児健診

健診の際は、保健師または助産師が赤ちゃん訪問で交付した健診受診票が必要です。

対象期間内に委託医療機関に予約をして、受診してください。

3 月対象…令和 3 年 11 月生まれ (4 カ月児健診)、7 月生まれ (8 カ月児健診)



委託医療機関名	電話番号	健診日	備考
浦田医院	74・2412	月・水・金:午前 11 時～午後 0 時 45 分 火・木:午後 2 時 30 分～3 時 45 分	当日予約可
ひらしま小児科医院	73・5530	火・水・金:午後 2 時～3 時	1 週間前までに要予約
前田小児科医院	74・1333	火・木・金:午前 11 時～、午後 3 時～ 水:午前 11 時～ ※各 30 分	3 日前までに要予約 (左記以外の日程も相談可)
もみの木こどもクリニック	72・0033	月・火・水・金:午後 2 時～3 時	要予約 (予約すれば他日時でも可)
くまもと県北病院 (小児科)	73・5000 (代表)	金:午後 1 時～	※先天性疾患や低出生体重など、基礎疾患がある子どもに限られます。 1 週間前までに要予約 (電話受け付けは午後 1 時～4 時)

■ 幼児健診

※健診 1 カ月前に郵送でご案内します。対象者数により、日程調整を行うことがあります。

健診名	対象者	実施日
1 歳 8 カ月児健診	令和 2 年 6 月 15 日～7 月 31 日に生まれた人	3 月 7 日 (月)、16 日 (水)
3 歳 6 カ月児健診	平成 30 年 9 月生まれ	3 月 8 日 (火)、17 日 (木)

● 詳しい日程につきましては、個別に送付します案内をご確認ください。

- ・感染症対策のため、原則、同伴は対象児 1 人につき保護者 1 人でお願いします。
- ・郵送した問診票と体調チェックシートにご記入の上、お持ちください。未記入の場合は、記入後の受け付けとなります。
- ・対象者を変更する場合があります。案内をご確認の上、お越しくください。

■ はじめてのもぐもぐ教室

※保健師・助産師の赤ちゃん訪問でお渡ししたチラシでご確認ください。

対象者	場所	期日	受付時間
令和 3 年 9 月生の第 1 子	保健センター	3 月 22 日 (火)	①午前 9 時 50 分 ②午前 10 時 50 分



園子育て支援課 (☎ 75・1120)



天水子育てほっとルーム

11月に手形取りをしました。秋にちなんで「みのむし」を子どもたちのかわいい手形で制作しました。お父さん、お母さんに顔を描いてもらったりして、かわいくできました。



▲完成した手形

玉名市子育てネットワーク

敬愛保育園内 (☎ 74・4514)
 開所日時: 月～金
 午前9時30分～午後2時30分
 電話相談: 月～金
 午前9時～午後4時

ピースくらぶ(双子のつどい)
 2月7日(日)、3月4日(金)午前10時～
 手作りディ(※火曜日)
 2月8日、15日、22日午前10時～
 身体測定
 2月9日(火)、17日(水)午前10時～
 0歳児親子のつどい
 2月10日(木)午前10時～
 美尻トレーニング(要予約8組)
 2月16日(水)午前10時～
 離乳食の話 2月18日(金)午前10時～
 誕生会 2月24日(木)午前10時30分～
 ヨガ&Smile マミー(要予約)
 2月25日(金)午前10時～
 開所日 2月26日(土)
 1歳児以上親子のつどい
 3月2日(水)午前10時～
 絵本の読み聞かせ
 3月3日(木)午前10時30分～

森のひろば ログさんち

おおくらの森保育園内 (☎ 74・6931)
 開所日時: 月～金
 午前9時30分～午後2時30分
 電話相談: 月～金
 午前9時30分～午後4時

開所土曜日 2月5日(土)、26日(土)
 鬼のお面作りとアンパンマン豆まき会
 (要予約) 2月3日(木)午前10時30分～
 エンジョイ☆イングリッシュ(要予約)
 2月4日(金)、18日(金)
 ①午前10時20分～②午前11時～
 ビギナーズデー
 2月8日(水)午前10時30分～
 身体測定
 2月10日(木)①午前10時～
 ②午前11時～③午後1時～
 ヨガでリフレッシュ!(場所:日本総合教育専門学校)
 2月14日(月)午前10時30分～
 プレパパプレママ学級(要予約)
 2月15日(火)午前9時30分～
 おひなさまの製作遊び(要予約)
 2月21日(月)午前10時30分～
 自然くらぶ
 2月24日(木)午前10時30分～

玉名市岱明子育て支援センター遊

大野保育園隣 (☎ 57・3844)
 開所日時: 月～金
 午前9時30分～午後2時30分
 電話相談: 月～金
 午前9時30分～午後2時30分

節分『豆まき』(要予約3組限定)
 2月3日(木)午前10時30分～
 べじたベール
 2月7日(月)午前10時30分～
 ビューティー講座(要予約3組限定)
 2月9日(水)午前10時30分
 祝日開所日
 2月11日(金)・(祝)、23日(水)・(祝)
 午前9時30分～午後2時30分
 ポジティブ body
 2月15日(日)午前10時30分～
 ひらめき工房(要予約3組限定)
 2月17日(火)午前10時30分～
 誕生会(要予約)
 2月22日(日)午前10時30分～
 ※誕生会者は手形を取るのので、10時までにお越しください。
 花はなの会(要予約 先着3組限定)
 2月24日(木)午前10時30分～

たまっ子らんど	ルーテルキッズ広場	天水子育てほっとルーム
玉名市社会福祉協議会 (☎ 73・1151) 開所日時 : 月～金 ※祝日を除く 午前 10 時～午後 3 時 電話相談 : 月～金 午前9時～午後 4 時	玉名ルーテル幼稚園内 (☎ 080・5796・7476) 開所日時 : 月～金 午前 10 時～午後 3 時 電話相談 : 月～金 午前 10 時～午後5時 30 分	若宮児童館内 (☎ 82・3313) 開所日時 : 月～土 午前 10 時～午後3時 電話相談 : 月～金 午前 9 時 30 分～午後3時
ママの為のボディケア (要予約 7 組) 2月1日 月 午前 10 時 30 分～ 節分 (要予約 15 組) 2月3日 水 午前 10 時 30 分～ お楽しみ会 (※金曜日) 2月4日、18日、25日 午前 11 時～ 開所日 2月5日 木、26日 土 午前 10 時～午後3時 アロマ講座 (要予約 5 組) 2月9日 月 午前 10 時 30 分～ 歯の講話と相談 2月 10 日 火 午前 10 時 30 分～ 食育栄養相談 (講師: 枇杷千晶管理栄養士) 2月 14 日 土 午前 10 時～ ベビーマッサージ (要予約 7 組) 2月 15 日 日 午前 10 時 30 分～ お誕生会 (※ 2 月生まれ) 2月 16 日 月 午前 10 時 30 分～ ※手形と写真をとります。写真持参可 親子工作 (要予約 5 組) 2月 21 日 月、24 日 木 午前 10 時 30 分～	0 歳児さんあつまれ! 2月1日 月、14 日 月 午前 10 時～午後3時 ハンナの会 (要予約) 2月8日 日 午前 10 時 45 分～ 皆で祝おう誕生会 2月 17 日 日 午前 11 時ごろ～ ファミリー day (要予約) 2月 23 日 日・☎ 午前 10 時 30 分～ 第 1 子で 0 歳児のファミリー対象 知美先生のお花アレンジ 2月 24 日 月 ① 午前 10 時 15 分～ ② 午前 11 時 10 分～ プレママ・パパ day (要予約) 2月 26 日 土 午前 10 時 30 分～ おゆずり会 (要予約 ※ 2 月下旬より予 約開始) 3月1日 日 午前 10 時～午後3時	節分 (豆まき) 2月3日 水 午前 10 時～ 身体測定 2月4日 木 午前 10 時～正午 ままごと遊び 2月8日 日 午前 10 時～ お誕生会 (2 月生まれ) 2月 10 日 火 午前 10 時～ ※誕生月の人は、手形と写真をとります ひな飾り制作 2月 15 日 日 午前 10 時～正午 砂場遊び 2月 17 日 日 午前 10 時～ 季節の折り紙遊び 2月 22 日 日 午前 10 時～正午 おひな祭り会 3月3日 日 午前 10 時～ お誕生会 (3 月生まれ) 3月3日 日 午前 10 時～ ※誕生月の人は、手形と写真をとります

児童館活動案内 children's house

若宮児童館 小天保育園隣接 (☎ 82・3313)
開所日時: 月～金 午前 9 時～午後 6 時
 土日祝 午前 8 時 30 分～午後 5 時
若宮天子宫正式参拝 2月1日 日 午前9時～
おにごっこ遊び 2月1日 日～4日 土 午後4時～
豆まき 2月3日 水 午後4時～

節分おにごっこ 2月5日 土 午前 10 時～ ※タオル、水筒持参
バドミントン遊び 2月7日 月～11日 土・☎ 午後4時～
ひな飾り制作 2月 12 日 土 午前 10 時～ ※参加費 150 円
フラフープ遊び 2月 14 日 月～18日 土 午後4時～
建国記念・天皇誕生日祝典 音楽祭
 2月 19 日 土 午前9時～
なわとび遊び 2月 21 日 月～25日 土 午後4時～

玉名市伊倉ふれあいセンター (☎ 73・2221)
開所日時: 月～土 午前 8 時 30 分～午後 5 時

スタンドグラス風飾り作り (要予約 10 組)
 2月5日 土 ※午前 10 時 30 分～11 時 30 分
 ※イベントのため遊戯室の利用は午後 1 時30分からです。
ひな人形作り 2月 21 日 月～25日 土 午前 10 時～

※新型コロナウイルスの今後の状況によっては、開所または行事が変更になる可能性がありますので、電話でご確認ください。

病児・病後児保育施設 ひだまりキッズ



園子育て支援課 (☎ 75・1120)
 ひだまりキッズ (☎ 72・9001)

働くママ・パパの強い味方です

子どもが病気などで集団保育が困難なとき、保育園や保護者に代わって一時的に預かる施設です。土日祝日、年末年始はお休み。

- 対象 生後 2 カ月～小学 3 年生
- 場所 くまもと県北病院敷地内
- 利用方法 事前にひだまりキッズへ電話で予約してください。

利用時間 (月～金)	利用料金
午前 8 時～午後 0 時 30 分	1,000 円
午後 0 時 30 分～5 時 30 分	
午前 8 時～午後 5 時 30 分	2,000 円



ホームページでは他の新刊も紹介しています



原案・監修：トロール
出版：集英社

「おしりたんてい」の父「おしりダンディ」の若き頃の冒険譚。大むかしの大富豪ガオルドが町の時計台につくった隠し部屋。おしりダンディたちがそこへ向かうと…。

所蔵：市民・岱・横・天



出版：幻冬舎
著者：東川篤哉

「なんでも屋タチバナ」の橘良太は、名探偵一家の娘・有紗のお守役。有紗は幼いながら名探偵気取りで、数々の難事件を解決してきた。そんなある日、新たな事件が発生し…。

所蔵：市民・岱・横・天



出版：毎日新聞出版
著者：毎日新聞取材班

若者による家族介護の実態をまとめるとともに、取材班が独自の全国集計から政府による全国調査に至るまでを取材した過程、現場でのやりとりや迷いをつづる。

所蔵：市民・岱・横・天

問い合わせ・休館日

市民図書館 (☎ 75・1315)
(3日、7日、14日、21日、28日)
岱明図書館 (☎ 57・0045)
(2日~4日、7日、14日、21日、24日、28日)
横島図書館 (☎ 84・6111)
(4日、7日~9日、11日、18日、23日、25日)
天水図書館 (☎ 82・3600)
(2日、9日、14日~16日、23日、28日)



出版：KADOKAWA
文：間かせ屋 けいたろう

今日も雨が降っています。猫も、虎も、みみずくも、キリンも、友だちと遊びたいけれど会えません。あのこに会いたい。会いたいな。会いたい気持ちがいっぱいで…。

所蔵：市民・岱・横・天



出版：朝日新聞出版
文：ゴムドリコ

混雑した道路を避けて地下鉄に乗ったジオとピピ。そんなとき、地下鉄内の乗客を危険に陥れようとする男が！地下鉄内でスリルたっぷりのサバイバルが始まり…。

所蔵：市民・岱・横・天



出版：KADOKAWA
著者：三崎亜記

博多の裏の世界、「羽片世界」に迷い込んだ、かなめと博。そこには福岡市の転覆を狙う者たちがいて…!? RKBで放送された連続ラジオ朗読劇の小説本。

所蔵：市民・岱・横・天



出版：同文館出版
著者：佐藤玲子

看板、入口まわり、商品分類、陳列、POPなど、お客様目線をもとに「伝わる見せ方のパターン」を豊富なイラストや写真とともにわかりやすく紹介。売場づくりの決定版！

所蔵：市民・岱・横・天

＼いつも としょかんと いっしょ／

電子図書館のご案内



図書館コミュニティ推進課 (☎75・1312)

●あたたかく 炒られて嬉し 年の豆 (高浜虚子)

さて、2月3日は節分の日ですね。

その日は豆まきをして鬼を払ったり、年の数だけ豆を食べて無病息災を祈願したり、最近では恵方巻を食べるといふ人もいらっしゃるでしょう。

豆まきといえば「鬼」ですね。（「鬼」といえば、昨今流行の、剣士が鬼退治するコミック？）

そこで、電子図書館サイト内のフリーワード検索に「鬼」（または、「おに」と入力してみると鬼に関連した小説、絵本、図鑑などが30タイトルほどありますので、寒～い冬はこたつに入って鬼三昧、なんていかがでしょうか？

鬼は～外、福は～内！
読きモンの呼吸、巻ノ型、豆鉄砲！



コミュニティ推進課 電子図書館担当

担当のおすすめは、昔ばなしの「大工と鬼六」。絵がかわいくて癒されます。英語版もありますので、チャレンジしてみてもいいかもしれません。

というわけで『たまな圏域電子図書館』は24時間365日、皆様のご利用をお待ちしています。

※ただ今、3,726点の電子書籍などを揃えています（1月13日現在）。（ちなみに『たまな圏域電子図書館』に昨今流行の、剣士が鬼退治するコミックはありません。あしからず）



※各イベントは、新型コロナウイルス感染症拡大の状況により中止となる場合もあります。

2
26

特集展示

金栗四三展 一黎明の鐘となつて

日本人初のオリンピック選手・^{かなくりしそ}金栗四三は、玉名郡春富村（現・和水町）出身のマラソンランナーです。師・^{かのうじごろう}嘉納治五郎の「^{れいめい}黎明の鐘となれ」の言葉を胸に、日本のスポーツ発展のために奔走し、開拓者としての使命を見事に果たしました。ひたむきに走り続けた、その生涯をたどります。

期 間 2月26日（土）
～3月13日（日）

場 所 博物館企画展示室

観覧料 一般 300円
大学生 200円
高校生以下無料

展示品 ユニフォーム、
金栗足袋、
直筆の書など



3
5

体験学習

西南戦争戦跡めぐり

明治10年の西南戦争では、玉名でも「高瀬の戦い」と呼ばれる激しい戦闘が繰り広げられ、作家^{しばりよつたろう}司馬遼太郎は「西南戦争の関ヶ原」と評しています。今回は市街地近郊の戦跡をマイクロバスで巡ります。集団自決した^{さつぐんかじきたい}薩軍加治木隊士の墓などを訪れ、改めて西南戦争について学ぶ機会を持ちたいと思います。

日 時 3月5日（土）午後1時30分～3時30分
※午後1時受け付け開始

集合場所 博物館エントランスホール

主 催 歴史博物館こころピア・玉名遺産を活かす会

講 師 歴史博物館こころピア職員、玉名遺産を活かす会会員

参加費 無料

定 員 20人

コース ^{ふなじまほんえいあ}船島本営跡、^{たまなだいじんぐう}玉名大神宮、^{さつぐんかじきたい}薩軍加治木隊の墓、^{はか}寺田毘沙門堂、^{すがわらじんじゃ}菅原神社など

持ち物 マスク、歩きやすい服装、防寒着、筆記用具、水筒など

申し込み 2月8日（火）午前10時から電話にて受け付け。※雨天および降雪の場合は中止。

2月13日は「日本遺産の日」です

当日は
入館
無料

文化庁と日本遺産連盟は、日本遺産への理解と関心を高めることを目的に、2月13日を「日本遺産の日」としました。菊池川流域4市町（玉名市・山鹿市・菊池市・和水町）では、平成29年度に「米作り、二千年にわたる大地の記憶～菊池川流域「今昔「水稲」物語」～」が日本遺産として認定されています。玉名市では「日本遺産の日」にちなみ、企画展「玉名の弥生ライフ」開催中の歴史博物館こころピアの入館を無料とします。

期日 2月13日（日）

内容 博物館こころピアの入館料を無料とし、入館者に特製クリアファイルをプレゼント。

▲旧玉名干拓施設

令和4年1月1日以降も マイナポイントが 延長になりました!

今回の延長により令和3年5月以降にマイナンバーカードを申請した人も合わせて対象になります。また、既に申し込み済みで上限(5,000円分)までポイントを受け取っていない人も、上限まで対象となります。

※健康保険証と公金受取口座登録時のポイント付与については、詳細が判明し次第お知らせします。



スマートフォンで簡単お手续!

市民課で
お手伝いしてるよ!



キャッシュレスでチャージ
または買い物をする

マイナポイント 25% もらえる!

キャッシュレスで2万円のチャージまたは買い物をする

1人あたり上限5,000円分のマイナポイントがもらえる

詳しくは
こちら



マイナポイント 🔍

たとえば4人家族なら……

5,000ポイント + 5,000ポイント + 5,000ポイント + 5,000ポイント =

最大20,000円分の
マイナポイントに!

※マイナポイントの予約者数が予算の上限に達した場合には、マイナポイントの予約を締め切る可能性があります。

マイナポイントを申し込みましょう

マイナポイントは選んだ決済サービスのポイントとして、付与されます。マイナポイント申込で決済サービスを1つ選択しましょう。

3つの方法・場所で予約・申込できます

24時間手続き可能です!

スマートフォン



マイナポイントアプリ
をダウンロード

※マイナポイントアプリに対応した
スマートフォンが必要です。

パソコン

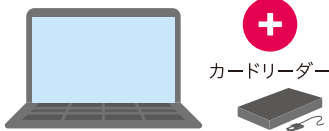

マイナポイント予約・申込サイト
を検索

※マイナンバーカードに対応した
カードリーダーが必要です。

マイナポイント手続きスポット



- 市区町村窓口 ■KDDI (auショップ) ■NTTドコモ (ドコモショップ)
- イオングループ (総合スーパー (GMS)、一部の食品スーパー (SM))
- ソフトバンク (ソフトバンクショップ/ワイモバイルショップ)
- セブン銀行 (ATM) ■ビックカメラ ■みずほ銀行 ■ヤマダ電機
- 郵便局 ■ローソン (マルチコピー機)

※一部、対応していない市区町村や店舗もあります。

マイナポイントの予約・申込方法

1 マイナポイントアプリ
をダウンロード

2 マイナンバーカード
を読み取り

3 申請時or取得時に
設定した4桁の
パスワード*を入力

これで
マイナポイント
予約完了!

4 お好きなキャッシュレス
決済サービスを選択

5 選んだキャッシュレス
決済サービスで
チャージorお買い物

選んだキャッシュレス
決済サービスのポイントとして
マイナポイントが付与されます

いつもの
お買物でご利用
いただけます

※パスワードを3回連続で間違えてしまうと、発行を受けた市区町村窓口で再設定を行う必要がありますので、ご注意ください。



マイナンバーカードの電子証明書を更新した場合は、更新後1時間経過後にマイナポイント予約申し込みが可能となります。

対応決済サービスはマイナポイントホームページをご確認ください。また、決済サービスによっては、マイナポイント申し込み前に別途、各対応決済サービスが求める事前の登録手続きがご自身で必要な場合があります。

よくある質問

マイナポイントは
どこで使えるの?

選択したキャッシュレス決済
サービスに対応しているお店
で使えます。

マイナンバーカードは
買い物の際に必要なの?

買い物の際には必要ありま
せん。マイナポイントをもらっ
た手続きにのみ必要です。

マイナポイントを申し込む際に
なりすましはされないの?

マイナンバーカードの「電子証
明書」を使うので、なりすまし
などの悪用は極めて困難です。

何を買ったか
国に監視されないの?

国が買い物履歴を収集・保有
することはできません。

【お問い合わせ】

マイナンバー総合フリーダイヤル ☎ 0120-95-0178 (音声ガイダンスに従って「5番」を選択してください。)

平日:9時30分~20時00分/土日祝:9時30分~17時30分



新型コロナワクチン追加接種（3回目接種）

玉名市では、初回接種（1回目・2回目）した場合でも時間の経過とともに有効性や免疫原性が低下するとの報告から、国の方針により対象者へ順次接種券を郵送致します。お手元に届くまでしばらくお待ちください。接種を希望される人は予約の上、接種を行ってください。



閩玉名市保健センター（☎72・4188）

① 3回目接種の前倒しについて

今般の新たな変異株の発生などの状況を踏まえ、国の方針により、一部の対象者については2回目接種完了から8カ月以上の経過を待たずに3回目接種を実施できることとしました。

国が示す3回目接種の前倒し対象者（初回接種から経過月）

- (1) 医療従事者等や高齢者施設等の入所者等
6カ月経過後
- (2) その他的高齢者（65歳以上）
2月は、7カ月経過後。3月からは、6カ月経過後
- (3) 18歳～64歳
2月は、8カ月経過後。3月からは、7カ月経過後

② 使用するワクチンについて

1・2回目に接種したワクチンの種類に関わらず、ファイザー社または武田/モデルナ社のどちらでも受けることができます。ファイザー社は1・2回目の接種量と同量ですが、武田/モデルナ社は半量になります。玉名市では、主に**個別接種（各医療機関）**でファイザー社、**集団接種でモデルナ社**のワクチンを使用します。ワクチン接種を受ける際は、感染症

予防の効果と副反応のリスクの双方について正しい知識を持っていただき、ご本人の意思で接種を判断いただきますようお願いいたします。

※詳しくは、厚生労働省のホームページ「新型コロナワクチンについて」のページをご覧ください。



厚労コロナワクチン

🔍 検索

③ 追加接種（3回目）の予約受付について

個別接種（各医療機関での接種）

玉名市内36の医療機関で、接種ができます。接種を希望される人は、各医療機関へお問い合わせの上ご予約ください。

集団接種（会場：市役所本庁舎、横島町公民館）

予約受け付けは、**玉名市民専用コールセンター**へお問い合わせください。

☎0120・867・124（月～土 午前9時～午後8時）

※1・2回目接種が未接種で接種を希望される人も受け付けています。

休日在宅医（2月、3月初旬）**！**当番医は変更になる場合があります

自動案内（☎73・6000）や新聞でご確認ください

2月	前田小児科医院	立願寺	☎74・1333	2月	悠紀会病院	上小田	☎74・1131
6日	田宮二郎内科	長洲町	☎78・2150	23日	本田医院	岱明町	☎57・0012
(日)	やざわ整形外科クリニック	松木	☎72・3000	(水・祝)	吉田医院	繁根木	☎73・5100
2月	大林循環器科内科医院	築地	☎72・3866	2月	和水クリニック	和水町	☎86・6001
11日	中野医院	天水町	☎82・3970	27日	大野内科クリニック	伊倉南方	☎72・3405
(金・祝)	いまおかクリニック	長洲町	☎78・3410	(日)	まつおクリニック	山田	☎73・2800
2月	田辺クリニック	南関町	☎53・8211	3月	ひがし成人・循環器内科クリニック	岩崎	☎71・0600
13日	淡河・黒田医院	長洲町	☎78・6517	6日	西山クリニック	長洲町	☎78・7811
(日)	平山整形外科医院	立願寺	☎72・4000	(日)	小田整形外科	天水町	☎82・4488
2月	ひらしま小児科医院	岩崎	☎73・5530				
20日	黒田クリニック内科・代謝内科	寺田	☎73・6688				
(日)	鶴上整形外科リウマチ科	亀甲	☎72・2007				

■在宅医は、医院の都合で変更することがあります。最新情報は、休日在宅医自動案内（☎73・6000）でお確かめください。

■発熱時の医療機関への受診については、来院前に必ず電話連絡後、受診されますようお願いいたします。

■診療時間は午前9時から午後5時までです。

■和水町の医療機関への電話は、市外局番（0968）のダイヤルが必要です。

■夜間の救急診療は、災害情報指令センター（☎69・1760、荒尾消防署内）か、くまもと県北病院救急センター（☎73・5000）へご確認ください。